



GOBIERNO DE SANTA FE

MINISTERIO DE ECONOMIA

**PRESTACIONES DE BIENES Y SERVICIOS
DEL ESTADO PROVINCIAL
A SUS CIUDADANOS**

Año 2011

**SECRETARIA DE PLANIFICACION Y POLITICA ECONOMICA
DIRECCION PROVINCIAL DE PROGRAMACION Y ESTADISTICA HACENDAL
DIRECCION GENERAL DE PROGRAMACION Y ESTADISTICA HACENDAL**

GOBERNADOR DE LA PROVINCIA

Dr. Antonio Bonfatti

MINISTRO DE ECONOMIA

C.P.N: Angel José Sciara

**SECRETARIO DE PLANIFICACION Y POLITICA
ECONOMICA**

C.P.N. Pablo Olivares

**DIRECTOR PROVINCIAL DE PROGRAMACION Y
ESTADISTICA HACENDAL**

C.P.N. José Braidot

RECOPIACION Y ANALISIS

***DIRECCION GENERAL DE
PROGRAMACION Y ESTADISTICA HACENDAL***

DIRECTOR GENERAL
C.P.N. Américo J. Demaría

EQUIPO DE TRABAJO

*C.P.N. Cristina H. Isuregui
Sra. Liliana Passera
Sr. Diego R. Felizia
Sra. María Alejandra Meneghetti*

INDICE

INFORME**SISTEMA PREVISIONAL PROVINCIAL****CAJA DE JUBILACIONES Y PENSIONES DE LA PROVINCIA**

Sistema Previsional – Legislación

Evolución de la cantidad de jubilados de la Provincia. Período 1980 – 2011

Evolución de la cantidad de pensionados de la Provincia - Período 1980 – 2011

Evolución de la cantidad de jubilados y pensionados de la Provincia - Período 1980 – 2011

Cantidad de jubilados y pensionados - Período 1980 – 2011 – Gráfico

Cantidad de beneficiarios - Período 1980 – 2011

Cantidad de agentes ocupados por sectores aportantes - Período 1980 – 2011

Relación entre la cantidad de agentes ocupados por sectores aportantes y beneficiarios

Relación activo-pasivo por sectores – Administración Central - Período 1980 – 2011 – Gráfico

Relación activo-pasivo en los Poderes Legislativo y Judicial. - Período 1980 – 2011 – Gráfico

Relación activo-pasivo en la Empresa Provincial de la Energía - Período 1980 – 2011 - Gráfico

Evolución de la jubilación mensual promedio abonada por sector - En moneda corrientes y constante – Período 1980 – 2011

Evolución de la jubilación mensual promedio del sistema – Gráfico

Evolución de la pensión mensual promedio abonada por sector - En moneda corrientes y constante – Período 1980 – 2011

Evolución de la pensión mensual promedio del sistema – Gráfico

Comparación de la jubilación y pensión mensual promedio abonada en el sistema con las jubilaciones y pensiones mensuales promedio de los distintos sectores – Período 1980 – 2011

Tasa de sustitución de diversos sectores del régimen - Período 2000 – 2011

Relación entre la jubilación y el salario promedio del sistema - Período 2000 – 2011 – Gráfico

OBRA SOCIAL

Total de afiliados titulares y beneficiarios por situación de revista del titular –Período 1981 – 2011

Total de afiliados en el período 1981 – 2011 – Gráfico

Titulares por tramo de edad – Período 1981 – 2011

Beneficiarios por tramo de edad – Período 1981 – 2011

Voluntarios por parentesco y sexo – Período 1981 – 2011

Opcionales por parentesco y sexo – Período 2003 – 2011

Cantidad e importes abonados por tipo de atención brindada y evolución relativa 1999 – 2011

EDUCACIÓN

Indicadores del Gasto Educativo – Período 1991 – 2011

Cantidad de alumnos por tipo de educación, nivel y región - Sector Oficial- Período 1998

Cantidad de alumnos por tipo de educación, nivel y región - Sector Oficial- Período 1999

Cantidad de alumnos por tipo de educación, nivel y región - Sector Oficial- Período 2000

Cantidad de alumnos por tipo de educación, nivel y región - Sector Oficial- Período 2001

Cantidad de alumnos por tipo de educación, nivel y región – Años 2002/2003 sin información

Cantidad de alumnos por tipo de educación, nivel y región - Sector Oficial- Período 2004

Cantidad de alumnos por tipo de educación, nivel y región - Sector Oficial- Período 2005

Cantidad de alumnos por tipo de educación, nivel y región - Sector Oficial- Período 2006

Cantidad de alumnos por tipo de educación, nivel y región - Sector Oficial- Período 2007

Cantidad de alumnos por tipo de educación, nivel y región - Sector Oficial- Período 2008

Cantidad de alumnos por tipo de educación, nivel y región - Sector Oficial- Período 2009

Cantidad de alumnos por tipo de educación, nivel y región - Sector Oficial- Período 2010

Evolución de la matrícula por región – Años 2008 y 2010 – Gráfico

Evolución de la relación alumno-docente por nivel y por régimen, nivel preprimario inicial oficial y privado - Período 1984 – 2010

Evolución de la relación alumno-docente por nivel y por régimen, nivel preprimario inicial oficial y privado - Período 1984 – 2010 – Gráfico	
Evolución de la relación alumno-docente por nivel y por régimen, nivel primaria - educación general básica oficial y privado - Período 1984 – 2010	
Evolución de la relación alumno-docente por nivel y por régimen, nivel primaria - educación general básica oficial y privado - Período 1984 – 2010 - Gráfico	
Evolución de la relación alumno-docente por nivel y por régimen, nivel media polimodal oficial y privado - Período 1984 – 2010	
Evolución de la relación alumno-docente por nivel y por régimen, nivel media polimodal oficial y privado - Período 1984 – 2010 – Gráfico	
Evolución de la relación alumno-docente por nivel y por régimen, nivel superior oficial y privado – Período 1984 – 2010	
Evolución de la relación alumno-docente por nivel y por régimen, nivel superior oficial y privado – Período 1984 – 2010 – Gráfico	
Evolución de la relación alumno-docente por nivel y por régimen, nivel parasistemática oficial y privado - Período 1984 – 2010	
Evolución de la relación alumno-docente por nivel y por régimen, nivel parasistemática oficial y privado - Período 1984 – 2010 – Gráfico	
Evolución de la relación alumno-docente por nivel y por régimen, totales oficial y privado - Período 1984 – 2010	
Evolución de la relación alumno-docente por nivel y por régimen, totales oficial y privado - Período 1984 – 2010 – Gráfico	
Alumnos por ciclo de jardines de infantes y secciones de preescolares oficial y privado Período 1998	
Alumnos por ciclo de jardines de infantes y secciones de preescolares oficial y privado Período 1999	
Alumnos por ciclo de jardines de infantes y secciones de preescolares oficial y privado Período 2000	
Alumnos por ciclo de jardines de infantes y secciones de preescolares oficial y privado Período 2001	
Alumnos por ciclo de jardines de infantes y secciones de preescolares oficial y privado Período 2002	
Alumnos por ciclo de jardines de infantes y secciones de preescolares oficial y privado Período 2003	
Alumnos por ciclo de jardines de infantes y secciones de preescolares oficial y privado Período 2004	
Alumnos por ciclo de jardines de infantes y secciones de preescolares oficial y privado Período 2005	
Alumnos por ciclo de jardines de infantes y secciones de preescolares oficial y privado Período 2006	
Alumnos por ciclo de jardines de infantes y secciones de preescolares oficial y privado Período 2007	
Alumnos por ciclo de jardín de infantes y secciones de preescolares - nivel inicial oficial y privado Período 2008	
Alumnos por ciclo de jardín de infantes y secciones de preescolares - nivel inicial oficial y privado Período 2009	
Alumnos por ciclo de jardín de infantes y secciones de preescolares - nivel inicial oficial y privado Período 2010	
Alumnos por grado de escuelas primarias comunes oficial y privado - Por departamento - Período 1997	
Alumnos por año de estudio de escuelas primarias nivel EGB comunes oficial y privado - Por departamento – Período 1998	
Alumnos por año de estudio de escuelas primarias nivel EGB comunes oficial y privado - Por departamento – Período 1999	
Alumnos por año de estudio de escuelas primarias nivel EGB comunes oficial y privado - Por departamento – Período – Período 2000	
Alumnos por año de estudio de escuelas primarias nivel EGB 1,2 y 3 y comunes oficial y privado - Por departamento - Período 2001	
Alumnos por año de estudio de escuelas primarias nivel EGB 1,2 y 3 y comunes oficial y privado - Por departamento - Período 2002	
Alumnos por año de estudio de escuelas primarias nivel EGB 1,2 y 3 y comunes oficial y privado - Por departamento - Período 2003	
Alumnos por año de estudio de escuelas primarias nivel EGB 1,2 y 3 y comunes oficial y privado - Por departamento - Período 2004	

Alumnos por año de estudio de escuelas primarias nivel EGB 1,2 y 3 y comunes oficial y privado - Por departamento - Período 2005	
Alumnos por año de estudio de escuelas primarias nivel EGB 1,2 y 3 y comunes oficial y privado - Por departamento - Período 2006	
Alumnos por año de estudio de escuelas primarias nivel EGB 1,2 y 3 y comunes oficial y privado - Por departamento - Período 2007	
Alumnos por año de estudio de escuelas primarias comunes oficial y privado - Por departamento - Período 2008	
Alumnos por año de estudio de escuelas primarias comunes oficial y privado - Por departamento - Período 2009	
Alumnos por año de estudio de escuelas primarias comunes oficial y privado - Por departamento - Período 2010	
Alumnos por año de estudio de escuelas medias comunes oficial y privado – Por departamento – Período 1997	
Alumnos por año de estudio de escuelas medias comunes oficial y privado – Por departamento – Período 1998	
Alumnos por año de estudio de escuelas medias comunes oficial y privado – Por departamento – Período 1999	
Alumnos por año de estudio de escuelas medias comunes oficial y privado – Por departamento – Período 2000	
Alumnos por año de estudio de escuelas medias polimodales comunes oficial y privado – Por departamento - Período 2001	
Alumnos por año de estudio de escuelas medias polimodales comunes oficial y privado – Por departamento - Período 2002	
Alumnos por año de estudio de escuelas medias polimodales comunes oficial y privado – Por departamento - Período 2003	
Alumnos por año de estudio de escuelas medias polimodales comunes oficial y privado – Por departamento - Período 2004	
Alumnos por año de estudio de escuelas medias polimodales comunes oficial y privado – Por departamento - Período 2005	
Alumnos por año de estudio de escuelas medias polimodales comunes oficial y privado – Por departamento - Período 2006	
Alumnos por año de estudio de escuelas medias polimodales comunes oficial y privado – Por departamento - Período 2007	
Alumnos por año de estudio de escuelas secundarias comunes oficial y privado – Por departamento - Período 2008	
Alumnos por año de estudio de escuelas secundarias comunes oficial y privado – Por departamento - Período 2009	
Alumnos por año de estudio de escuelas secundarias comunes oficial y privado – Por departamento - Período 2010	
Evolución relativa 1997=100 de alumnos nivel inicial, primario y secundario oficiales y privados Período 1997 - 2010 - Gráfico	
Retención y desgranamiento escolar. Período 1991 - 2010 – Gráfico	
Alumnos Repitentes - Nivel EGB/Primario - Período 1991 – 2010. Gráfico	
Alumnos Repitentes - Nivel EGB/Primario – Evolución 1991=100 Gráfico	
Servicio de copa de leche en el territorio provincial - Período 1999 – 2011	
Servicio de copa de leche – Cantidad de raciones diarias – Período 2007 – 2011 – Gráfico	
Distribución de copa de leche - Período 1993 – 2011	
Servicio de comedores escolares en el territorio provincial. – Por Departamento - Período 1993 – 2011	
Servicio de comedores escolares en el territorio provincial – Período 1999 – 2011	
Servicio de comedores escolares en el territorio provincial – Período 1999 – 2011 – Gráfico	
Servicio de comedores escolares – Cantidad de raciones diarias – Período 1999 – 2011	
Evolución relativa de la cantidad de establecimientos y raciones diarias – Período 1999 – 2011 – Gráfico	

Becas otorgadas. Período 1984 – 2011

Evolución de la cantidad de beneficios otorgados en bacas – Período 1984-2011

SALUD

Informe sobre: Indicadores referidos a servicios de internación producidos por los organismos provinciales

Cuadros de Indicadores referidos a los servicios de internación producidos por los organismos provinciales. Por departamentos y zonas de salud y total provincial – Período 1980-2011

Evolución de los ingresos y egresos producidos en los servicios oficiales de internación – Período 1980-2011 – Gráfico

Evolución de la tasa de mortandad hospitalaria en los servicios oficiales de internación – Período 1980-2011 – Gráfico

Evolución del indicador giro de camas en los servicios oficiales de internación – Período 1980 – 2011 – Gráfico

Evolución del indicador porcentaje de ocupación en los servicios oficiales de internación - Período 1980 – 2011 – Gráfico

Informe sobre: Producción de Consultorio Externo

Consultorios externos. Servicios médicos y no médicos. Total Provincia. Período 1980 – 2010

Producción de consultorios externos de establecimientos oficiales, por departamento y zona de salud. Año 1995

Producción de consultorios externos de establecimientos oficiales, por departamento y zona de salud. Año 1996

Producción de consultorios externos de establecimientos oficiales, por departamento y zona de salud. Año 1997

Producción de consultorios externos de establecimientos oficiales, por departamento y zona de salud. Año 1998

Producción de consultorios externos de establecimientos oficiales, por departamento y zona de salud. Año 1999

Producción de consultorios externos de establecimientos oficiales, por departamento y zona de salud. Año 2000

Producción de consultorios externos de establecimientos oficiales, por departamento y zona de salud. Año 2001

Producción de consultorios externos de establecimientos oficiales, por departamento y zona de salud. Año 2002

Producción de consultorios externos de establecimientos oficiales, por departamento y zona de salud. Año 2003

Producción de consultorios externos de establecimientos oficiales, por departamento y zona de salud. Año 2004

Producción de consultorios externos de establecimientos oficiales, por departamento y zona de salud. Año 2005

Producción de consultorios externos de establecimientos oficiales, por departamento y zona de salud. Año 2006

Producción de consultorios externos de establecimientos oficiales, por departamento y zona de salud. Año 2007

Producción de consultorios externos de establecimientos oficiales, por departamento y zona de salud. Año 2008

Producción de consultorios externos de establecimientos oficiales, por departamento y zona de salud. Año 2009

Producción de consultorios externos de establecimientos oficiales, por departamento y zona de salud. Año 2010

Producción de consultorios externos de establecimientos oficiales, por departamento y zona de salud. Año 2011

Producción de consultorios externos de establecimientos oficiales – Período 1995 – 2011 – Gráfico.

Informe de producción de servicios de laboratorio, radiología, cirugía y partos de establecimientos oficiales por departamento y zona de salud

Producción de servicios de laboratorio, radiología, cirugía y partos de establecimientos oficiales por departamento y zona de salud. Año 1995	
Producción de servicios de laboratorio, radiología, cirugía y partos de establecimientos oficiales por departamento y zona de salud. Año 1996	
Producción de servicios de laboratorio, radiología, cirugía y partos de establecimientos oficiales por departamento y zona de salud. Año 1997	
Producción de servicios de laboratorio, radiología, cirugía y partos de establecimientos oficiales por departamento y zona de salud. Año 1998	
Producción de servicios de laboratorio, radiología, cirugía y partos de establecimientos oficiales por departamento y zona de salud. Año 1999	
Producción de servicios de laboratorio, radiología, cirugía y partos de establecimientos oficiales por departamento y zona de salud. Año 2000	
Producción de servicios de laboratorio, radiología, cirugía y partos de establecimientos oficiales por departamento y zona de salud. Año 2001	
Producción de servicios de laboratorio, radiología, cirugía y partos de establecimientos oficiales por departamento y zona de salud. Año 2002	
Producción de servicios de laboratorio, radiología, cirugía y partos de establecimientos oficiales por departamento y zona de salud. Año 2003	
Producción de servicios de laboratorio, radiología, cirugía y partos de establecimientos oficiales por departamento y zona de salud. Año 2004	
Producción de servicios de laboratorio, radiología, cirugía y partos de establecimientos oficiales por departamento y zona de salud. Año 2005	
Producción de servicios de laboratorio, radiología, cirugía y partos de establecimientos oficiales por departamento y zona de salud. Año 2006	
Producción de servicios de laboratorio, radiología, cirugía y partos de establecimientos oficiales por departamento y zona de salud. Año 2007	
Producción de servicios de laboratorio, radiología, cirugía y partos de establecimientos oficiales por departamento y zona de salud. Año 2008	
Producción de servicios de laboratorio, radiología, cirugía y partos de establecimientos oficiales por departamento y zona de salud. Año 2009	
Producción de servicios de laboratorio, radiología, cirugía y partos de establecimientos oficiales por departamento y zona de salud. Año 2010	
Producción de servicios de laboratorio - Período 1995 – 2010 – Gráfico	
Producción de servicio de radiología – Período 1995 – 2010 – Gráfico	
Producción de servicio de cirugía – Período 1995 – 2010 – Gráfico	
Cantidad de partos atendidos por los servicios provinciales de salud – Período 1995 – 2010 – Gráfico	
Cantidad de Profesionales del Arte de Curar y Asistencial Hospitalario de establecimientos oficiales – Período 1983 – 2011	
Profesionales arte de curar y asistencial hospitalario en establecimientos oficiales – Período 1983 – 2011 – Gráfico	
Informe sobre servicios de vacunación en establecimientos oficiales	
Dosis de vacunas aplicadas en establecimientos provinciales de salud - Período 1985 – 2011	
Dosis de vacunas aplicadas en establecimientos provinciales de salud - Período 1985 – 2011 – Gráfico	
Coberturas de vacunas triple, sabín oral, B.C.G. y antisarampionosa – Por departamentos – Año 1995	
Coberturas de vacunas triple, sabín oral, B.C.G. y antisarampionosa – Por departamentos – Año 1996	
Coberturas de vacunas triple, sabín oral, B.C.G. y triple viral – Por departamentos – Año 1997	
Coberturas de vacunas triple, sabín oral, B.C.G., antihaemophilus y triple viral – Por departamentos – Año 1998	
Coberturas de vacunas, sabín oral, B.C.G., cuádruple y triple viral – Por departamentos – Año 1999	
Coberturas de vacunas, sabín oral, B.C.G., cuádruple y triple viral – Por departamentos – Año 2000	
Coberturas de vacunas, sabín oral, B.C.G., cuádruple y triple viral – Por departamentos – Año 2001	
Coberturas de vacunas, sabín oral, B.C.G., cuádruple, triple viral y hepatitis B– Por departamentos – Año 2002	

Coberturas de vacunas, sabín oral, B.C.G., cuádruple, triple viral y hepatitis B– Por departamentos – Año 2003	
Coberturas de vacunas, sabín oral, B.C.G., cuádruple, triple viral y hepatitis B– Por departamentos – Año 2004	
Coberturas de vacunas, sabín oral, B.C.G., cuádruple, triple viral, hepatitis A y hepatitis B– Por departamentos – Año 2005	
Coberturas de vacunas, sabín oral, B.C.G., cuádruple, triple viral, hepatitis A y hepatitis B– Por departamentos – Año 2006	
Coberturas de vacunas, sabín oral, B.C.G., cuádruple, triple viral, hepatitis A y hepatitis B– Por departamentos – Año 2007	
Coberturas de vacunas, sabín oral, B.C.G., cuádruple, triple viral, hepatitis A y hepatitis B– Por departamentos – Año 2008	
Coberturas de vacunas, sabín oral, B.C.G., cuádruple, triple viral, hepatitis A y hepatitis B– Por departamentos – Año 2009	
Coberturas de vacunas, sabín oral, B.C.G., cuádruple, triple viral, hepatitis A y hepatitis B– Por departamentos – Año 2010	
Coberturas de vacunas, sabín oral, B.C.G., cuádruple, triple viral, hepatitis A y hepatitis B– Por departamentos – Año 2011	
Cobertura de vacunas sabín, B.C.G. y triple viral - Período 1995 - 2011 – Gráfico	
Cobertura de vacunas cuádruple, hepatitis A y hepatitis B – Período 1997 - 2011 – Gráfico	
Coberturas de vacunas – Ingreso escolar (6 años) – Período 2002	
Sin datos sobre coberturas de vacunas - Ingreso escolar 11 años – Período 2002	
Coberturas de vacunas – Ingreso escolar (6 años) – Período 2003	
Coberturas de vacunas – Ingreso escolar (11 años) – Período 2003	
Coberturas de vacunas – Ingreso escolar (6 años)– Período 2004	
Coberturas de vacunas – Ingreso escolar (11 años)– Período 2004	
Coberturas de vacunas – Ingreso escolar (6 años) – Período 2005	
Cobertura de vacunas – Ingreso escolar (11 años) – Período 2005	
Coberturas de vacunas – Ingreso escolar (6 años) – Período 2006	
Sin datos sobre coberturas de vacunas - Ingreso escolar 11 años – Período 2006	
Coberturas de vacunas – Ingreso escolar (6 años) – Período 2007	
Coberturas de vacunas – Ingreso escolar (11 años) – Período 2007	
Coberturas de vacunas – Ingreso escolar (6 años) – Período 2008	
Coberturas de vacunas – Ingreso escolar (11 años) – Período 2008	
Coberturas de vacunas – Ingreso escolar (6 años) – Período 2009	
Coberturas de vacunas – Ingreso escolar (11 años) – Período 2009	
Coberturas de vacunas – Ingreso escolar (6 años) – Período 2010	
Coberturas de vacunas – Ingreso escolar (11 años) – Período 2010	
Coberturas de vacunas – Ingreso escolar (6 años) – Período 2011	
Coberturas de vacunas – Ingreso escolar (11 años) – Período 2011	
Cantidad cobertura de vacunas - Ingreso escolar (6 años) – Período 2002 – 2011 - Gráfico	
Cantidad cobertura de vacunas - Ingreso escolar (11 años) – Período 2003 – 2011 – Gráfico	
Estadísticas vitales – Informe	
Defunciones fetales y tasa por 1.000 nacidos vivos según jurisdicción de residencia habitual de la madre - Período 1980 – 2011	
Defunciones fetales según jurisdicción de residencia habitual de la madre - Período 1980 – 2011 – Gráfico	
Defunciones infantiles y tasa por 1.000 nacidos vivos según jurisdicción de residencia habitual de la madre - Período 1980 – 2011	
Defunciones infantiles - Período 1980 – 2011 – Gráfico	
Nacidos vivos y tasa de natalidad por 1.000 habitantes según jurisdicción de registro - Período 1986 – 2011	
Nacidos vivos según jurisdicción de registro - Período 1986 - 2011 – Gráfico	

DESARROLLO SOCIAL

Informe referido a la prestación de servicios de la Dirección para la 3º edad
 Convenio de internación y atención médica – Por localidad y departamento – Año 2006
 Convenio comedores externos para ancianos -Por localidad y departamento – Año 2006
 Convenio de internación y atención médica – Por localidad y departamento – Año 2007
 Convenio comedores externos para ancianos -Por localidad y departamento – Año 2007
 Convenio de internación y atención médica – Por localidad y departamento – Año 2008
 Convenio comedores externos para ancianos -Por localidad y departamento – Año 2008
 Convenio con Municipios y Comunas – Por localidad y departamento – Año 2008
 Convenio de internación y atención médica – Por localidad y departamento – Año 2009
 Convenio comedores externos para ancianos -Por localidad y departamento – Año 2009
 Convenio con Municipios y Comunas – Por localidad y departamento – Año 2009
 Convenio ayuda social y recreación – Por localidad y por departamento – Año 2009
 Convenio de internación y atención médica – Por localidad y departamento – Año 2010
 Convenio comedores externos para ancianos -Por localidad y departamento – Año 2010
 Convenio con Municipios y Comunas – Por localidad y departamento – Año 2010
 Convenio ayuda social y recreación – Por localidad y por departamento – Año 2010
 Fortalecimiento Institucional calidad de prestaciones – Por localidad y departamento – Año 2010
 Convenio con entidades – Modalidad cuidadores domiciliarios – Por localidad y departamento – Año 2010
 Hogares oficiales – Por localidad y departamento – Año 2010
 Programa de Formación Promotores Gerontólogos , Programa de Sensibilización Comunitarias, Programa de sistema de Protección de Asistencia Habitacional Transitoria – Por localidad y departamento – Año 2010
 Convenio de internación y atención médica – Por localidad y departamento – Año 2011
 Convenio comedores externos para ancianos -Por localidad y departamento – Año 2011
 Convenio con Municipios y Comunas – Por localidad y departamento – Año 2011
 Convenio ayuda social y recreación – Por localidad y por departamento – Año 2011
 Convenio con entidades – Modalidad cuidadores domiciliarios – Por localidad y departamento – Año 2011
 Hogares oficiales – Por localidad y departamento – Año 2011
 Convenio – Monto Anual – Período 2006 – 2011 – Gráfico
 Plazas – Por localidad y departamento - Período 1996 – 2011
 Número Plazas ocupadas según convenio – Período 2006 – 2011 - Gráfico
 Plazas Ocupadas en Hogares Oficiales para Adultos Mayores Período 1996 - 2011 – Gráfico
 Informe sobre Programas de Ayuda Social para Personas con discapacidad
 Programas de Ayuda Social para Personas con Discapacidades – Monto Subsidiado – Período 2009 – 2011
 Programas de Ayuda Social para Personas con Discapacidades – Monto Subsidiado – Período 2009 – 2011 – Gráfico
 Programas de Ayuda Social para Personas con Discapacidades – Servicios Prestados – Período 2008 – 2011
 Programas de Ayuda Social para Personas con Discapacidades – Servicios Prestados – Período 2008 – 2011 – Gráfico
 Informe Programas de Desarrollo Deportivo
 Programas y desarrollo de actividades de formación docente – Período 2008 - 2011
 Programas y desarrollo de actividades de formación docente – Período 2008 – 2011 – Gráfico
 Cantidad de ciudadanos que perciben los servicios de desarrollo deportivo – Período 2008 – 2011
 Cantidad de ciudadanos que perciben los servicios de desarrollo deportivo – Período 2008 – 2011 – Gráfico

CIENCIA, TECNOLOGIA E INNOVACION

Cantidad de Programas y Beneficiarios - Período 2008 – 2011

JUSTICIA Y DERECHOS HUMANOS

Informe sobre Programas de Asistencia a Jóvenes – Dirección Provincial de Justicia Penal Juvenil
Período 1999 – 2011

Población Asistida – Dirección Provincial de Justicia Penal juvenil – Por nodos - Período 2008 – 2011

Población Asistida – Período 2008 – 2011 – Gráfico

Programa de Asistencia al joven – Período 1999 – 2011

Programa de Asistencia al joven – Período 1999 – 2011 - Gráfico

VIVIENDA Y URBANISMO

Viviendas terminadas y en ejecución – Período 1996 – 2011

Viviendas terminadas y en ejecución – Período 1996 - 2011 – Gráfico

Obras programadas en proceso de adjudicación y montos, en proyecto y con trámites iniciados – Años
2002 – 2011

Viviendas terminadas y en ejecución según operatoria – Período 2006 – 2011

OBRAS PUBLICAS

Obras ejecutadas devengadas – Período 2004 – 2007

Obras ejecutadas devengadas y terminadas – Período 2008 – 2011

Monto devengado de obras ejecutadas – Período 2004 – 2011 – Gráfico

Obras efectuadas por la Dirección Provincial de Vialidad – Período 1980 – 2011

Obras en ejecución – Período 2010 – 2011

Obras en ejecución – Período 2010 – 2011 – Gráfico

INDUSTRIAS PENITENCIARIAS

Producción anual por Departamento – Período 1980 – 2011

SERVICIOS PENITENCIARIOS

Informe sobre la determinación del Costo Unitario por Interno

Promedio anual de internos condenados y procesados alojados en unidades dependientes del
Servicio Penitenciario – Período 1982 - 2011

Personal afectado al Servicio Penitenciario de la Provincia. Período 1980 – 2011

Personal afectado al Servicio Penitenciario de la Provincia. Período 1980 – 2011 – Gráfico

Determinación del costo unitario por interno - Período 1982 – 2011

Costo unitario diario por interno – Período 1982 – 2011 – Gráfico

SECTOR ELECTRICO PROVINCIAL

Balance eléctrico de la República Argentina - Año 2004

Demanda neta de energía del MEM – Año 2004

Participación de los consumos en las jurisdicciones provinciales – Valores expresados en MWh y en
porcentaje – Año 2004

Generación de energía eléctrica asociada a redes de transporte y distribución – Total país – En MWh
– Año 2004

Cantidad de usuarios – Total país – Año 2004

Facturado a usuario final – Total país – Año 2004

Cantidad de usuarios – Jurisdicción de la Provincia de Santa Fe – Año 2004

Facturado a usuario final – Jurisdicción de la Provincia de Santa Fe – Año 2004

Balance eléctrico de la República Argentina – Año 2005

Participación de los consumos en las jurisdicciones provinciales – Valores expresados en MWh y en
porcentaje – Año 2005

Generación de energía eléctrica asociada a redes de transporte y distribución – Total país – En MWh
– Año 2005

Cantidad de usuarios – Total país – Año 2005

Facturado a usuario final – Total país – Año 2005

Cantidad de usuarios – Jurisdicción de la Provincia de Santa Fe – Año 2005

Facturado a usuario final – Jurisdicción de la Provincia de Santa Fe – Año 2005	
Balance eléctrico de la República Argentina – Año 2006	
Balance eléctrico de la República Argentina según formas de energía – Año 2006	
Participación de los consumos en las jurisdicciones provinciales – Valores expresados en MWh y en porcentaje – Año 2006	
Generación de energía eléctrica asociada a redes de transporte y distribución – Total país – En MWh – Año 2006	
Cantidad de usuarios – Total país – Año 2006	
Facturado a usuario final – Total país – Año 2006	
Cantidad de usuarios – Jurisdicción de la Provincia de Santa Fe – Año 2006	
Facturado a usuario final – Jurisdicción de la Provincia de Santa Fe – Año 2006	
Balance eléctrico de la República Argentina – Año 2007	
Balance eléctrico de la República Argentina según formas de energía – Año 2007	
Participación de los consumos en las jurisdicciones provinciales – Valores expresados en MWh y en porcentaje – Año 2007	
Generación de energía eléctrica asociada a redes de transporte y distribución – Total país – En MWh – Año 2007	
Cantidad de usuarios – Total país – Año 2007	
Facturado a usuario final – Total país – Año 2007	
Cantidad de usuarios – Jurisdicción de la Provincia de Santa Fe – Año 2007	
Facturado a usuario final – Jurisdicción de la Provincia de Santa Fe – Año 2007	
Balance eléctrico de la República Argentina según formas de energía – Año 2008	
Generación de energía eléctrica asociada a redes de transporte y distribución – Total país – En MWh – Año 2008	
Cantidad de usuarios – Total país – Año 2008	
Facturado a usuario final – Total país – Año 2008	
Cantidad de usuarios – Jurisdicción de la Provincia de Santa Fe – Año 2008	
Facturado a usuario final – Jurisdicción de la Provincia de Santa Fe – Año 2008	
Balance eléctrico de la República Argentina según formas de energía – Año 2009	
Generación de energía eléctrica asociada a redes de transporte y distribución – Total país – En MWh – Año 2009	
Cantidad de usuarios – Total país – Año 2009	
Facturado a usuario final – Total país – Año 2009	
Cantidad de usuarios – Jurisdicción de la Provincia de Santa Fe – Año 2009	
Facturado a usuario final – Jurisdicción de la Provincia de Santa Fe – Año 2009	
Balance eléctrico de la República Argentina según formas de energía – Año 2010	
Generación de energía eléctrica asociada a redes de transporte y distribución – Total país – En MWh – Año 2010	
Cantidad de usuarios – Total país – Año 2010	
Facturado a usuario final – Total país – Año 2010	
Cantidad de usuarios – Jurisdicción de la Provincia de Santa Fe – Año 2010	
Facturado a usuario final – Jurisdicción de la Provincia de Santa Fe – Año 2010	

INFORME

INFORME REFERIDO A LAS ESTADISTICAS PROVINCIALES

Con una frecuencia anual, esta Dirección General de Programación y Estadística Hacendal efectúa un relevamiento sobre indicadores físicos que hacen a distintos sectores del Sector Público Provincial, con el objeto de complementar las estadísticas presupuestarias y financieras que en estudios separados también se elaboran con la misma frecuencia y referido a los mismos organismos.

Si bien, muchos de los datos e información incluidos en el presente trabajo pudieron ser objeto de publicaciones o difusiones por parte de los organismos correspondientes, la utilidad del mismo supone haber uniformado y homogeneizado una información que abarca en algunos casos más de treinta años. Por ello, el valor agregado del mismo consiste en mantener y actualizar permanentemente la serie con una igualdad de criterio en su tratamiento.

En función de la apertura de los aspectos considerados se procederá a hacer una breve descripción y análisis del contenido de este trabajo.

Se anexa un cuadro con los principales indicadores económicos de la Argentina que abarcan el período 1999 al 2011 inclusive. Los mismos refieren a Producto Bruto Interno, Inversión, Ahorro, Desempleo, Precios, Sector Externo, Deuda Externa y Resultados Fiscales Nacionales. En el año 2011 no se contó con información referida a Ahorro (en porcentajes), Deuda Externa (en millones de pesos), Ingresos Totales del Sector Público Nacional no Financiero como también de Gastos Totales (en millones de pesos).

I - Sistema Previsional

Con relación al organismo previsional de la provincia, es decir, a su Caja de Jubilaciones y Pensiones, se efectúa una síntesis de los aspectos legales que sustentan su funcionamiento en relación con la calidad de los afiliados, fondos con los cuales se solventa, beneficios y montos de los mismos y otros aspectos referidos al régimen previsional provincial.

A posteriori se efectúa un análisis de las variables que determinan la situación económica y financiera del organismo en el período que va desde 1973 hasta el 2011 inclusive. En el mismo, se consideró la evolución de los recursos en el período, la particular situación de las variables demográficas, la relación entre la cantidad de agentes ocupados y la cantidad de beneficiarios del sistema, y la evolución de los beneficios que abonó la Caja en ese período.

A través de un conjunto de gráficos esquemáticos se refleja los principales aspectos legales que hacen al funcionamiento del organismo.

Por último se incluye un conjunto de cuadros y gráficos que sustentan las consideraciones vertidas precedentemente. En ellos, se observa la evolución de los recursos de la caja tanto en moneda corriente como en moneda constante a diciembre de 2011; la evolución de los beneficiarios del sistema (jubilados y pensionados) distribuidos por sector al que pertenecen, los antecedentes necesarios para determinar la relación agente ocupado/beneficiario del sistema y evoluciones de los montos jubilatorios y de pensiones abonados en el período considerado.

II – Obra Social

Con relación a este organismo que tiene a su cargo la protección de la salud de los empleados públicos y su grupo familiar se incluye un conjunto de cuadros y gráficos referidos fundamentalmente a la cantidad de beneficiarios del sistema, repartidos entre afiliados, titulares, voluntarios y beneficiarios, tramos de edad y sexo.

La serie considerada abarca desde la creación del organismo en 1981 hasta el año 2011 inclusive.

Como información adicional se anexa un análisis de la cantidad e importes en moneda corriente y actualizada de los servicios brindados a los afiliados en el período 1999 - 2011.

III – Educación

El análisis de este fundamental servicio prestado a la comunidad comienza mostrando el gasto educativo provincial en el período 1991 – 2011, discriminado por inciso de la clasificación por objeto del gasto y por nivel educativo beneficiado.

Se adjunta a continuación un cuadro en donde se detalla un conjunto de indicadores que hacen al gasto educativo en función de datos propios y suministrados por las áreas estadísticas provinciales.

Se presentan una serie de cuadros que muestran a partir de 1998 la cantidad de alumnos matriculados por tipo de educación (común, adultos, artística, especial y no formal), por nivel (inicial, EGB/primario, medio/secundario y superior no universitario) y por región. A posteriori se realiza a través de cuadros y gráficos la evolución de la matrícula de alumnos, cantidad de docentes y relaciones entre ambas; esta evolución se presenta por cada uno de los niveles educativos, como asimismo, por los diecinueve departamentos provinciales.

De igual manera se desagregan en los cuadros, la educación propiciadas por los establecimientos oficiales de los que corresponden a la educación privada.

Cabe mencionar que los mismos se muestran hasta el año 2010 como consecuencia de no contar con información actualizada correspondiente al año 2011 debido a la implementación de un sistema informático que lleva a cabo el registro individualizado de alumnos y docentes con especificaciones detalladas de cada uno, resultando una tarea extensa y compleja que demanda gran cantidad de tiempo; siendo imposible por parte del Ministerio de Educación tener finalizado el registro de los datos y de este modo, probado el sistema.

A continuación se incluye un conjunto de cuadros que muestran la retención y el desgranamiento escolar en el régimen oficial educativo y que abarca los cohortes desde 1985 hasta el 2010 inclusive. Cabe mencionar que el Sistema Educativo Provincial al estar integrado al Sistema Educativo Nacional, con particularidades propias que emergen del federalismo, está constituido por niveles (inicial, primario, secundario y superior no universitario) presentando así, una distribución acorde a las distintas modalidades que conforman la nueva Ley Nacional de Educación N° 26.206. Este análisis se efectúa por cada uno de los diecinueve departamentos provinciales.

Se incluye luego, un detalle de los alumnos repitentes por cada nivel educativo desde 1991 al 2010 inclusive, distribuidos también, por cada departamento provincial y según el nuevo Sistema Educativo Provincial a partir de 2007.

Como servicio complementario aportado por el Ministerio de Educación se incluyen datos de las raciones diarias de copa de leche - período 1999 al 2011 - y comedores escolares - período 1993 al 2011 - brindados por el mismo. Se acompaña este detalle con el costo que le implica a la provincia el mencionado servicio.

A continuación se detalla los beneficios concedidos por el Instituto Becario Provincial con discriminación por cantidad y montos, abarcando el período 1984 al 2011, con el gráfico correspondiente.

IV – Salud

El análisis del servicio de salud comienza con cuadros analíticos referidos a los servicios de internación brindados por los organismos provinciales en el período 1980 - 2011.

Se detalla los ingresos, altas, defunciones, egresos y una serie de indicadores relacionados con los mismos, desagregados por cada una de las nueve zonas de salud conformadas en la provincia y dentro de ellas por cada departamento provincial.

Posteriormente se muestra una estadística de los servicios médicos y no médicos brindados a través de los consultorios médicos en el período 1980 al 2011.

Con referencia a los últimos diecisiete años de esta serie, las consultas se muestran por concepto, zona de salud y departamento provincial.

A continuación y por el período 1995 al 2010 se analiza la producción de los servicios de laboratorio, radiología, cirugía y partos desagregados por zona de salud y departamento provincial. Se incluyen gráficos. A partir del 2011 no se muestra esta información debido a que desde el Ministerio de Salud dejaron de registrar estadísticamente la misma.

Posteriormente se incluye un detalle pormenorizado de los insumos suministrados por el Laboratorio Industrial Farmacéutico S.E: con el objeto de atender los requerimientos hospitalarios oficiales y su evolución. El detalle abarca desde 1992 al 2011 inclusive.

Del período 1983 al 2011 se detalla la cantidad de profesionales del arte de curar y asistencial hospitalarios que conforman las plantas de los establecimientos oficiales de salud. Se adjunta gráfico.

Se anexa la evolución de los servicios de vacunación aplicados en los establecimientos provinciales de salud en el período 1985 al 2011. Esta información se detalla por departamento provincial permitiendo con ello establecer porcentajes de cobertura.

Con el objeto de medir la situación que compete a la salud y orientar las decisiones en materia de programación se incluyen estadísticas vitales desde el período 1980 al 2011 que incluyen defunciones fetales, defunciones infantiles, nacidos vivos y sus correspondientes relaciones.

V – Desarrollo Social

Se detallan los Convenios de Internación y Atención Médica con entidades privadas, S.A. o Servicios de Atención Médica, Convenios con Municipios y Comunas y Comedores Externos para ancianos, correspondientes al período 2006 – 2011.

Igualmente se detallan los Hogares Oficiales para Adultos Mayores, en el período 1996 a 2011, por localidad, departamento y nombre del servicio.

Se incluye información referida a los programas “Ayuda Social para las Familias” correspondiente al período 2008 – 2010 detallando cantidad de beneficiarios y montos invertidos. No se informa lo referido al año 2011 por carecer de los datos respectivos.

Respecto a los programas de “Ayuda Social para Personas Discapacitadas” correspondiente al período 2008 - 2011, se describen los mismos conjuntamente con sus montos.

En relación a los programas brindados por la Secretaría de Desarrollo Deportivo, se cuenta con información a partir de 2008 hasta 2011. Se detallan programas y subprogramas con los montos invertidos , como así también, la cantidad de beneficiarios de becas deportivas y de actividades federativas.

VI – Ciencia, Tecnología e Innovación

Referido a los programas correspondientes a Ciencia, Tecnología e Innovación se detallan los mismos durante el período 2008 – 2011; mostrando beneficiarios, contenidos y montos subsidiados.

VII - Justicia y Derechos Humanos

Se muestran los diferentes programas de “**Asistencia a Jóvenes**” dependientes de la Dirección Provincial de Justicia Penal Juvenil, detallándolos según niveles de intervención, por ciudad y por nodos. El período correspondiente abarca desde 1999 hasta 2011.

VIII - Vivienda y Urbanismo

Del período correspondiente 1996 - 2011 se adjunta un detalle de la cantidad de viviendas terminadas y en ejecución que lleva adelante este organismo provincial, destinadas a sectores carenciados de la población. A partir del año 2006 se incluye un cuadro detallando la operatoria de las viviendas en ejecución y terminadas.

La desagregación precedente se realiza por cada uno de los diecinueve departamentos provinciales.

Por último de los años 2002 - 2011 se adjunta un detalle de las obras proyectadas según las diferentes etapas en las que se encuentran.

IX – Obras Públicas

En un pormenorizado análisis, producto de la recopilación anual que se efectúa por esta dirección, se realiza un detalle de las obras que ejecutó la Dirección Provincial de Vialidad en los últimos treinta y un años, incluyendo especificaciones de la obra, departamento de la provincia que fue beneficiada con la misma, año de culminación de ella, valor actualizado de la obra al 31 de diciembre de 2011 y otras características que permitan su identificación. En el período 2010 - 2011 se informa sobre las obras en ejecución no finalizadas en el período.

X – Industrias Penitenciarias

Por cada uno de los talleres que conforman el mismo, y por el período 1980 - 2011 se muestra la producción anual del instituto.

XI – Servicio Penitenciario

Por el período 1982 - 2011 se incluye un cuadro que refleja el promedio anual de los internos condenados y procesados alojados en unidades dependientes del servicio penitenciario.

Por el período 1980 – 2011 se incluyen datos sobre el personal superior y subalterno afectado al servicio.

Por último, se establecen relaciones entre el personal afectado y la población alojada y el costo unitario por interno. Se anexa gráfico.

XII – Servicio Eléctrico

A través de un conjunto de cuadros se analiza la demanda neta de energía de cada una de las jurisdicciones nacionales, como también la generación de la misma.

Con datos correspondientes al período 2004 - 2011 se muestra la cantidad de usuarios y facturación por cada una de las jurisdicciones provinciales, específicamente en nuestra provincia por cada uno de los departamentos.

Se aclara que a partir de 2008 no se cuenta con la siguiente información: balance, participación de los consumos en las jurisdicciones provinciales ni demanda neta de energía del MEM; este último dato se ha informado únicamente en el año 2004.

INDICADORES ECONOMICOS DE LA ARGENTINA

VARIABLE	1999	2000	2001	2002	2003	2004	2005	2006	2007	2008	2009	2010	2011
PRODUCTO BRUTO INTERNO (datos anualizados)													
Nominal en millones de pesos	283.523	284.204	268.697	312.580	375.909	447.643	531.939	654.439	812.456	1.032.758	1.145.458	1.442.655	1842022
Nominal en millones de dólares	283.495	284.463	267.020	98.767	127.247	152.000	181.718	212.632	260.779	328.372	299.075	362.841	430.379
Per cápita en dólares	7.789	7.733	7.186	2.633	3.360	3.976	4.709	5.456	6.626	8.262	7.452	11.393	
Crecimiento real (en %)	-3,40%	-0,80%	-4,40%	-10,90%	8,80%	9,00%	9,20%	8,50%	8,70%	6,90%	0,90%	9,20%	8,90%
INVERSION													
En porcentaje del PBI	18%	16,20%	14,20%	12,00%	15,10%	19,20%	21,50%	23,40%	24,20%	23,30%	20,90%	22,00%	22,60%
AHORRO													
En porcentaje del PBI	13,80%	13,10%	12,60%	20,30%	21,10%	20,90%	24,30%	26,90%	27,30%	27,30%	24,38%		
DESEMPLEO													
Porcentaje de desocupados en relación a la población económicamente activa	15,30%	16,10%	18,60%	24,30%	22,70%	13,60%	11,60%	10,20%	8,50%	7,90%	8,70%	7,80%	7,20%
PRECIOS													
Inflación minorista	-1,80%	-0,70%	-1,50%	41,00%	3,70%	6,10%	12,30%	9,80%	8,50%	7,20%	7,70%	10,90%	9,50%
Inflación mayorista	1,20%	2,40%	-5,30%	118,00%	2,00%	7,90%	10,70%	7,20%	14,60%	8,80%	10,10%	14,60%	12,70%
Inflación combinada	-0,30%	0,80%	-3,40%	79,50%	2,80%	7,00%	11,50%	8,50%	11,55%	8,00%	8,90%	12,70%	11,10%
SECTOR EXTERNO													
Exportaciones en millones de dólares	23.333	26.409	26.610	25.709	29.566	34.550	40.352	46.456	55.780	70.589	55.669	68.134	83.950
Importaciones en millones de dólares	25.508	25.243	20.321	8.990	13.833	22.446	28.689	34.151	44.707	57.413	38.781	56.502	73.937
Saldo comercial en millones de dólares	-2.175	1.166	6.289	16.719	15.733	12.104	11.663	12.305	11.073	13.176	16.888	11.632	10.013
DEUDA EXTERNA (al 31/12 de cada año)													
Total en millones de dólares	152.563	155.014	166.272	156.748	164.646	208.314	115.896	119.989	131.341	138.536	139.617	160.471	
Total en porcentaje del PBI	54%	54%	62%	159%	129%	137%	64%	56%	50%	42%	47%	44%	0%
RESULTADOS FISCALES NACIONALES													
Recaudación tributaria nacional en millones de pesos según AFIP	47.643,0	49.103,0	45.403,0	50.476,0	72.275,0	98.304,0	119.252,0	150.009,0	199.782,0	269.375,0	304.930,5	409.910,0	540.134,0
Ingresos totales del sector público nacional no financiero en millones de pesos	41.664,5	39.469,2	36.129,2	42.468,2	57.822,6	77.173,5	92.273,4	116.836,5	164.074,0	219.134,0	260.214,3	350.296,0	
Gastos totales del sector público nacional no financiero en millones de pesos	46.432,9	46.260,8	44.848,5	47.017,5	56.017,3	65.515,7	82.855,3	105.213,5	154.778,0	204.480,0	267.345,3	301.781,0	
Resultado del sector público nacional no financiero en millones de pesos	-4.768,4	-6.791,6	-8.719,3	-4.549,3	1.805,3	11.657,8	9.418,1	11.623,0	9.296,0	14.654,0	-7.131,0	48.515,0	0,0

Nota: La Población utilizada para la obtención de algunos datos corresponde a junio de 2009

Para el Año 2011 no se ha podido contar con algunos datos de la serie

FUENTE: Revista "Coyuntura y Desarrollo" - FIDE, Departamento Estadísticas del Ministerio de Economía de la Nación y el INDEC

DIRECCION GENERAL DE PROGRAMACION Y ESTADISTICA HACENDAL

***SISTEMA PREVISIONAL
PROVINCIAL***

***CAJA DE JUBILACIONES Y
PENSIONES DE LA PROVINCIA***

CAJA DE JUBILACIONES Y PENSIONES DE LA PROVINCIA DE SANTA FE

SISTEMA DE REPARTO

```
graph TD; A[SISTEMA DE REPARTO] --> B[REGIMEN CIVIL - LEY 6915]; A --> C[REGIMEN POLICIAL];
```

•REGIMEN CIVIL - LEY 6915

Funcionarios, empleados, obreros y demás agentes civiles de la Provincia de Santa Fe y personal de instituciones y organismos incorporados o que se incorporen en el futuro.

•REGIMEN POLICIAL

Personal policial de la Policía de la Provincia, del Servicio Penitenciario, y del Instituto Autárquico Provincial de Industrias Penitenciarias.

BENEFICIOS A CARGO DE LA CAJA DE JUBILACIONES Y PENSIONES DE LA PROVINCIA

LEY 6915

- **JUBILACION ORDINARIA**
- **JUBILACION POR INVALIDEZ**
- **JUBILACION POR EDAD AVANZADA**
- **PENSION**

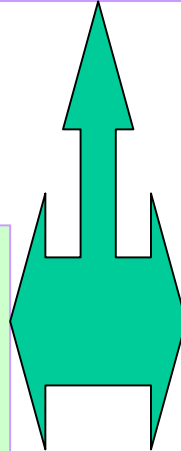

LEY 11530

- **RETIRO VOLUNTARIO**
- **RETIRO OBLIGATORIO**
- **PENSION**

FONDO DE LA CAJA - ART. 3° LEY 6915
- ART. 3° LEY 11530

- REGIMEN CIVIL

APORTES PERSONALES

•14,50% DEL TOTAL DE REMUNERACIONES MENSUALES

•APORTES ADICIONALES SOBRE REMUNERACIONES DEL PERSONAL CON CONDICIONES ESPECIALES

CONTRIBUCIONES PATRONALES

•17,20% DEL TOTAL DE REMUNERACIONES DE SUS AFILIADOS

•FINANCIACION SUSTITUTIVA DE LOS APORTES PATRONALES JUBILATORIOS

•OTROS RECURSOS

- REGIMEN POLICIAL

APORTES PERSONALES

16,50 DEL TOTAL DE LAS REMUNERACIONES MENSUALES

•50% DE LOS AUMENTOS DE LAS REMUNERACIONES O HABERES DEL PERSONAL EN ACTIVIDAD, RETIRADO O PENSIONADO

CONTRIBUCIONES PATRONALES

•21% DEL MONTO DE LAS REMUNERACIONES MENSUALES

•OTROS RECURSOS

JUBILACION ORDINARIA

LEY 6915

•REQUISITOS:

EDAD: 60 AÑOS LAS MUJERES - 65 AÑOS LOS VARONES

AÑOS DE SERVICIO: 30 AÑOS COMPUTABLES

•MONTO: *Se calcula como un porcentaje sobre el promedio de las remuneraciones actualizadas percibidas durante los últimos diez años de servicios con aportes inmediatamente anteriores a la fecha de cesación del afiliado, sumando un 2% por cada año de servicios con aportes hasta un máximo de un 80% del referido promedio.*

•HABER MAXIMO: 80% de la remuneración que percibe el presidente de la Suprema Corte de Justicia de la Provincia, con 30 años de antigüedad.

•Según Decreto 0257/11 se establece a partir del 1° de julio de 2011, el monto de \$2,231 para el haber mínimo de jubilación y en la suma de \$1,671 el haber mínimo de pensión.

MOVILIDAD

Establecida en el artículo 12 de la Ley 6915, modificada por los artículos 40 de la Ley 11696 y 5 de la Ley 12464

Los haberes de las prestaciones serán móviles, mediante coeficientes sectoriales aplicados por el Poder Ejecutivo, en función de las variaciones de las remuneraciones del personal activo.

Dentro de los treinta días de producida una variación, el Poder Ejecutivo dispondrá el reajuste de los haberes de las prestaciones en un porcentaje equivalente.

En ningún caso podrá disponerse incremento en las retribuciones de los activos y pasivos, que no tengan suficiente previsión presupuestaria.

**RELACION ENTRE LA CANTIDAD DE AGENTES OCUPADOS Y LA
CANTIDAD DE BENEFICIARIOS DEL SISTEMA AL 31/12/11**

RELACION ACTIVO/PASIVO DEL SISTEMA = 1,81

POLICIA 1,38

VIALIDAD 0,67

IMPRENTA OFICIAL 0,47

BANCARIOS 0

EPE 1,33

DOCENTES 2,30

ADMINISTRACION CENTRAL Y OTROS 1,91

**EN FUNCION DE LAS TASAS DE COTIZACION VIGENTES ES
NECESARIA UNA RELACION ACTIVO/PASIVO MINIMA PARA
SOSTENER EL SISTEMA = 3**

SITUACION DEFICITARIA DE LA CAJA DE JUBILACIONES Y PENSIONES

EL DEFICIT TIENE UNA NATURALEZA CORRIENTE Y ESTRUCTURAL YA QUE LOS RECURSOS QUE RECIBE MENSUALMENTE PROVENIENTES DE LOS APORTES PERSONALES Y CONTRIBUCIONES PATRONALES, SON INSUFICIENTES PARA AFRONTAR LAS EROGACIONES PARA ABONAR LAS JUBILACIONES Y PENSIONES MENSUALES.

CAUSAS DEL DEFICIT:

« **Beneficios iniciales altos**, en función de porcentaje mínimo vigente con anterioridad a modificaciones introducidas por Ley 11.373, que se incrementaba con el cómputo de años de servicios adicionales, servicios simultáneos y reajustes que podían llevar la tasa de sustitución hasta un 120%

« **Aplicación del criterio de “movilidad total”**, sustentado por fallos de la Corte Suprema de Justicia de la Provincia.

«**Reconocimiento por vía de Decretos o por fallos judiciales de los conceptos No Remunerativos abonados al personal activo.**

«**Caja Otorgante: El ente previsional era elegible respecto a otros sistemas aún cuando la mayoría de los años computables fueren aportados a otras cajas.**

«**Relación activo/pasivo insuficiente.**

«**Tasa de sustitución deficitaria = Haber Pasivo promedio superior al salario Activo promedio.**

**ANALISIS COMPARATIVO ENTRE EL REGIMEN PREVISIONAL
ESTATUIDO POR LEY N° 6915 Y LAS MODIFICACIONES
INTRODUCIDAS POR LAS LEYES N° 12464 Y 13201**

DISPOSICIONES TRANSITORIAS



- La Caja de Jubilaciones y Pensiones **reajustará los haberes de los beneficios** ya otorgados o en trámite por aplicación de la Ley 11373, para adecuarlos a los porcentajes de esta ley.
- El haber de las prestaciones que otorgue la Caja de Jubilaciones y Pensiones de la Provincia de Santa Fe, ***deberá considerar los conceptos no remunerativos*** con los alcances y condiciones establecidos en el artículo 1° del Decreto Provincial N° 1683 del 03/08/05.
- A los efectos de la aplicación del 1° párrafo del artículo 78 de la Ley 6915, el agente podrá optar entre lo normado por los artículos 6 y 19 de la Ley 11373, y los Decretos Provinciales Nros. 882/96 y 1039/96 ó el nuevo régimen establecido en la ley modificatoria.
- Cuando el afiliado reúna los requisitos para obtener el beneficio de jubilación ordinaria con el máximo porcentaje previsto en esta ley, el empleador ***podrá intimarlo*** a que inicie los trámites jubilatorios, extendiéndoles los certificados de servicios y demás documentación necesaria a estos fines. A partir de ese momento, el empleador deberá mantener la relación de empleo hasta que la Caja de Jubilaciones y Pensiones le otorgue el beneficio, por un plazo máximo de un año.

Concedido el beneficio, o vencido dicho plazo, la relación de empleo quedará extinguida ***sin obligación para el empleador del pago de indemnización alguna. Quedan exceptuados de esta disposición los funcionarios electos por mandato popular, los que requieran acuerdo legislativo para su designación y aquellos mencionados en el artículo 88 de la Constitución Provincial.***

OTRAS MODIFICACIONES IMPORTANTES SOBRE LA LEY 6915:



- El afiliado podrá optar por el cómputo diferenciado en cualquier momento, hasta la solicitud del beneficio jubilatorio, a partir del cual los *aportes personales adicionales serán exigibles*.
- Los aportes adicionales y los saldos de los cargos que en tales conceptos se descuenten de las pasividades se actualizarán de acuerdo a lo normado en los artículos 11° y 12° de la Ley 6915.
- El artículo 74° modificado por el Proyecto establece que no se exigirá a los afiliados la presentación del cese en los servicios para tramitar las prestaciones jubilatorias, pero el otorgamiento del beneficio quedará supeditado a la *acreditación del cese en relación de dependencia* y al cumplimiento de los requisitos establecidos en la ley vigente en ese momento.
- El artículo 13 de la Ley 12464 establece que a los fines de acceder a los beneficios que acuerda la Ley 6915 y modificatorias, la Caja de Jubilaciones y Pensiones de la Provincia de Santa Fe, *computará los servicios reconocidos por la ANSeS por los que se hayan efectuado aportes al régimen de capitalización, siempre que los beneficiarios presten previamente conformidad con la formulación del cargo por la totalidad de los aportes personales no efectuados al régimen de reparto, sin intereses*.

MODIFICACIONES AL COMPUTO DIFERENCIADO Y APORTES ESTABLECIDOS EN EL ARTICULO 35° DE LA LEY 6915



Inciso a) - Se establece que cada **siete (7)** años de servicios, se computa uno (1) más de edad y uno (1) más de servicios, debiendose efectuar aportes adicionales por el **dos con cincuenta** por ciento (2,50%) de **todas las remuneraciones** para el inciso b).

Inciso b) - Cada cinco años(5) de servicios, uno (1) más de edad y uno (1) más de servicios. Se disminuye el porcentaje de aportes adicionales del tres por ciento (3%) **al dos con cincuenta por ciento, pero se calcula sobre todas las remuneraciones consideradas para establecer el haber previsional, para los incisos a) a´) y f).**

Inciso c) Idem b) pero con aportes adicionales del **tres por ciento (3%) de todas las remuneraciones para el inciso e).** Los pilotos también podrán optar por este cómputo o el que surja de **adicionar 1 año de edad y de servicios cada 400 horas de vuelo en avión o helicóptero, certificadas por autoridad competente. Este cómputo no podrá exceder del 50% del total de años de edad y servicios necesarios para acceder a los beneficios.**

Inciso d) Cada cuatro (4) años de servicios, uno (1) más de edad y uno (1) más de servicios, con aportes adicionales del orden del 4% de todas las remuneraciones para el inciso c).

Inciso e) Cada tres (3) años de servicios, uno (1) más de edad y uno (1) más de servicios, en cuyo caso los aportes personales adicionales serán del 5% de todas las remuneraciones, para los incisos d) y d´).

La Ley 12464 modifica el artículo 34° de la Ley 6915 a partir de la incorporación y/o sustitución de los siguientes incisos:

a) El personal hospitalario afectado a la atención efectiva y directa de pacientes, hospitalizados en establecimientos oficiales de salud, y el personal asistencial. Afectado a la atención efectiva y directa de menores, adolescentes y ancianos de Centros y Hogares oficiales asistenciales.

c) El personal que se desempeñe en zonas calificadas como inhóspitas o desfavorables.

d) El personal docente que preste servicios en establecimientos de reeducación y especiales.

ARTICULO 14º: CONDICIONES DE EDAD Y AÑOS DE SERVICIO REQUERIDOS PARA ACCEDER AL BENEFICIO DE JUBILACION ORDINARIA

Los afiliados mujeres y varones que acrediten (sesenta) 60 y (sesenta y cinco) 65 años de edad respectivamente, y treinta (30) años de servicios ambos computables, podrán obtener la Jubilación Ordinaria establecida en este artículo.

El afiliado podrá compensar el exceso de edad con falta de servicios mínimos requeridos, a razón de tres (3) años de excedentes por uno (1) de servicios faltante y *viceversa*. En ningún caso podrá utilizar este excedente para incrementar el haber. (Ley 6915)



El afiliado podrá compensar el exceso de edad con falta de servicios mínimos requeridos, a razón de *dos (2)* años de excedentes por *uno (1)* de servicios faltante y viceversa. En ningún caso podrá utilizar este excedente para incrementar el haber. (Ley 12464)

El artículo 4° de la Ley 12464 deroga el punto VI del artículo 11° de la Ley 6915, modificado por la Ley 11,373.

En este punto se establecía el mecanismo de cálculo del haber en el caso de servicios en relación de dependencia simultáneos con el mismo tipo de servicios o autónomos, el que se simplifica notablemente de acuerdo al método adoptado en la modificación.

Modificaciones introducidas por la Ley 13201/2011

Se sustituye el artículo 16 de la Ley 12464, y establece: «Los afiliados que opten por el régimen de la presente y a efectos de completar los requisitos de edad y servicios para la obtención de la Jubilación Ordinaria–Régimen Opcional Docente, podrán **compensar el exceso de edad con la falta de servicios docentes mínimos requeridos, a razón de dos (2) años de excedente por uno (1) de servicio docente faltante y de dos (2) años de servicios docentes excedentes por uno (1) de edad faltante.**

A los fines de alcanzar los extremos exigidos para obtener el beneficio que acuerda esta ley, las fracciones de tiempo de 6 meses o más se considerarán como un año entero.

El artículo 2° incorpora al artículo 15° de la Ley 12464: «Los afiliados docentes que acrediten 30 años de servicios docentes o más y se incapaciten de acuerdo a lo establecido en el capítulo VI de la Ley 6915 y modificatorias, obtendrán el beneficio jubilatorio, con un **haber equivalente al ochenta y dos por ciento (82%) de la remuneración determinada en función de los previsto en el primer párrafo del artículo 11, con la movilidad prevista en el artículo 12 de la Ley 6915 y modificatorias. El mismo criterio se aplicará a las pensiones.**

JUBILACION ORDINARIA

a) El haber de la **jubilación ordinaria** será el producto de sumar un **2% (dos por ciento)** de la suma dineraria resultante del promedio de remuneraciones establecidas, por cada año de servicio con aportes prestados por el afiliado, y/o computados por aplicación del cómputo diferenciado, hasta un **máximo** de un **80% (ochenta por ciento)** del referido promedio. (Art. 11° Ley 6915)

HABER MAXIMO = 80% (OCHENTA POR CIENTO) de la remuneración que percibe el presidente de la Suprema Corte de Justicia de la Provincia, con treinta (30) años de antigüedad. El haber mínimo lo determinará el P.E. De conformidad con las exigencias del sistema.

a) El haber de la **jubilación ordinaria** será el equivalente al **72% (setenta y dos por ciento)** del promedio referido, si al momento del cese el afiliado reuniera los requisitos del primer párrafo del art. 14°. Ese porcentaje se incrementará en un **2% (dos por ciento)** por cada año entero de servicio que exceda el allí establecido, hasta un **máximo** del **82% (ochenta y dos por ciento)**. (Ley N° 12464)

HABER MAXIMO = 80% (OCHENTA POR CIENTO) de la remuneración que percibe el presidente de la Suprema Corte de Justicia de la Provincia, con treinta (30) años de antigüedad. El haber mínimo lo determinará el P.E. De conformidad con las exigencias del sistema.

ARTICULO 11°:

BASE PARA EL CÁLCULO DE LAS PRESTACIONES

Promedio de la suma de remuneraciones actualizadas percibidas por el afiliado por servicios con aportes, sucesivos o simultáneos, prestados en este u otro régimen adherido al sistema de reciprocidad jubilatoria, durante el período de ciento veinte (120) meses inmediatamente anteriores a la fecha de cese.



Si se computan *servicios prestados en relación de dependencia* pertenecientes **a otro régimen o en autónomos**, se *equiparan* las remuneraciones percibidas en ellos a las del cargo de mayor similitud - en su cuantía- de los comprendidos en la administración pública provincial.



Las remuneraciones *equiparadas* y las *percibidas con afiliación a este régimen*, serán *actualizadas* conforme a los montos que se perciban por dichos cargos a la *fecha del cese* en toda actividad.

PROVINCIA DE SANTA FE

EVOLUCION DE LA CANTIDAD DE JUBILADOS DE LA PROVINCIA

PERIODO 1980 - 1995

SECTOR	1.980	1.981	1.982	1.983	1.984	1.985	1.986	1.987	1.988	1.989	1.990	1.991	1.992	1.993	1.994	1.995
POLICIA - LEY 6915-LEY 11373	1.474	1.362	1.284	1.194	1.131	1.051	961	898	814	733	671	602	542	488	440	407
POLICIA - LEY 6830-LEY 11530	5.157	5.253	5.370	5.516	5.644	5.672	5.671	5.746	5.779	5.886	5.837	5.798	5.703	5.663	5.640	5.562
DOCENTES	8.451	8.711	8.727	8.729	8.709	8.672	8.691	8.706	8.695	8.805	8.868	8.997	9.250	9.643	10.471	11.248
ADMINIS. CENTRAL	6.459	6.785	6.947	7.082	7.038	6.935	6.895	6.902	6.882	6.922	6.888	7.119	7.541	7.641	7.934	8.159
ADMINIS.PROV.DE IMPUESTOS																
PODER JUDICIAL	806	810	803	785	810	821	833	827	812	799	796	804	832	846	878	931
REGISTRO CIVIL	86		83	81	81	78	77	77	90	88	84	103	114	124	133	135
VIALIDAD PROVINCIAL	500	484	471	452	535	645	651	655	667	666	657	693	715	725	753	768
ARTE DE CURAR	319	332	337	336	351	386	379	375	374	384	389	408	473	461	474	487
IMPRESA OFICIAL	83	77	73	68	64	118	122	121	122	115	110	110	113	117	116	128
CAJA PREV. SOCIAL	19	22	23	22	22	20	20	22	21	22	24	27	25	31	33	37
OBRAS SANITARIAS												63	112	181	202	217
A.S.S.A																
PODER LEGISLATIVO	184	175	171	164	169	162	159	155	152	149	146	159	159	166	172	182
BANCARIOS	1.060	1.100	1.109	1.111	1.113	1.133	1.146	1.180	1.200	1.248	1.285	1.527	1.603	1.672	1.734	1.743
EMP. PROV. ENERGIA	23	28	28	33	37	38	40	40	52	127	212	441	724	897	1.040	1.145
MUNICIP. Y COMUNAS	346	410	505	559	670	720	780	820	848	884	936	1.036	1.087	1.165	1.278	1.398
TOTAL	24.967	25.549	25.931	26.132	26.374	26.451	26.425	26.524	26.508	26.828	26.903	27.887	28.993	29.820	31.298	32.547

NOTA: Las cantidades expresadas para cada año corresponden al mes de diciembre.

FUENTE: Caja de Jubilaciones y Pensiones de la Provincia de Santa Fe

DIRECCION GENERAL DE PROGRAMACION Y ESTADISTICA HACENDAL

PROVINCIA DE SANTA FE

EVOLUCION DE LA CANTIDAD DE JUBILADOS DE LA PROVINCIA

PERIODO 1996 - 2011

SECTOR	1.996	1.997	1.998	1.999	2.000	2.001	2.002	2.003	2.004	2.005	2.006	2.007	2.008	2.009	2.010	2.011
POLICIA - LEY 6915-LEY 11373	356	315	267	239	217	188	161	141	119	111	97	78	68	75	71	69
POLICIA - LEY 6830-LEY 11530	5.519	5.682	5.681	5.537	5.503	5.528	5.453	5.415	5.329	5.713	6.325	6.504	6.752	7.451	8.236	8.552
DOCENTES	12.420	12.799	13.368	13.841	13.889	13.852	13.702	13.587	13.421	13.326	13.467	14.325	15.318	16.820	17.959	18.996
ADMINIS. CENTRAL	8.681	8.985	9.315	9.216	9.004	8.869	8.706	8.614	8.537	8.380	8.556	8.945	9.506	10.209	10.768	11.462
ADMINIS.PROV.DE IMPUESTOS										175	211	235	259	291	330	371
PODER JUDICIAL	964	973	1.003	982	947	932	915	903	891	889	916	976	1.068	1.138	1.230	1.299
REGISTRO CIVIL	141	140	125	123	119	110	108	107	109	107	127	128	158	163	167	189
VIALIDAD PROVINCIAL	811	872	933	916	883	862	824	777	748	715	726	719	734	729	725	721
ARTE DE CURAR	510	538	584	571	545	546	544	538	527	533	541	574	611	646	712	757
IMPRESA OFICIAL	124	125	128	127	123	120	118	113	109	106	100	99	94	96	99	104
CAJA PREV. SOCIAL	39	38	40	41	40	38	39	38	38	39	40	39	39	44	48	51
OBRAS SANITARIAS	289	330	351	340	331	328	316	304	286	276	260	258	265	269	260	247
A.S.S.A																3
PODER LEGISLATIVO	219	236	239	225	221	217	296	305	324	316	313	305	309	310	315	312
BANCARIOS	1.778	1.810	1.790	1.748	1.700	1.653	1.600	1.560	1.510	1.472	1.449	1.412	1.382	1.367	1.343	1.320
EMP. PROV. ENERGIA	1.293	1.337	1.418	1.407	1.388	1.372	1.372	1.359	1.357	1.339	1.328	1.371	1.442	1.528	1.624	1.677
MUNICIP. Y COMUNAS	1.532	1.734	1.782	1.701	1.643	1.627	1.561	1.538	1.512	1.546	1.652	1.765	1.907	2.154	2.354	2.537
TOTAL	34.676	35.914	37.024	37.014	36.553	36.242	35.715	35.299	34.817	35.043	36.108	37.733	39.912	43.290	46.241	48.667

NOTA: Las cantidades expresadas para cada año corresponden al mes de diciembre.

FUENTE: Caja de Jubilaciones y Pensiones de la Provincia de Santa Fe

DIRECCION GENERAL DE PROGRAMACION Y ESTADISTICA HACENDAL

PROVINCIA DE SANTA FE

EVOLUCION DE LA CANTIDAD DE PENSIONADOS DE LA PROVINCIA

PERIODO 1980 - 1995

SECTOR	1.980	1.981	1.982	1.983	1.984	1.985	1.986	1.987	1.988	1.989	1.990	1.991	1.992	1.993	1.994	1.995
POLICIA - LEY 6915-LEY 11373	2.318	2.329	2.386	2.373	2.409	2.372	2.334	2.292	2.260	2.251	2.222	2.196	2.178	2.066	2.027	1.994
POLICIA - LEY 6830-LEY 11530	2.396	2.549	2.659	2.773	2.977	3.141	3.305	3.397	3.510	3.634	3.726	3.888	4.042	4.106	4.230	4.352
DOCENTES	897	950	990	1.025	1.091	1.122	1.161	1.186	1.218	1.243	1.250	1.315	1.388	1.383	1.389	1.434
ADMINIS. CENTRAL	2.469	2.527	2.614	2.690	2.827	2.835	2.872	2.948	2.980	3.064	3.129	3.249	3.370	3.310	3.393	3.453
ADMINIS.PROV.DE IMPUESTOS																
PODER JUDICIAL	784	805	826	843	867	872	875	885	901	907	925	936	955	945	943	954
REGISTRO CIVIL	34	38	38	40	42	45	48	50	49	49	50	52	53	52	55	57
VIALIDAD PROVINCIAL	377	384	397	408	432	515	544	577	589	639	669	710	736	748	770	788
ARTE DE CURAR	284	292	304	314	327	333	341	354	365	372	379	386	407	410	414	422
IMPRESA OFICIAL	66	68	70	74	75	82	86	87	83	89	92	93	96	98	101	109
CAJA PREV. SOCIAL	3	3	3	4	5	7	7	8	9	9	10	11	13	12	12	13
OBRAS SANITARIAS												4	19	35	44	55
A.S.S.A																
PODER LEGISLATIVO	131	140	146	149	159	166	169	176	183	183	185	192	194	195	198	205
BANCARIOS	344	367	383	407	431	458	488	513	526	542	566	603	640	660	690	739
EMP. PROV. ENERGIA	22	24	27	28	26	30	31	35	43	58	70	87	112	134	162	193
MUNICIP. Y COMUNAS	152	198	244	286	349	405	467	520	565	624	669	736	795	869	951	1.045
TOTAL	10.277	10.674	11.087	11.414	12.017	12.383	12.728	13.028	13.281	13.664	13.942	14.458	14.998	15.023	15.379	15.813

NOTA: Las cantidades expresadas para cada año corresponden al mes de diciembre.

FUENTE: Caja de Jubilaciones y Pensiones de la Provincia de Santa Fe

DIRECCION GENERAL DE PROGRAMACION Y ESTADISTICA HACENDAL

PROVINCIA DE SANTA FE

EVOLUCION DE LA CANTIDAD DE PENSIONADOS DE LA PROVINCIA

PERIODO 1996 - 2011

SECTOR	1.996	1.997	1.998	1.999	2.000	2.001	2.002	2.003	2.004	2.005	2.006	2.007	2.008	2.009	2.010	2.011
POLICIA - LEY 6915-LEY 11373	2.147	1.863	1.811	1.677	1.628	1.585	1.477	1.398	1.330	1.414	1.353	1.284	1.212	1.134	1.057	968
POLICIA - LEY 6830-LEY 11530	4.806	4.547	4.622	4.524	4.652	4.754	4.784	4.814	4.866	5.284	5.348	5.374	5.518	5.630	5.730	5.751
DOCENTES	1.541	1.468	1.528	1.534	1.598	1.700	1.752	1.797	1.872	2.013	2.095	2.122	2.291	2.404	2.550	2.669
ADMINIS. CENTRAL	3.653	3.489	3.512	3.444	3.555	3.637	3.673	3.684	3.741	3.928	3.958	3.987	4.047	4.059	4.176	4.212
ADMINIS.PROV.DE IMPUESTOS										36	44	49	58	61	68	72
PODER JUDICIAL	1.006	961	949	921	925	923	909	900	890	926	920	890	888	882	882	870
REGISTRO CIVIL	54	55	59	55	58	60	60	62	60	65	69	69	72	71	74	84
VIALIDAD PROVINCIAL	852	847	871	860	867	897	906	916	918	981	1.005	1.015	1.014	1.007	1.017	1.016
ARTE DE CURAR	448	434	450	440	459	467	464	467	466	479	481	486	491	506	518	532
IMPRENTA OFICIAL	121	117	117	114	115	118	118	119	121	121	123	130	129	128	120	115
CAJA PREV. SOCIAL	15	12	14	14	16	17	17	17	17	19	21	22	20	21	21	22
OBRAS SANITARIAS	64	71	87	95	109	117	129	139	152	157	175	181	185	184	192	195
A.S.S.A																
PODER LEGISLATIVO	226	219	226	233	236	247	246	248	247	272	275	286	294	293	299	319
BANCARIOS	787	801	817	825	854	875	894	905	913	978	983	981	990	988	1.010	1.020
EMP. PROV. ENERGIA	221	238	285	311	353	400	427	463	491	553	610	643	693	758	814	861
MUNICIP. Y COMUNAS	1.131	1.172	1.247	1.304	1.377	1.445	1.513	1.561	1.622	1.749	1.877	1.960	2.112	2.252	2.371	2.452
TOTAL	17.072	16.294	16.595	16.351	16.802	17.242	17.369	17.490	17.706	18.975	19.337	19.479	20.014	20.378	20.899	21.158

NOTA: Las cantidades expresadas para cada año corresponden al mes de diciembre.

FUENTE: Caja de Jubilaciones y Pensiones de la Provincia de Santa Fe

DIRECCION GENERAL DE PROGRAMACION Y ESTADISTICA HACENDAL

PROVINCIA DE SANTA FE

EVOLUCION DE LA CANTIDAD DE JUBILADOS Y PENSIONADOS DE LA PROVINCIA

PERIODO 1980 - 1995

SECTOR	1.980	1.981	1.982	1.983	1.984	1.985	1.986	1.987	1.988	1.989	1.990	1.991	1.992	1.993	1.994	1.995
POLICIA - LEY 6915-LEY 11373	3.792	3.691	3.670	3.567	3.540	3.423	3.295	3.190	3.074	2.984	2.893	2.798	2.720	2.554	2.467	2.401
POLICIA - LEY 6830-LEY 11530	7.553	7.802	8.029	8.289	8.621	8.813	8.976	9.143	9.289	9.520	9.563	9.686	9.745	9.769	9.870	9.914
DOCENTES	9.348	9.661	9.717	9.754	9.800	9.794	9.852	9.892	9.913	10.048	10.118	10.312	10.638	11.026	11.860	12.682
ADMINIS. CENTRAL	8.928	9.312	9.561	9.772	9.865	9.770	9.767	9.850	9.862	9.986	10.017	10.368	10.911	10.951	11.327	11.612
ADMINIS.PROV.DE IMPUESTOS																
PODER JUDICIAL	1.590	1.615	1.629	1.628	1.677	1.693	1.708	1.712	1.713	1.706	1.721	1.740	1.787	1.791	1.821	1.885
REGISTRO CIVIL	120	38	121	121	123	123	125	127	139	137	134	155	167	176	188	192
VIALIDAD PROVINCIAL	877	868	868	860	967	1.160	1.195	1.232	1.256	1.305	1.326	1.403	1.451	1.473	1.523	1.556
ARTE DE CURAR	603	624	641	650	678	719	720	729	739	756	768	794	880	871	888	909
IMPRENTA OFICIAL	149	145	143	142	139	200	208	208	205	204	202	203	209	215	217	237
CAJA PREV. SOCIAL	22	25	26	26	27	27	27	30	30	31	34	38	38	43	45	50
OBRAS SANITARIAS												67	131	216	246	272
A.S.S.A																
PODER LEGISLATIVO	315	315	317	313	328	328	328	331	335	332	331	351	353	361	370	387
BANCARIOS	1.404	1.467	1.492	1.518	1.544	1.591	1.634	1.693	1.726	1.790	1.851	2.130	2.243	2.332	2.424	2.482
EMP. PROV. ENERGIA	45	52	55	61	63	68	71	75	95	185	282	528	836	1.031	1.202	1.338
MUNICIP. Y COMUNAS	498	608	749	845	1.019	1.125	1.247	1.340	1.413	1.508	1.605	1.772	1.882	2.034	2.229	2.443
TOTAL	35.244	36.223	37.018	37.546	38.391	38.834	39.153	39.552	39.789	40.492	40.845	42.345	43.991	44.843	46.677	48.360

NOTA: Las cantidades expresadas para cada año corresponden al mes de diciembre.

FUENTE: Caja de Jubilaciones y Pensiones de la Provincia de Santa Fe

DIRECCION GENERAL DE PROGRAMACION Y ESTADISTICA HACENDAL

PROVINCIA DE SANTA FE

EVOLUCION DE LA CANTIDAD DE JUBILADOS Y PENSIONADOS DE LA PROVINCIA

PERIODO 1996 - 2011

SECTOR	1.996	1.997	1.998	1.999	2.000	2.001	2.002	2.003	2.004	2.005	2.006	2.007	2.008	2.009	2.010	2.011
POLICIA - LEY 6915-LEY 11373	2.503	2.178	2.078	1.916	1.845	1.773	1.638	1.539	1.449	1.525	1.450	1.362	1.280	1.209	1.128	1.037
POLICIA - LEY 6830-LEY 11530	10.325	10.229	10.303	10.061	10.155	10.282	10.237	10.229	10.195	10.997	11.673	11.878	12.270	13.081	13.966	14.303
DOCENTES	13.961	14.267	14.896	15.375	15.487	15.552	15.454	15.384	15.293	15.339	15.562	16.447	17.609	19.224	20.509	21.665
ADMINIS. CENTRAL	12.334	12.474	12.827	12.660	12.559	12.506	12.379	12.298	12.278	12.308	12.514	12.932	13.553	14.268	14.944	15.674
ADMINIS.PROV.DE IMPUESTOS										211	255	284	317	352	398	443
PODER JUDICIAL	1.970	1.934	1.952	1.903	1.872	1.855	1.824	1.803	1.781	1.815	1.836	1.866	1.956	2.020	2.112	2.169
REGISTRO CIVIL	195	195	184	178	177	170	168	169	169	172	196	197	230	234	241	273
VIALIDAD PROVINCIAL	1.663	1.719	1.804	1.776	1.750	1.759	1.730	1.693	1.666	1.696	1.731	1.734	1.748	1.736	1.742	1.737
ARTE DE CURAR	958	972	1.034	1.011	1.004	1.013	1.008	1.005	993	1.012	1.022	1.060	1.102	1.152	1.230	1.289
IMPRESA OFICIAL	245	242	245	241	238	238	236	232	230	227	223	229	223	224	219	219
CAJA PREV. SOCIAL	54	50	54	55	56	55	56	55	55	58	61	61	59	65	69	73
OBRAS SANITARIAS	353	401	438	435	440	445	445	443	438	433	435	439	450	453	452	442
A.S.S.A																3
PODER LEGISLATIVO	445	455	465	458	457	464	542	553	571	588	588	591	603	603	614	631
BANCARIOS	2.565	2.611	2.607	2.573	2.554	2.528	2.494	2.465	2.423	2.450	2.432	2.393	2.372	2.355	2.353	2.340
EMP. PROV. ENERGIA	1.514	1.575	1.703	1.718	1.741	1.772	1.799	1.822	1.848	1.892	1.938	2.014	2.135	2.286	2.438	2.538
MUNICIP. Y COMUNAS	2.663	2.906	3.029	3.005	3.020	3.072	3.074	3.099	3.134	3.295	3.529	3.725	4.019	4.406	4.725	4.989
TOTAL	51.748	52.208	53.619	53.365	53.355	53.484	53.084	52.789	52.523	54.018	55.445	57.212	59.926	63.668	67.140	69.825

NOTA: Las cantidades expresadas para cada año corresponden al mes de diciembre.

FUENTE: Caja de Jubilaciones y Pensiones de la Provincia de Santa Fe

DIRECCION GENERAL DE PROGRAMACION Y ESTADISTICA HACENDAL

PROVINCIA DE SANTA FE
 SECTOR PUBLICO PROVINCIAL
 CANTIDAD DE JUBILADOS Y PENSIONADOS
 PERIODO 1980-2011

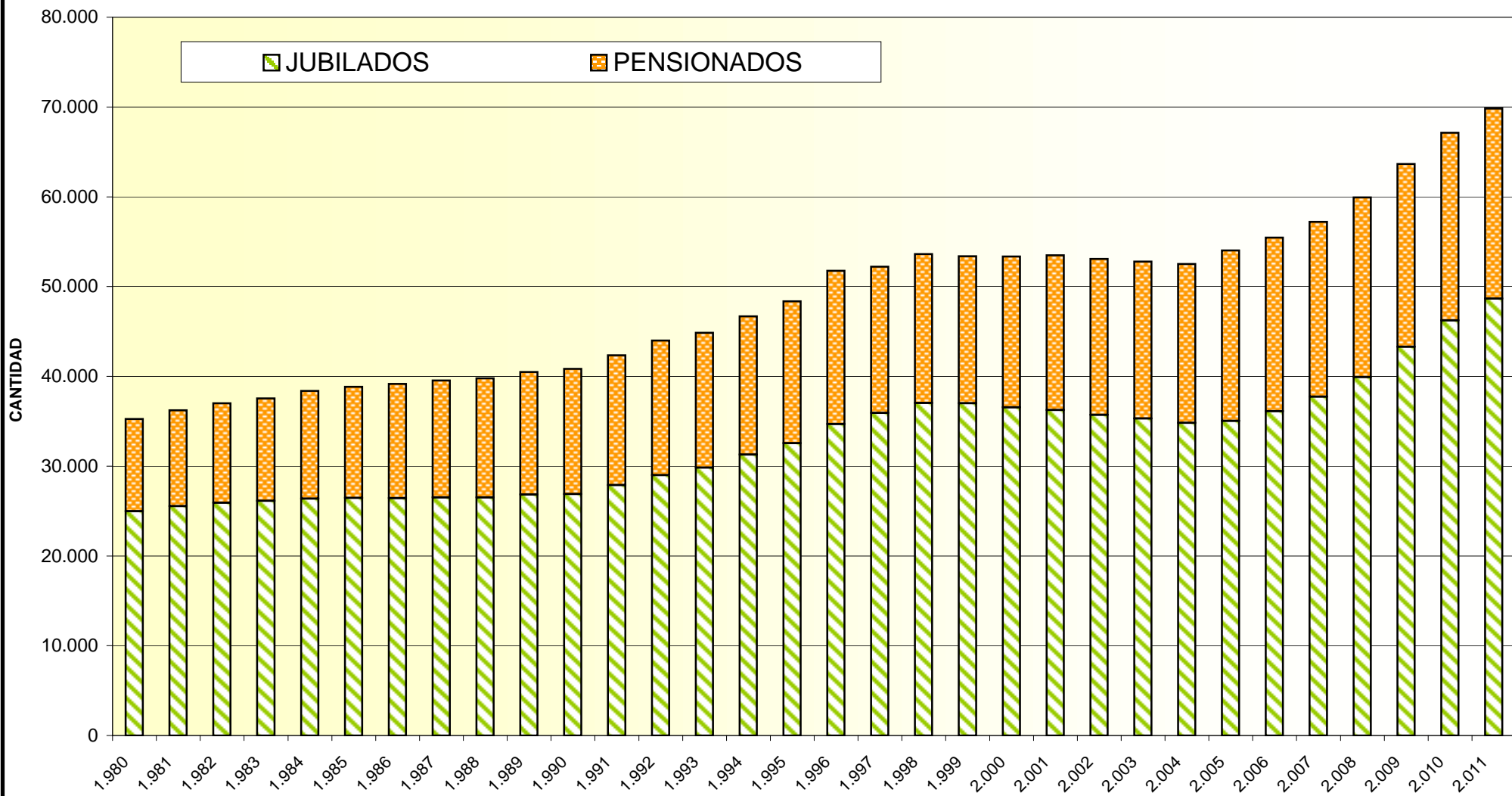

PROVINCIA DE SANTA FE

CANTIDAD DE BENEFICIARIOS DE LA CAJA DE JUBILACIONES Y PENSIONES DE LA PROVINCIA.

PERIODO 1980 - 1995

SECTOR	1.980	1.981	1.982	1.983	1.984	1.985	1.986	1.987	1.988	1.989	1.990	1.991	1.992	1.993	1.994	1.995
POLICIA - LEY 6915-LEY 11530	7.553	7.802	8.029	8.289	8.621	8.813	8.976	9.143	9.289	9.520	9.563	9.686	9.745	9.769	9.870	9.914
DOCENTES	9.348	9.661	9.717	9.754	9.800	9.794	9.852	9.892	9.913	10.048	10.118	10.312	10.638	11.026	11.860	12.682
ADMINIS. CENTRAL Y OTROS (*)	12.862	13.066	13.378	13.486	13.555	13.343	13.214	13.197	13.105	13.138	13.078	13.426	13.967	13.940	14.273	14.527
PODER JUDICIAL	1.590	1.615	1.629	1.628	1.677	1.693	1.708	1.712	1.713	1.706	1.721	1.740	1.787	1.791	1.821	1.885
VIALIDAD PROVINCIAL	877	868	868	860	967	1.160	1.195	1.232	1.256	1.305	1.326	1.403	1.451	1.473	1.523	1.556
ARTE DE CURAR	603	624	641	650	678	719	720	729	739	756	768	794	880	871	888	909
IMPRESA OFICIAL	149	145	143	142	139	200	208	208	205	204	202	203	209	215	217	237
PODER LEGISLATIVO	315	315	317	313	328	328	328	331	335	332	331	351	353	361	370	387
BANCARIOS	1.404	1.467	1.492	1.518	1.544	1.591	1.634	1.693	1.726	1.790	1.851	2.130	2.243	2.332	2.424	2.482
EMP. PROV. ENERGIA	45	52	55	61	63	68	71	75	95	185	282	528	836	1.031	1.202	1.338
TOTAL	34.746	35.615	36.269	36.701	37.372	37.709	37.906	38.212	38.376	38.984	39.240	40.573	42.109	42.809	44.448	45.917

NOTAS:

Incluye: Personal policial Ley 6915, de la Adm. Central, A.P.I., Registro Civil, Caja de Previsión Social, D.I.P.O.S. Residual, Ente Regulador de Serv. Sanitarios, y demás organismos descentralizados.

No se incluyen los beneficiarios correspondientes a Municipios y Comunas.

Las cantidades expresadas para cada año corresponden al mes de diciembre.

DIRECCION GENERAL DE PROGRAMACION Y ESTADISTICA HACENDAL

PROVINCIA DE SANTA FE

CANTIDAD DE BENEFICIARIOS DE LA CAJA DE JUBILACIONES Y PENSIONES DE LA PROVINCIA.

PERIODO 1996 - 2011

SECTOR	1.996	1.997	1.998	1.999	2.000	2.001	2.002	2.003	2.004	2.005	2.006	2.007	2.008	2.009	2.010	2.011
POLICIA - LEY 6915-LEY 11530	10.325	10.229	10.303	10.061	10.155	10.282	10.596	10.229	10.553	10.997	11.673	11.878	12.270	13.081	13.966	14.303
DOCENTES	13.961	14.267	14.896	15.375	15.487	15.552	15.521	15.458	15.365	15.339	15.562	16.447	17.609	19.224	20.509	21.665
ADMINIS. CENTRAL Y OTROS (*)	15.439	15.298	15.581	15.244	15.077	14.949	15.037	15.196	14.716	14.707	14.911	15.275	15.889	16.581	17.232	17.945
PODER JUDICIAL	1.970	1.934	1.952	1.903	1.872	1.855	1.867	1.849	1.829	1.815	1.836	1.866	1.956	2.020	2.112	2.169
VIALIDAD PROVINCIAL	1.663	1.719	1.804	1.776	1.750	1.759	1.776	1.739	1.710	1.696	1.731	1.734	1.748	1.736	1.742	1.737
ARTE DE CURAR	958	972	1.034	1.011	1.004	1.013	1.024	1.022	1.014	1.012	1.022	1.060	1.102	1.152	1.230	1.289
IMPRESA OFICIAL	245	242	245	241	238	238	242	238	236	227	223	229	223	224	219	219
PODER LEGISLATIVO	445	455	465	458	457	464	564	573	592	588	588	591	603	603	614	631
BANCARIOS	2.565	2.611	2.607	2.573	2.554	2.528	2.527	2.497	2.459	2.450	2.432	2.393	2.372	2.355	2.353	2.340
EMP. PROV. ENERGIA	1.514	1.575	1.703	1.718	1.741	1.772	1.824	1.842	1.869	1.892	1.938	2.014	2.135	2.286	2.438	2.538
TOTAL	49.085	49.302	50.590	50.360	50.335	50.412	50.978	50.643	50.343	50.723	51.916	53.487	55.907	59.262	62.415	64.836

NOTAS:

Incluye: Personal policial Ley 6915, de la Adm. Central, A.P.I., Registro Civil, Caja de Previsión Social, D.I.P.O.S. Residual, Ente Regulador de Serv. Sanitarios, y demás organismos descentralizados.

No se incluyen los beneficiarios correspondientes a Municipios y Comunas.

Las cantidades expresadas para cada año corresponden al mes de diciembre.

DIRECCION GENERAL DE PROGRAMACION Y ESTADISTICA HACENDAL

PROVINCIA DE SANTA FE

CANTIDAD DE AGENTES OCUPADOS POR SECTORES APORTANTES A LA CAJA DE JUBILACIONES Y PENSIONES DE LA PROVINCIA

SECTOR	1.980	1.981	1.982	1.983	1.984	1.985	1.986	1.987	1.988	1.989	1.990	1.991	1.992	1.993	1.994	1.995
POLICIA - LEY 6830-LEY 11530	11.886	11.993	12.201	12.283	12.210	12.134	12.533	12.712	13.145	13.078	13.292	13.041	13.063	12.971	12.846	12.717
DOCENTES	19.338	20.514	19.482	20.120	22.857	23.745	24.567	25.644	26.961	28.241	28.328	30.185	32.289	32.388	32.128	41.039
ADMINIS. CENTRAL Y OTROS (1)	17.216	19.029	19.674	20.935	21.669	21.914	22.643	23.755	25.110	26.383	26.466	26.240	26.181	25.502	26.386	25.794
PODER JUDICIAL	2.160	2.226	2.288	2.373	2.351	2.419	2.454	2.501	2.631	2.784	2.815	2.904	2.953	2.950	2.958	2.963
VIALIDAD PROVINCIAL	2.376	2.292	2.238	2.227	2.173	2.114	2.066	2.132	2.156	2.163	2.111	2.019	1.934	1.862	1.761	1.686
ARTE DE CURAR (2)	2.079	2.111	2.100	2.303	2.283	2.262	2.359	2.377	2.580	2.659	2.685	2.769	2.647	2.530	2.333	2.267
IMPRESA OFICIAL					215	232	225	229	226	220	217	206	196	193	198	181
PODER LEGISLATIVO	105	96	96	89	694	813	852	911	998	1.066	1.074	1.242	1.421	1.437	1.472	1.389
BANCARIOS(3)	4.241	4.414	4.454	4.623	4.574	4.622	4.668	4.844	4.767	4.696	4.664	3.719	3.423	3.295	3.165	3.102
EMP. PROV. ENERGIA	1.556	3.461	3.358	3.366	4.134	4.137	4.498	4.599	4.628	4.635	4.762	4.474	4.221	4.018	4.303	4.159
TOTAL	60.957	66.136	65.891	68.319	73.160	74.392	76.865	79.704	83.202	85.925	86.414	86.799	88.328	87.146	87.550	95.297

NOTAS:

(1) Incluye: Pers. policial Ley 6915- Ley 11373, de la Adm.Central, Registro Civil, Caja de Previsión Social, D.I.P.O.S. Residual, Ente Regulador de Serv. Sanitarios, y demás organismos descentralizados.

(2) Incluye a partir del año 2001 a Residentes-Ley 9529

(3) Incluye personal del Banco Santa Fe S.A. Residual, Ley 11387 art. 6º y Ley 11696 art. 37º, a fin de no alterar la serie cronológica.

Las cantidades expresadas para cada año corresponden al mes de diciembre.

No incluye Reemplazos Docentes ni Emergencias de Salud.

No se incluye el número de aportantes correspondiente a Municipios y Comunas por desconocerse.

A partir de 1995 en el sector Docentes se incluye el personal de los Serv. Nacionales Transferidos (Ley 24.049).

DIRECCION GENERAL DE PROGRAMACION Y ESTADISTICA HACENDAL

PROVINCIA DE SANTA FE

CANTIDAD DE AGENTES OCUPADOS POR SECTORES APORTANTES A LA CAJA DE JUBILACIONES Y PENSIONES DE LA PROVINCIA

SECTOR	1.996	1.997	1.998	1.999	2.000	2.001	2.002	2.003	2.004	2.005	2.006	2.007	2.008	2.009	2.010	2.011
POLICIA - LEY 6830-LEY 11530	12.504	12.987	14.350	13.977	15.173	15.234	15.140	15.957	16.714	17.056	17.427	18.797	19.044	19.109	20.305	19.799
DOCENTES	41.047	41.481	42.848	44.078	44.635	45.778	45.765	45.613	45.767	45.941	46.533	47.085	48.186	48.735	48.680	49.513
ADMINIS. CENTRAL Y OTROS (1)	25.159	25.384	26.379	26.451	26.555	26.720	27.066	26.927	27.010	28.605	29.153	32.362	32.952	33.017	33.954	34.195
PODER JUDICIAL	2.923	2.895	2.857	2.882	2.904	2.978	2.972	2.992	2.990	2.986	3.037	3.061	3.014	3.076	3.157	3.146
VIALIDAD PROVINCIAL	1.534	1.421	1.332	1.302	1.276	1.252	1.237	1.218	1.201	1.153	1.084	1.176	1.108	1.131	1.208	1.162
ARTE DE CURAR (2)	2.190	2.172	2.021	2.169	2.140	2.115	3.251	3.304	3.302	3.430	3.690	3.998	4.035	4.055	4.831	4.900
IMPRESA OFICIAL	164	157	147	145	140	141	140	138	137	136	134	132	125	118	114	103
PODER LEGISLATIVO	1.466	1.462	1.479	1.375	1.363	1.216	1.146	1.087	1.111	1.097	1.120	1.104	1.165	1.184	1.179	1.131
BANCARIOS(3)	2.984	2.479	1.171	1.464	1.697	1.723	1.715	1.702	1.706	1.690	1.019	103	47	23	14	11
EMP. PROV. ENERGIA	3.994	3.896	3.744	3.635	3.160	3.097	3.061	3.036	3.030	2.992	3.226	3.144	3.210	3.236	3.280	3.382
TOTAL	93.965	94.334	96.328	97.478	99.043	100.254	101.493	101.974	102.968	105.086	106.423	110.962	112.886	113.684	116.722	117.342

NOTAS:

(1) Incluye: Pers. policial Ley 6915- Ley 11373, de la Adm.Central, Registro Civil, Caja de Previsión Social, D.I.P.O.S. Residual, Ente Regulador de Serv. Sanitarios, y demás organismos descentralizados.

(2) Incluye a partir del año 2001 a Residentes-Ley 9529

(3) Incluye personal del Banco Santa Fe S.A. Residual, Ley 11387 art. 6º y Ley 11696 art. 37º, a fin de no alterar la serie cronológica.

Las cantidades expresadas para cada año corresponden al mes de diciembre.

No incluye Reemplazos Docentes ni Emergencias de Salud.

No se incluye el número de aportantes correspondiente a Municipios y Comunas por desconocerse.

A partir de 1995 en el sector Docentes se incluye el personal de los Serv. Nacionales Transferidos (Ley 24.049).

DIRECCION GENERAL DE PROGRAMACION Y ESTADISTICA HACENDAL

PROVINCIA DE SANTA FE

RELACION ENTRE LA CANTIDAD DE AGENTES OCUPADOS POR SECTORES APORTANTES A LA CAJA DE JUBILACIONES Y PENSIONES DE LA PROVINCIA

Y LA CANTIDAD DE BENEFICIARIOS DEL SISTEMA -

SECTOR	1.980	1.981	1.982	1.983	1.984	1.985	1.986	1.987	1.988	1.989	1.990	1.991	1.992	1.993	1.994	1.995
POLICIA - LEY 6830-LEY 11530	1,57	1,54	1,52	1,48	1,42	1,38	1,40	1,39	1,42	1,37	1,39	1,35	1,34	1,33	1,30	1,28
DOCENTES	2,07	2,12	2,00	2,06	2,33	2,42	2,49	2,59	2,72	2,81	2,80	2,93	3,04	2,94	2,71	3,24
ADMIN.CENTRAL Y OTROS (1)	1,34	1,46	1,47	1,55	1,60	1,64	1,71	1,80	1,92	2,01	2,02	1,95	1,87	1,83	1,85	1,78
PODER JUDICIAL	1,36	1,38	1,40	1,46	1,40	1,43	1,44	1,46	1,54	1,63	1,64	1,67	1,65	1,65	1,62	1,57
VIALIDAD PROVINCIAL	2,71	2,64	2,58	2,59	2,25	1,82	1,73	1,73	1,72	1,66	1,59	1,44	1,33	1,26	1,16	1,08
ARTE DE CURAR (2)	3,45	3,38	3,28	3,54	3,37	3,15	3,28	3,26	3,49	3,52	3,50	3,49	3,01	2,90	2,63	2,49
IMPRENTA OFICIAL					1,55	1,16	1,08	1,10	1,10	1,08	1,07	1,01	0,94	0,90	0,91	0,76
PODER LEGISLATIVO	0,33	0,30	0,30	0,28	2,12	2,48	2,60	2,75	2,98	3,21	3,24	3,54	4,03	3,98	3,98	3,59
BANCARIOS (3)	3,02	3,01	2,99	3,05	2,96	2,91	2,86	2,86	2,76	2,62	2,52	1,75	1,53	1,41	1,31	1,25
EMP. PROV. ENERGIA	34,58	66,56	61,05	55,18	65,62	60,84	63,35	61,32	48,72	25,05	16,89	8,47	5,05	3,90	3,58	3,11
TOTAL	1,75	1,86	1,82	1,86	1,96	1,97	2,03	2,09	2,17	2,20	2,20	2,14	2,10	2,04	1,97	2,08

NOTAS: (1) Incluye: Pers. policial Ley 6915- Ley 11373, de la Adm.Central, Registro Civil, Caja de Previsión Social, D.I.P.O.S. Residual, Ente Reg. de Serv. Sanitarios, y demás organ. descentralizados.

(2) Incluye a partir del año 2001 a Residentes-Ley 9529

(3) Incluye personal del Banco Santa Fe S.A. Residual, Ley 11387 art. 6º y Ley 11696 art. 37º, a fin de no alterar la serie cronológica.

Las cantidades expresadas para cada año corresponden al mes de diciembre.

No incluye Reemplazos Docentes ni Emergencias de Salud.

FUENTE: Elaboración propia en función de datos suministrados por la Caja de Jubilaciones y Pens. de la Provincia y la Dirección General de Recursos Humanos.

DIRECCION GENERAL DE PROGRAMACION Y ESTADISTICA HACENDAL

PROVINCIA DE SANTA FE

**RELACION ENTRE LA CANTIDAD DE AGENTES OCUPADOS POR SECTORES APORTANTES A LA CAJA DE JUBILACIONES Y PENSIONES DE LA PROVINCIA
Y LA CANTIDAD DE BENEFICIARIOS DEL SISTEMA -**

SECTOR	1.996	1.997	1.998	1.999	2.000	2.001	2.002	2.003	2.004	2.005	2.006	2.007	2.008	2.009	2.010	2.011
POLICIA - LEY 6830-LEY 11530	1,21	1,27	1,39	1,39	1,49	1,48	1,43	1,56	1,58	1,55	1,49	1,58	1,55	1,46	1,45	1,38
DOCENTES	2,94	2,91	2,88	2,87	2,88	2,94	2,95	2,95	2,98	3,00	2,99	2,86	2,74	2,54	2,37	2,29
ADMIN.CENTRAL Y OTROS (1)	1,63	1,66	1,69	1,74	1,76	1,79	1,80	1,77	1,84	1,94	1,96	2,12	2,07	1,99	1,97	1,91
PODER JUDICIAL	1,48	1,50	1,46	1,51	1,55	1,61	1,59	1,62	1,63	1,65	1,65	1,64	1,54	1,52	1,49	1,45
VIALIDAD PROVINCIAL	0,92	0,83	0,74	0,73	0,73	0,71	0,70	0,70	0,70	0,68	0,63	0,68	0,63	0,65	0,69	0,67
ARTE DE CURAR (2)	2,29	2,23	1,95	2,15	2,13	2,09	3,17	3,23	3,26	3,39	3,61	3,77	3,66	3,52	3,93	3,80
IMPRESA OFICIAL	0,67	0,65	0,60	0,60	0,59	0,59	0,58	0,58	0,58	0,60	0,60	0,58	0,56	0,53	0,52	0,47
PODER LEGISLATIVO	3,29	3,21	3,18	3,00	2,98	2,62	2,03	1,90	1,88	1,87	1,90	1,87	1,93	1,96	1,92	1,79
BANCARIOS (3)	1,16	0,95	0,45	0,57	0,66	0,68	0,68	0,68	0,69	0,69	0,42	0,04	0,02	0,01	0,01	0,00
EMP. PROV. ENERGIA	2,64	2,47	2,20	2,12	1,82	1,75	1,68	1,65	1,62	1,58	1,66	1,56	1,50	1,42	1,35	1,33
TOTAL	1,91	1,91	1,90	1,94	1,97	1,99	1,99	2,01	2,05	2,07	2,05	2,07	2,02	1,92	1,87	1,81

NOTAS: (1) Incluye: Pers. policial Ley 6915- Ley 11373, de la Adm.Central, Registro Civil, Caja de Previsión Social, D.I.P.O.S. Residual, Ente Reg. de Serv. Sanitarios, y demás organ. descentralizados.

(2) Incluye a partir del año 2001 a Residentes-Ley 9529

(3) Incluye personal del Banco Santa Fe S.A. Residual, Ley 11387 art. 6º y Ley 11696 art. 37º, a fin de no alterar la serie cronológica.

Las cantidades expresadas para cada año corresponden al mes de diciembre.

No incluye Reemplazos Docentes ni Emergencias de Salud.

FUENTE: Elaboración propia en función de datos suministrados por la Caja de Jubilaciones y Pens. de la Provincia y la Dirección General de Recursos Humanos.

DIRECCION GENERAL DE PROGRAMACION Y ESTADISTICA HACENDAL

PROVINCIA DE SANTA FE
 SECTOR PUBLICO PROVINCIAL
 RELACION ACTIVO-PASIVO POR SECTORES - (Administración Central y otros)
 PERIODO 1980-2011

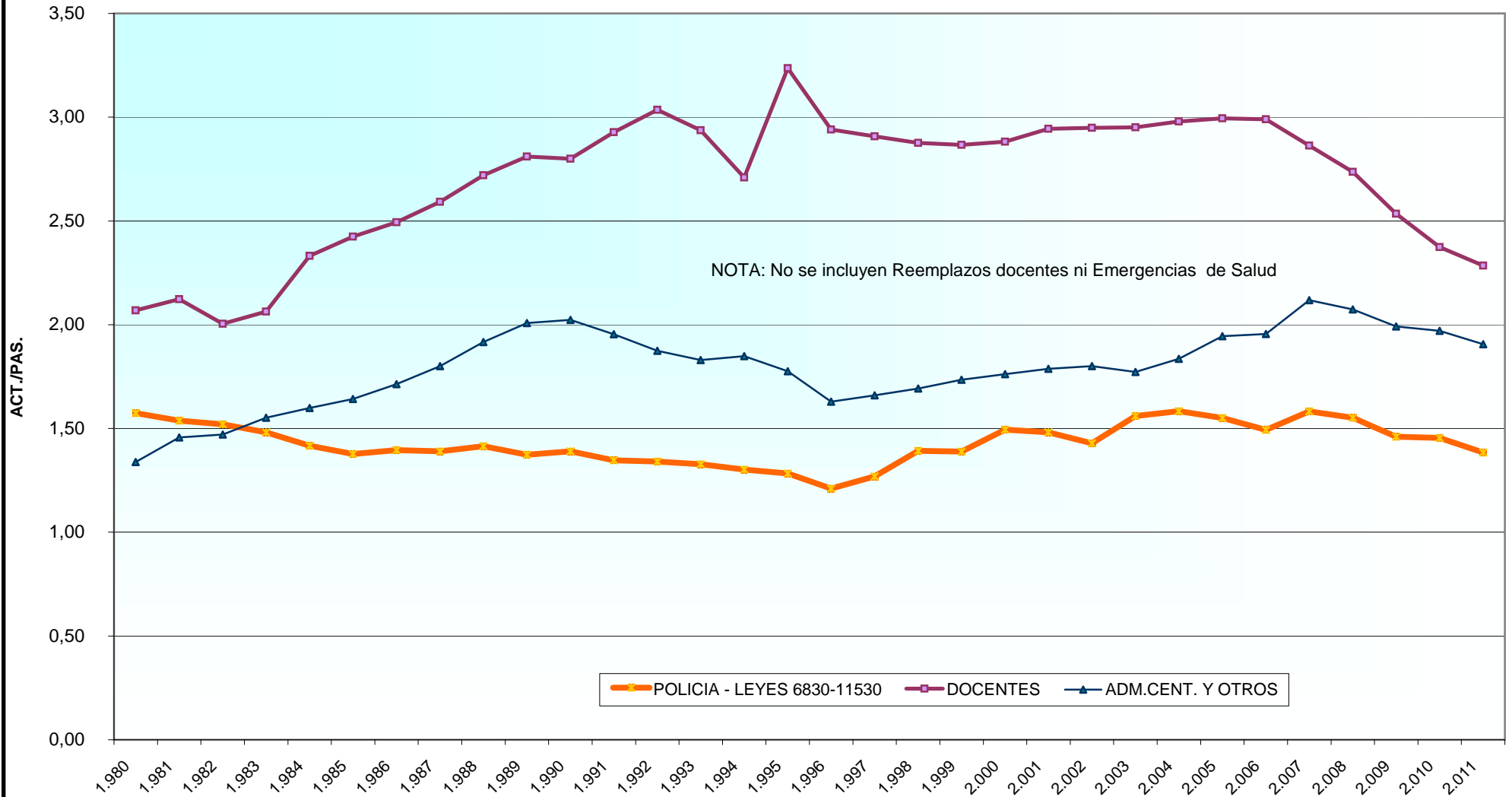

PROVINCIA DE SANTA FE
 SECTOR PUBLICO PROVINCIAL
 RELACION ACTIVO/PASIVO EN LOS PODERES LEGISLATIVO Y JUDICIAL
 PERIODO 1980-2011

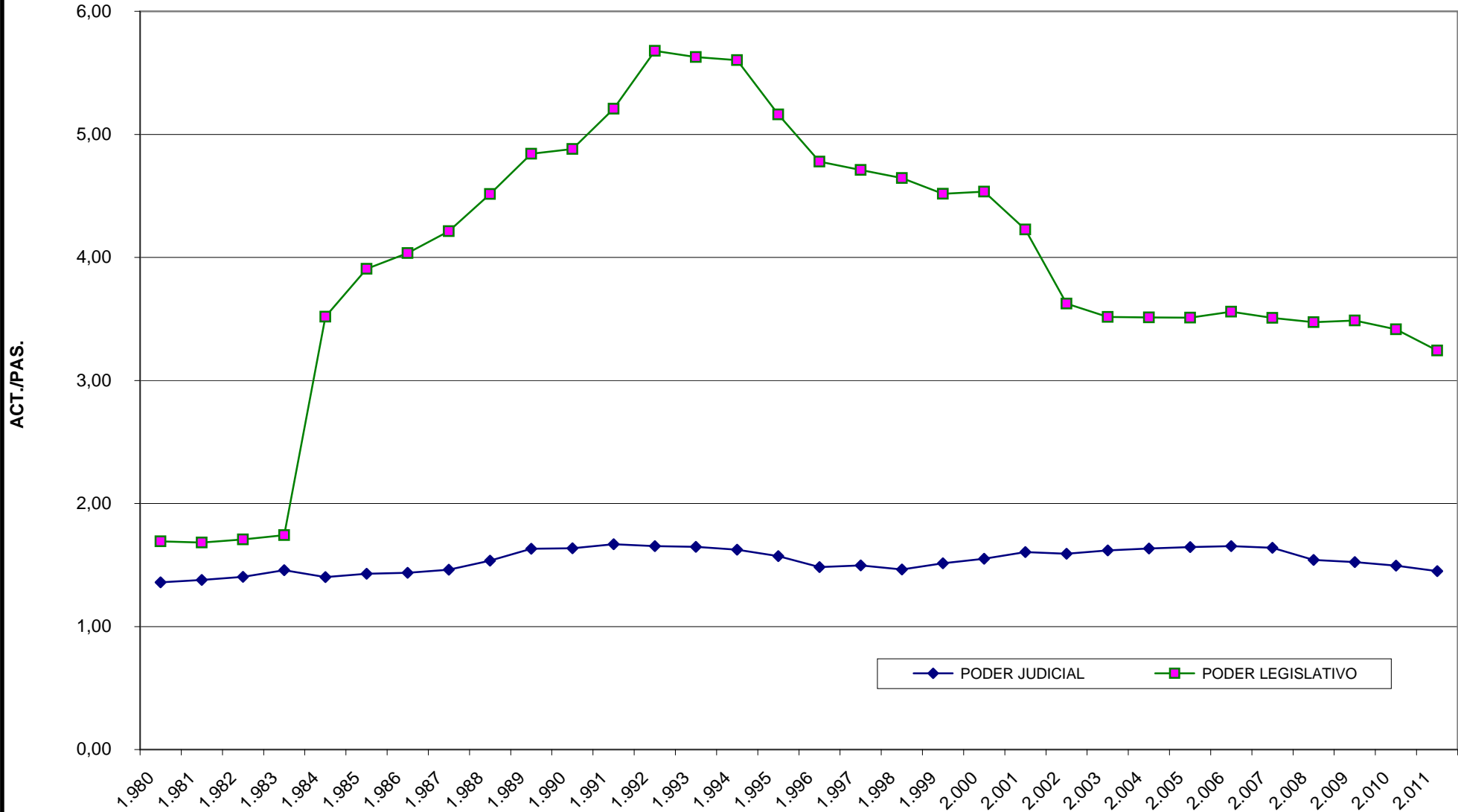

DIRECCION GENERAL DE PROGRAMACION Y ESTADISTICA HACENDAL.

AÑOS

PROVINCIA DE SANTA FE

SECTOR PUBLICO PROVINCIAL

RELACION ACTIVO/PASIVO EN LA EMPRESA PROVINCIAL DE LA ENERGIA Y EN LA DIRECCION PROVINCIAL DE VIALIDAD

PERIODO 1980-2011

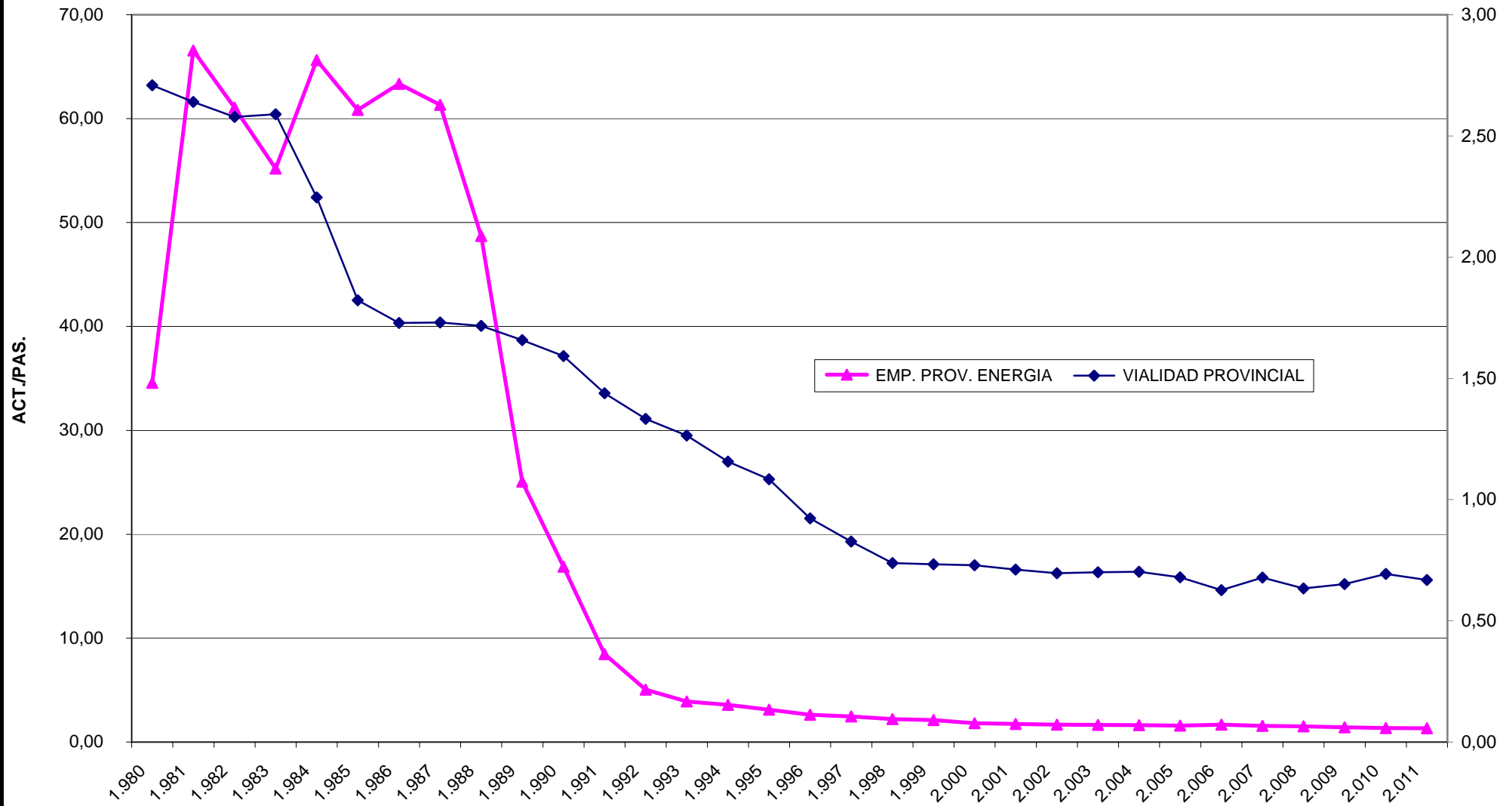

PROVINCIA DE SANTA FE
EVOLUCION DE LA JUBILACION MENSUAL PROMEDIO ABONADA POR LA CAJA DE JUBILACIONES Y PENSIONES, POR SECTOR
PERIODO 1980 - 1991

En pesos corrientes

SECTOR	Pesos Ley 18.188			Pesos Argentinos		Australas						
	1.980	1.981	1.982	1.983	1.984	1.985	1.986	1.987	1.988	1.989	1.990	1.991
POLICIA - LEY 6915-LEY 11373	1.589.195	3.522.837	6.923.014	5.075	34.164	151	350	896	4.058	103.878	1.931.262	4.643.660
POLICIA - LEY 6830-LEY 11530	2.216.886	4.865.000	8.945.875	6.710	44.037	200	459	1.173	5.154	134.958	2.198.256	5.388.275
DOCENTES	1.168.415	2.619.693	5.578.678	4.444	47.666	173	307	906	5.008	87.614	1.674.290	4.985.993
ADMINIS. CENTRAL	917.898	2.110.089	5.111.580	4.132	34.218	120	256	643	4.011	122.893	1.523.155	3.312.255
ADMINIS. PROV. DE IMPUESTOS												
PODER JUDICIAL	2.774.106	6.169.746	11.018.277	10.855	94.238	446	589	1.753	10.346	485.701	7.989.885	17.457.376
REGISTRO CIVIL	1.646.193	3.616.922	7.034.643	7.826	73.225	342	444	1.340	8.035	355.662	4.586.314	12.169.897
VIALIDAD PROVINCIAL	962.243	2.127.269	4.937.309	4.002	47.923	168	273	896	4.086	121.929	2.120.575	3.813.448
ARTE DE CURAR	1.322.862	3.046.257	6.389.997	4.200	37.016	137	282	633	3.584	113.796	1.750.260	6.221.663
IMPRENTA OFICIAL	848.329	2.756.369	5.720.524	6.860	58.547	294	410	934	5.574	137.580	2.606.950	4.883.302
CAJA PREV. SOCIAL	3.620.968	8.537.194	15.061.002	11.096	78.338	306	991	2.283	16.691	369.165	9.806.592	20.648.232
OBRAS SANITARIAS												5.422.768
A.S.S.A												
PODER LEGISLATIVO	4.364.010	9.982.411	20.911.893	17.673	130.475	534	1.001	2.510	14.636	778.265	7.665.959	17.127.320
BANCARIOS	3.880.492	8.585.154	14.669.898	11.697	94.938	407	947	2.424	13.368	505.212	5.968.856	10.780.251
EMP. PROV. ENERGIA	2.824.139	5.721.136	9.710.708	6.082	36.638	219	292	1.062	7.112	200.024	4.231.935	12.167.050
MUNICIP. Y COMUNAS	760.301	1.685.450	4.421.965	3.089	24.558	103	219	612	3.279	89.026	1.026.925	2.625.551
JUBILACION PROMEDIO	1.531.705	3.404.815	6.870.068	5.449	46.069	183	366	988	5.277	145.795	2.209.983	5.438.116

Fuente: Caja de Jubilaciones y Pensiones de la Provincia.

Notas: Elaboración propia en base a la citada fuente.
 Datos al 31 de diciembre de cada año.

PROVINCIA DE SANTA FE
EVOLUCION DE LA JUBILACION MENSUAL PROMEDIO ABONADA POR LA CAJA DE JUBILACIONES Y PENSIONES, POR SECTOR
PERIODO 1980 - 1991

En pesos constantes de diciembre de 2011

SECTOR	1.980	1.981	1.982	1.983	1.984	1.985	1.986	1.987	1.988	1.989	1.990	1.991
POLICIA - LEY 6915-LEY 11373	3.847	4.117	2.631	4.254	4.087	2.349	3.082	3.473	3.294	2.485	2.255	2.255
POLICIA - LEY 6830-LEY 11530	5.367	5.685	3.399	5.624	5.268	3.112	4.042	4.546	4.184	3.229	2.566	2.617
DOCENTES	2.829	3.062	2.120	3.725	5.702	2.692	2.704	3.512	4.065	2.096	1.955	2.422
ADMINIS. CENTRAL	2.222	2.466	1.942	3.463	4.093	1.867	2.254	2.492	3.256	2.940	1.778	1.609
ADMINIS. PROV. DE IMPUESTOS												
PODER JUDICIAL	6.716	7.210	4.187	9.098	11.273	6.939	5.187	6.794	8.398	11.619	9.327	8.479
REGISTRO CIVIL	3.985	4.227	2.673	6.560	8.759	5.321	3.910	5.194	6.522	8.508	5.354	5.911
VIALIDAD PROVINCIAL	2.330	2.486	1.876	3.354	5.733	2.614	2.404	3.473	3.317	2.917	2.476	1.852
ARTE DE CURAR	3.203	3.560	2.428	3.520	4.428	2.132	2.483	2.453	2.909	2.722	2.043	3.022
IMPRENTA OFICIAL	2.054	3.221	2.174	5.750	7.004	4.574	3.611	3.620	4.524	3.291	3.043	2.372
CAJA PREV. SOCIAL	8.766	9.977	5.723	9.300	9.371	4.761	8.727	8.849	13.548	8.832	11.448	10.028
OBRAS SANITARIAS												2.634
A.S.S.A												
PODER LEGISLATIVO	10.565	11.666	7.946	14.813	15.608	8.308	8.815	9.728	11.880	18.618	8.949	8.318
BANCARIOS	9.395	10.033	5.574	9.804	11.357	6.332	8.340	9.395	10.851	12.086	6.968	5.236
EMP. PROV. ENERGIA	6.837	6.686	3.690	5.098	4.383	3.407	2.572	4.116	5.773	4.785	4.940	5.909
MUNICIP. Y COMUNAS	1.841	1.970	1.680	2.589	2.938	1.603	1.929	2.372	2.662	2.130	1.199	1.275
JUBILACION PROMEDIO	3.708	3.979	2.610	4.567	5.511	2.854	3.226	3.829	4.283	3.488	2.580	2.641

Notas: Elaboración propia en base a la fuente citada.

Actualización a diciembre de 2011, mediante la utilización del promedio anual del Índice de Precios Mixtos, base 1990 =100.

DIRECCION GENERAL DE PROGRAMACION Y ESTADISTICA HACENDAL.

PROVINCIA DE SANTA FE
EVOLUCION DE LA JUBILACION MENSUAL PROMEDIO ABONADA POR LA CAJA DE JUBILACIONES Y PENSIONES, POR SECTOR
PERIODO 1992 - 2001

En pesos corrientes

SECTOR	Pesos									
	1.992	1.993	1.994	1.995	1.996	1.997	1.998	1.999	2.000	2.001
POLICIA - LEY 6915-LEY 11373	551	565	563	561	556	551	535	541	528	526
POLICIA - LEY 6830-LEY 11530	629	661	670	673	678	689	701	732	714	736
DOCENTES	640	644	649	654	667	674	682	710	695	699
ADMINIS. CENTRAL	423	516	528	543	564	574	581	605	591	589
ADMINIS. PROV. DE IMPUESTOS										
PODER JUDICIAL	1.827	2.328	2.385	2.455	2.847	2.876	3.304	3.355	3.300	3.301
REGISTRO CIVIL	1.351	1.726	1.688	1.681	1.910	1.905	2.101	2.100	2.119	2.120
VIALIDAD PROVINCIAL	496	510	530	550	569	574	577	615	585	585
ARTE DE CURAR	736	763	763	767	773	774	782	851	785	665
IMPRESA OFICIAL	631	709	716	720	724	724	728	787	722	723
CAJA PREV. SOCIAL	2.363	2.780	2.870	2.897	3.041	3.097	3.181	3.277	3.193	3.106
OBRAS SANITARIAS	600	582	608	636	719	716	714	757	723	723
A.S.S.A										
PODER LEGISLATIVO	1.801	2.539	2.550	2.505	2.562	2.527	2.444	2.470	2.464	2.485
BANCARIOS	1.115	1.493	1.478	1.477	1.472	1.460	1.451	1.462	1.435	1.430
EMP. PROV. ENERGIA	1.501	1.696	1.747	1.771	1.883	1.899	1.983	2.049	2.005	1.995
MUNICIP. Y COMUNAS	331	368	398	418	447	465	487	532	506	515
JUBILACION PROMEDIO	658	745	758	770	799	804	826	853	831	832

Fuente: Caja de Jubilaciones y Pensiones de la Provincia.

Notas: Elaboración propia en base a la citada fuente.
 Datos al 31 de diciembre de cada año.

PROVINCIA DE SANTA FE
EVOLUCION DE LA JUBILACION MENSUAL PROMEDIO ABONADA POR LA CAJA DE JUBILACIONES Y PENSIONES, POR SECTOR
PERIODO 1992 - 2001

En pesos constantes de diciembre de 2011

SECTOR	1.992	1.993	1.994	1.995	1.996	1.997	1.998	1.999	2.000	2.001
POLICIA - LEY 6915-LEY 11373	2.323	2.246	2.186	2.064	2.008	1.983	1.948	2.019	1.942	1.967
POLICIA - LEY 6830-LEY 11530	2.652	2.628	2.601	2.476	2.448	2.480	2.553	2.734	2.626	2.753
DOCENTES	2.699	2.560	2.520	2.406	2.409	2.426	2.483	2.652	2.557	2.615
ADMINIS. CENTRAL	1.782	2.051	2.050	1.997	2.037	2.066	2.116	2.260	2.173	2.202
ADMINIS. PROV. DE IMPUESTOS										
PODER JUDICIAL	7.703	9.256	9.260	9.031	10.280	10.352	12.031	12.528	12.140	12.349
REGISTRO CIVIL	5.694	6.863	6.554	6.184	6.897	6.857	7.651	7.842	7.795	7.931
VIALIDAD PROVINCIAL	2.090	2.026	2.058	2.023	2.055	2.066	2.101	2.297	2.152	2.189
ARTE DE CURAR	3.103	3.033	2.962	2.821	2.791	2.786	2.848	3.176	2.887	2.489
IMPRESA OFICIAL	2.659	2.820	2.780	2.649	2.614	2.606	2.651	2.939	2.657	2.705
CAJA PREV. SOCIAL	9.964	11.054	11.143	10.657	10.981	11.148	11.583	12.236	11.745	11.621
OBRAS SANITARIAS	2.529	2.314	2.361	2.340	2.596	2.577	2.600	2.827	2.659	2.705
A.S.S.A										
PODER LEGISLATIVO	7.592	10.097	9.901	9.215	9.251	9.096	8.900	9.223	9.064	9.298
BANCARIOS	4.703	5.937	5.739	5.433	5.315	5.255	5.284	5.461	5.280	5.350
EMP. PROV. ENERGIA	6.329	6.743	6.783	6.515	6.799	6.835	7.221	7.652	7.375	7.463
MUNICIP. Y COMUNAS	1.394	1.465	1.545	1.538	1.614	1.674	1.773	1.985	1.862	1.926
JUBILACION PROMEDIO	2.774	2.962	2.943	2.833	2.885	2.894	3.007	3.187	3.058	3.114

Notas: Elaboración propia en base a la fuente citada.

Actualización a diciembre de 2011, mediante la utilización del promedio anual del Índice de Precios Mixtos, base 1990 =100.

DIRECCION GENERAL DE PROGRAMACION Y ESTADISTICA HACENDAL.

PROVINCIA DE SANTA FE
EVOLUCION DE LA JUBILACION MENSUAL PROMEDIO ABONADA POR LA CAJA DE JUBILACIONES Y PENSIONES, POR SECTOR
PERIODO 2002 - 2011

En pesos corrientes

SECTOR	Pesos									
	2.002	2.003	2.004	2.005	2.006	2.007	2.008	2.009	2.010	2.011
POLICIA - LEY 6915-LEY 11373	528	529	532	839	961	1.294	1.726	1.728	2.390	3.771
POLICIA - LEY 6830-LEY 11530	750	766	781	1.232	1.498	2.039	2.739	2.700	3.674	5.650
DOCENTES	703	708	795	1.049	1.401	2.063	3.086	3.583	4.640	6.282
ADMINIS. CENTRAL	589	589	663	909	1.051	1.483	1.993	2.251	2.989	4.013
ADMINIS. PROV. DE IMPUESTOS				2.098	2.445	3.428	4.562	5.249	6.940	8.867
PODER JUDICIAL	3.300	3.324	3.487	4.167	5.033	5.952	7.971	9.562	13.505	16.573
REGISTRO CIVIL	2.098	2.096	2.159	2.603	3.056	3.817	4.904	5.466	7.374	9.151
VIALIDAD PROVINCIAL	590	593	650	1.003	1.286	1.612	2.152	2.488	3.297	4.678
ARTE DE CURAR	664	666	765	1.057	1.206	1.665	2.753	2.967	4.290	6.124
IMPRENTA OFICIAL	725	721	894	1.131	1.743	2.336	3.313	3.609	4.754	6.375
CAJA PREV. SOCIAL	3.058	3.083	3.062	3.271	3.706	5.322	7.095	8.051	10.777	14.317
OBRAS SANITARIAS	727	732	741	1.035	1.142	1.550	2.196	2.341	3.135	4.787
A.S.S.A										6.699
PODER LEGISLATIVO	2.174	2.097	2.065	2.425	3.213	4.445	6.331	7.008	9.250	12.337
BANCARIOS	1.430	1.424	1.420	1.702	1.982	2.928	3.746	4.310	5.450	8.940
EMP. PROV. ENERGIA	1.990	1.978	1.977	2.332	3.499	4.273	5.959	5.892	7.518	10.380
MUNICIP. Y COMUNAS	522	527	548	838	954	1.361	2.233	2.084	2.785	3.807
JUBILACION PROMEDIO	838	842	906	1.216	1.530	2.120	3.000	3.313	4.375	6.037

Fuente: Caja de Jubilaciones y Pensiones de la Provincia.

Notas: Elaboración propia en base a la citada fuente.
 Datos al 31 de diciembre de cada año.

PROVINCIA DE SANTA FE
EVOLUCION DE LA JUBILACION MENSUAL PROMEDIO ABONADA POR LA CAJA DE JUBILACIONES Y PENSIONES, POR SECTOR
PERIODO 2002 - 2011

En pesos constantes de diciembre de 2011

SECTOR	2.002	2.003	2.004	2.005	2.006	2.007	2.008	2.009	2.010	2.011
POLICIA - LEY 6915-LEY 11373	1.323	1.142	1.084	1.567	1.622	1.997	2.404	2.259	2.782	3.951
POLICIA - LEY 6830-LEY 11530	1.877	1.654	1.592	2.301	3.054	3.146	3.815	3.529	4.276	5.919
DOCENTES	1.761	1.527	1.622	1.959	2.857	3.183	4.299	4.683	5.401	6.581
ADMINIS. CENTRAL	1.474	1.271	1.352	1.697	2.143	2.288	2.777	2.942	3.479	4.204
ADMINIS. PROV. DE IMPUESTOS				3.920	4.987	5.288	6.355	6.861	8.077	9.288
PODER JUDICIAL	8.262	7.174	7.110	7.784	10.263	9.182	11.103	12.498	15.718	17.361
REGISTRO CIVIL	5.253	4.523	4.402	4.862	6.231	5.888	6.831	7.144	8.583	9.585
VIALIDAD PROVINCIAL	1.476	1.280	1.326	1.873	2.623	2.487	2.997	3.252	3.837	4.900
ARTE DE CURAR	1.662	1.415	1.559	1.975	2.460	2.568	3.835	3.878	4.993	6.415
IMPRENTA OFICIAL	1.816	1.555	1.823	2.112	3.555	3.604	4.614	4.717	5.533	6.678
CAJA PREV. SOCIAL	7.656	6.654	6.244	6.110	7.558	8.211	9.883	10.522	12.543	14.997
OBRAS SANITARIAS	1.821	1.580	1.511	1.934	2.329	2.391	3.059	3.060	3.649	5.014
A.S.S.A										7.017
PODER LEGISLATIVO	5.444	4.525	4.210	4.531	6.552	6.857	8.819	9.160	10.765	12.923
BANCARIOS	3.580	3.074	2.896	3.179	4.042	4.517	5.218	5.633	6.343	9.365
EMP. PROV. ENERGIA	4.981	4.268	4.032	4.357	7.136	6.592	8.301	7.701	8.750	10.873
MUNICIP. Y COMUNAS	1.306	1.138	1.118	1.565	1.946	2.100	3.110	2.724	3.241	3.988
JUBILACION PROMEDIO	2.099	1.818	1.847	2.271	3.120	3.270	4.178	4.330	5.092	6.323

Notas: Elaboración propia en base a la fuente citada.

Actualización a diciembre de 2011, mediante la utilización del promedio anual del Índice de Precios Mixtos, base 1990 =100.

DIRECCION GENERAL DE PROGRAMACION Y ESTADISTICA HACENDAL.

PROVINCIA DE SANTA FE
SECTOR PUBLICO PROVINCIAL
EVOLUCION DE LA JUBILACION MENSUAL PROMEDIO DEL SISTEMA
PERIODO 1980-2011

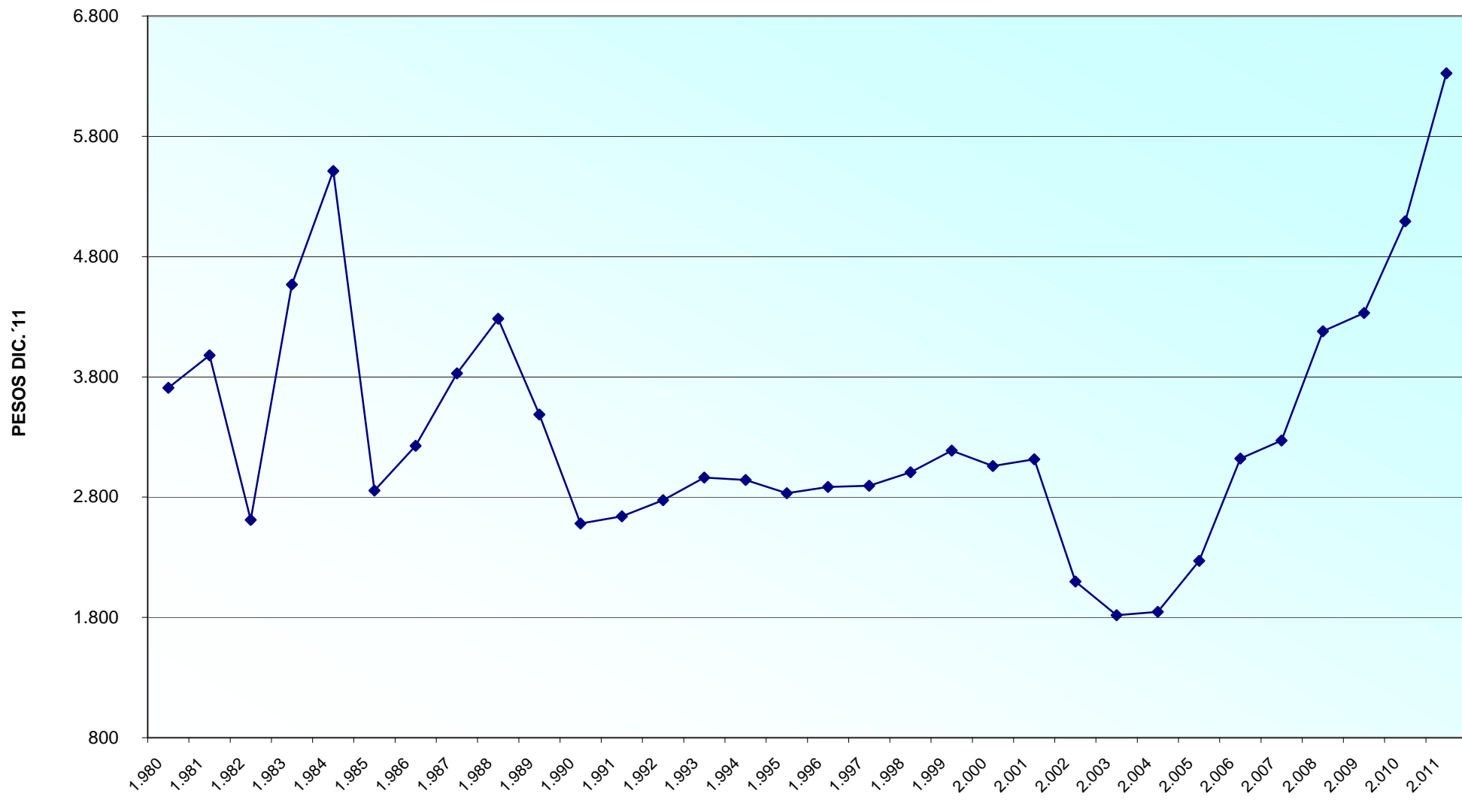

PROVINCIA DE SANTA FE

EVOLUCION DE LA PENSION MENSUAL PROMEDIO ABONADA POR LA CAJA DE JUBILACIONES Y PENSIONES, POR SECTOR

PERIODO 1980 - 1991

En pesos corrientes

SECTOR	Pesos Ley 18.188			Pesos Argentinos			Austerales					
	1.980	1.981	1.982	1.983	1.984	1.985	1.986	1.987	1.988	1.989	1.990	1.991
POLICIA - LEY 6915-LEY 11373	1.187.906	2.617.986	5.165.440	3.763	25.453	113	269	689	3.138	80.888	1.516.806	3.545.801
POLICIA - LEY 6830-LEY 11530	1.569.057	3.443.284	6.458.666	4.797	31.725	146	332	851	3.756	97.080	1.627.031	3.855.206
DOCENTES	978.473	2.163.343	4.489.903	3.738	38.426	138	269	787	4.506	77.748	1.561.746	4.257.826
ADMINIS. CENTRAL	663.226	1.486.459	3.697.868	2.810	22.501	78	174	438	2.968	91.724	1.282.604	2.640.593
ADMINIS. PROV.DE IMPUESTOS												
PODER JUDICIAL	2.005.655	4.453.202	7.984.081	7.673	63.943	299	388	1.168	6.983	329.948	5.546.636	11.961.900
REGISTRO CIVIL	1.422.009	3.090.578	5.875.876	6.125	56.883	266	345	1.038	5.897	256.526	3.336.601	8.846.010
VIALIDAD PROVINCIAL	579.661	1.303.904	3.280.857	2.589	28.403	100	167	547	2.674	78.726	1.350.076	2.409.783
ARTE DE CURAR	834.531	1.878.811	4.059.128	2.567	21.279	73	149	344	2.070	65.025	1.076.805	4.014.807
IMPRESA OFICIAL	628.321	1.994.202	4.202.812	5.148	42.310	215	284	649	3.935	95.728	1.788.558	3.323.336
CAJA PREV. SOCIAL	3.356.884	7.369.726	12.500.586	8.288	46.499	172	660	1.516	12.135	332.466	5.887.999	10.977.170
OBRAS SANITARIAS												3.665.758
A.S.S.A.												
PODER LEGISLATIVO	3.241.964	7.071.209	13.251.765	12.175	88.194	367	649	1.578	10.240	533.758	5.488.629	12.966.636
BANCARIOS	2.683.688	5.911.802	10.280.547	8.339	66.538	286	677	1.719	9.714	366.297	4.312.874	7.879.101
EMP. PROV. ENERGIA	1.820.517	3.694.747	6.832.495	4.801	26.917	152	192	686	4.246	116.538	2.325.321	5.581.709
MUNICIP. Y COMUNAS	514.632	1.131.679	3.187.176	2.205	16.602	66	148	405	2.240	60.669	885.355	2.200.001
PENSION MENSUAL PROMEDIO	1.228.203	2.723.189	5.423.489	4.283	32.533	137	281	743	3.944	120.844	1.896.562	4.264.831

Fuente: Caja de Jubilaciones y Pensiones de la Provincia.

Nota: Elaboración propia en base a la citada fuente.

Datos al 31 de diciembre de cada año.

PROVINCIA DE SANTA FE

EVOLUCION DE LA PENSION MENSUAL PROMEDIO ABONADA POR LA CAJA DE JUBILACIONES Y PENSIONES, POR SECTOR

PERIODO 1980 - 1991

En pesos constantes de diciembre de 2011

SECTOR	1.980	1.981	1.982	1.983	1.984	1.985	1.986	1.987	1.988	1.989	1.990	1.991
POLICIA - LEY 6915-LEY 11373	2.876	3.060	1.963	3.154	3.045	1.758	2.369	2.670	2.547	1.935	1.771	1.722
POLICIA - LEY 6830-LEY 11530	3.799	4.024	2.454	4.021	3.795	2.272	2.924	3.298	3.049	2.322	1.899	1.872
DOCENTES	2.369	2.528	1.706	3.133	4.597	2.147	2.369	3.050	3.658	1.860	1.823	2.068
ADMINIS. CENTRAL	1.606	1.737	1.405	2.355	2.692	1.214	1.532	1.698	2.409	2.194	1.497	1.282
ADMINIS. PROV.DE IMPUESTOS												
PODER JUDICIAL	4.856	5.204	3.034	6.431	7.649	4.652	3.417	4.527	5.668	7.893	6.475	5.810
REGISTRO CIVIL	3.443	3.612	2.233	5.134	6.805	4.139	3.038	4.023	4.787	6.137	3.895	4.296
VIALIDAD PROVINCIAL	1.403	1.524	1.247	2.170	3.398	1.556	1.471	2.120	2.171	1.883	1.576	1.170
ARTE DE CURAR	2.020	2.196	1.542	2.152	2.545	1.136	1.312	1.333	1.680	1.556	1.257	1.950
IMPRESA OFICIAL	1.521	2.331	1.597	4.315	5.061	3.345	2.501	2.515	3.194	2.290	2.088	1.614
CAJA PREV. SOCIAL	8.127	8.613	4.750	6.947	5.562	2.676	5.812	5.876	9.850	7.954	6.874	5.331
OBRAS SANITARIAS												1.780
A.S.S.A.												
PODER LEGISLATIVO	7.849	8.264	5.035	10.205	10.550	5.710	5.715	6.116	8.312	12.769	6.407	6.298
BANCARIOS	6.497	6.909	3.906	6.990	7.960	4.450	5.962	6.663	7.885	8.763	5.035	3.827
EMP. PROV. ENERGIA	4.408	4.318	2.596	4.024	3.220	2.365	1.691	2.659	3.447	2.788	2.715	2.711
MUNICIP. Y COMUNAS	1.246	1.323	1.211	1.848	1.986	1.027	1.303	1.570	1.818	1.451	1.034	1.068
PENSION MENSUAL PROMEDIO	2.974	3.182	2.061	3.590	3.892	2.132	2.475	2.880	3.201	2.891	2.214	2.071

Notas: Elaboración propia en base a la fuente citada.

Actualización a diciembre de 2011, mediante la utilización del promedio anual del Índice de Precios Mixtos, base 1990 =100.

DIRECCION GENERAL DE PROGRAMACION Y ESTADISTICA HACENDAL.

PROVINCIA DE SANTA FE
EVOLUCION DE LA PENSION MENSUAL PROMEDIO ABONADA POR LA CAJA DE JUBILACIONES Y PENSIONES, POR SECTOR
PERIODO 1992 - 2001

En pesos corrientes

SECTOR	Pesos									
	1.992	1.993	1.994	1.995	1.996	1.997	1.998	1.999	2.000	2.001
POLICIA - LEY 6915-LEY 11373	414	416	420	423	420	420	419	420	415	412
POLICIA - LEY 6830-LEY 11530	449	465	473	475	475	478	479	498	480	481
DOCENTES	538	535	537	534	535	530	526	550	517	511
ADMINIS. CENTRAL	327	390	393	396	401	402	405	422	409	411
ADMINIS. PROV.DE IMPUESTOS										
PODER JUDICIAL	1.251	1.620	1.630	1.635	1.923	1.933	2.221	2.287	2.267	2.253
REGISTRO CIVIL	966	1.254	1.243	1.258	1.450	1.468	1.593	1.618	1.607	1.574
VIALIDAD PROVINCIAL	305	310	315	313	316	319	322	347	331	333
ARTE DE CURAR	467	476	482	484	486	490	493	510	502	411
IMPRESA OFICIAL	433	496	503	512	508	511	513	512	512	510
CAJA PREV. SOCIAL	1.345	1.741	1.849	1.865	2.127	2.150	2.177	2.091	2.155	2.327
OBRAS SANITARIAS	382	415	387	384	452	461	456	459	447	444
A.S.S.A.										
PODER LEGISLATIVO	1.312	1.739	1.775	1.783	1.847	1.832	1.854	1.863	1.828	1.794
BANCARIOS	831	1.126	1.136	1.129	1.114	1.104	1.113	1.138	1.116	1.116
EMP. PROV. ENERGIA	749	874	938	1.015	1.095	1.118	1.153	1.227	1.199	1.210
MUNICIP. Y COMUNAS	260	276	278	281	283	282	286	316	294	297
PENSION MENSUAL PROMEDIO	491	556	561	564	585	587	605	628	610	606

Fuente: Caja de Jubilaciones y Pensiones de la Provincia.

Nota: Elaboración propia en base a la citada fuente.

Datos al 31 de diciembre de cada año.

PROVINCIA DE SANTA FE
EVOLUCION DE LA PENSION MENSUAL PROMEDIO ABONADA POR LA CAJA DE JUBILACIONES Y PENSIONES, POR SECTOR
PERIODO 1992 - 2001

En pesos constantes de diciembre de 2011

SECTOR	1.992	1.993	1.994	1.995	1.996	1.997	1.998	1.999	2.000	2.001
POLICIA - LEY 6915-LEY 11373	1.746	1.654	1.631	1.556	1.517	1.512	1.526	1.569	1.527	1.543
POLICIA - LEY 6830-LEY 11530	1.893	1.849	1.837	1.747	1.715	1.721	1.744	1.861	1.765	1.799
DOCENTES	2.268	2.127	2.085	1.964	1.932	1.908	1.915	2.055	1.903	1.911
ADMINIS. CENTRAL	1.379	1.551	1.526	1.457	1.448	1.447	1.475	1.576	1.505	1.537
ADMINIS. PROV.DE IMPUESTOS										
PODER JUDICIAL	5.275	6.442	6.329	6.015	6.944	6.958	8.088	8.542	8.339	8.429
REGISTRO CIVIL	4.073	4.986	4.826	4.628	5.236	5.284	5.801	6.041	5.913	5.887
VIALIDAD PROVINCIAL	1.286	1.233	1.223	1.151	1.141	1.148	1.173	1.297	1.217	1.247
ARTE DE CURAR	1.969	1.893	1.871	1.780	1.755	1.764	1.795	1.904	1.847	1.537
IMPRESA OFICIAL	1.826	1.972	1.953	1.883	1.834	1.839	1.868	1.913	1.884	1.907
CAJA PREV. SOCIAL	5.671	6.923	7.179	6.861	7.681	7.739	7.927	7.808	7.929	8.705
OBRAS SANITARIAS	1.611	1.650	1.503	1.413	1.632	1.659	1.661	1.716	1.644	1.660
A.S.S.A.										
PODER LEGISLATIVO	5.532	6.915	6.892	6.559	6.669	6.594	6.751	6.956	6.725	6.712
BANCARIOS	3.504	4.477	4.411	4.153	4.023	3.974	4.053	4.250	4.104	4.176
EMP. PROV. ENERGIA	3.158	3.475	3.642	3.734	3.954	4.024	4.199	4.582	4.409	4.526
MUNICIP. Y COMUNAS	1.096	1.098	1.079	1.034	1.022	1.015	1.041	1.181	1.081	1.111
PENSION MENSUAL PROMEDIO	2.070	2.211	2.178	2.075	2.112	2.113	2.203	2.346	2.244	2.268

Notas: Elaboración propia en base a la fuente citada.

Actualización a diciembre de 2011, mediante la utilización del promedio anual del Índice de Precios Mixtos, base 1990 =100.

DIRECCION GENERAL DE PROGRAMACION Y ESTADISTICA HACENDAL.

PROVINCIA DE SANTA FE
EVOLUCION DE LA PENSION MENSUAL PROMEDIO ABONADA POR LA CAJA DE JUBILACIONES Y PENSIONES, POR SECTOR
PERIODO 2002 - 2011

En pesos corrientes

SECTOR	2.002	2.003	2.004	2.005	2.006	2.007	2.008	2.009	2.010	2.011
	POLICIA - LEY 6915-LEY 11373	413	414	414	589	672	871	1.143	1.675	1.387
POLICIA - LEY 6830-LEY 11530	482	483	486	724	862	1.087	1.407	1.314	1.738	2.704
DOCENTES	510	510	566	776	1.035	1.412	2.086	2.189	2.770	3.781
ADMINIS. CENTRAL	415	416	470	646	764	1.034	1.408	1.511	1.966	2.665
ADMINIS. PROV.DE IMPUESTOS				1.449	1.581	2.240	3.110	3.258	4.335	5.827
PODER JUDICIAL	2.263	2.265	2.350	2.668	3.250	3.826	5.102	5.815	8.206	10.219
REGISTRO CIVIL	1.587	1.603	1.695	1.857	2.552	2.596	3.299	3.812	5.172	6.395
VIALIDAD PROVINCIAL	336	339	375	564	714	893	1.183	1.290	1.711	2.336
ARTE DE CURAR	414	421	492	711	833	1.076	1.657	1.864	2.548	3.525
IMPRESA OFICIAL	508	513	634	752	1.321	1.491	2.048	2.223	2.949	3.923
CAJA PREV. SOCIAL	2.327	2.355	2.284	2.144	2.390	3.215	4.603	5.006	6.489	8.921
OBRAS SANITARIAS A.S.S.A.	452	449	456	658	703	930	1.231	1.301	1.737	2.556
PODER LEGISLATIVO	1.782	1.798	1.781	1.954	2.655	3.538	4.887	4.955	6.257	8.637
BANCARIOS	1.107	1.112	1.104	1.262	3.086	2.661	2.766	3.164	3.931	6.543
EMP. PROV. ENERGIA	1.208	1.211	1.208	1.517	2.157	2.602	3.600	3.577	4.649	6.469
MUNICIP. Y COMUNAS	299	303	323	501	631	796	1.363	1.151	1.500	2.057
PENSION MENSUAL PROMEDIO	607	609	635	844	1.037	1.337	1.835	1.879	2.473	3.508

Fuente: Caja de Jubilaciones y Pensiones de la Provincia.

Nota: Elaboración propia en base a la citada fuente.

Datos al 31 de diciembre de cada año.

PROVINCIA DE SANTA FE
EVOLUCION DE LA PENSION MENSUAL PROMEDIO ABONADA POR LA CAJA DE JUBILACIONES Y PENSIONES, POR SECTOR
PERIODO 2002 - 2011

En pesos constantes de diciembre de 2011

SECTOR	2.002	2.003	2.004	2.005	2.006	2.007	2.008	2.009	2.010	2.011
	POLICIA - LEY 6915-LEY 11373	1.035	893	843	1.101	1.134	1.344	1.592	2.190	1.614
POLICIA - LEY 6830-LEY 11530	1.206	1.043	991	1.352	1.456	1.677	1.959	1.717	2.023	2.833
DOCENTES	1.278	1.100	1.154	1.449	1.748	2.179	2.905	2.861	3.224	3.961
ADMINIS. CENTRAL	1.040	898	957	1.207	1.291	1.596	1.961	1.975	2.288	2.791
ADMINIS. PROV.DE IMPUESTOS				2.707	2.669	3.455	4.332	4.259	5.045	6.103
PODER JUDICIAL	5.667	4.888	4.792	4.984	5.486	5.902	7.107	7.600	9.551	10.705
REGISTRO CIVIL	3.973	3.459	3.456	3.469	4.308	4.005	4.596	4.982	6.020	6.699
VIALIDAD PROVINCIAL	841	732	765	1.054	1.205	1.377	1.648	1.686	1.991	2.447
ARTE DE CURAR	1.036	908	1.003	1.329	1.406	1.660	2.309	2.437	2.965	3.692
IMPRESA OFICIAL	1.271	1.107	1.294	1.405	2.229	2.299	2.853	2.906	3.432	4.110
CAJA PREV. SOCIAL	5.827	5.083	4.658	4.005	4.035	4.959	6.412	6.542	7.552	9.345
OBRAS SANITARIAS A.S.S.A.	1.132	969	929	1.229	1.187	1.435	1.714	1.700	2.021	2.677
PODER LEGISLATIVO	4.463	3.881	3.633	3.650	4.483	5.458	6.807	6.477	7.282	9.047
BANCARIOS	2.773	2.400	2.251	2.358	5.209	4.106	3.853	4.135	4.575	6.853
EMP. PROV. ENERGIA	3.024	2.614	2.463	2.835	3.641	4.014	5.015	4.675	5.410	6.776
MUNICIP. Y COMUNAS	749	655	660	935	1.065	1.228	1.898	1.504	1.746	2.155
PENSION MENSUAL PROMEDIO	1.519	1.314	1.296	1.577	1.750	2.062	2.556	2.456	2.878	3.675

Notas: Elaboración propia en base a la fuente citada.

Actualización a diciembre de 2011, mediante la utilización del promedio anual del Índice de Precios Mixtos, base 1990 =100.

DIRECCION GENERAL DE PROGRAMACION Y ESTADISTICA HACENDAL.

PROVINCIA DE SANTA FE
SECTOR PUBLICO PROVINCIAL
EVOLUCION DE LA PENSION MENSUAL PROMEDIO DEL SISTEMA
PERIODO 1980-2011

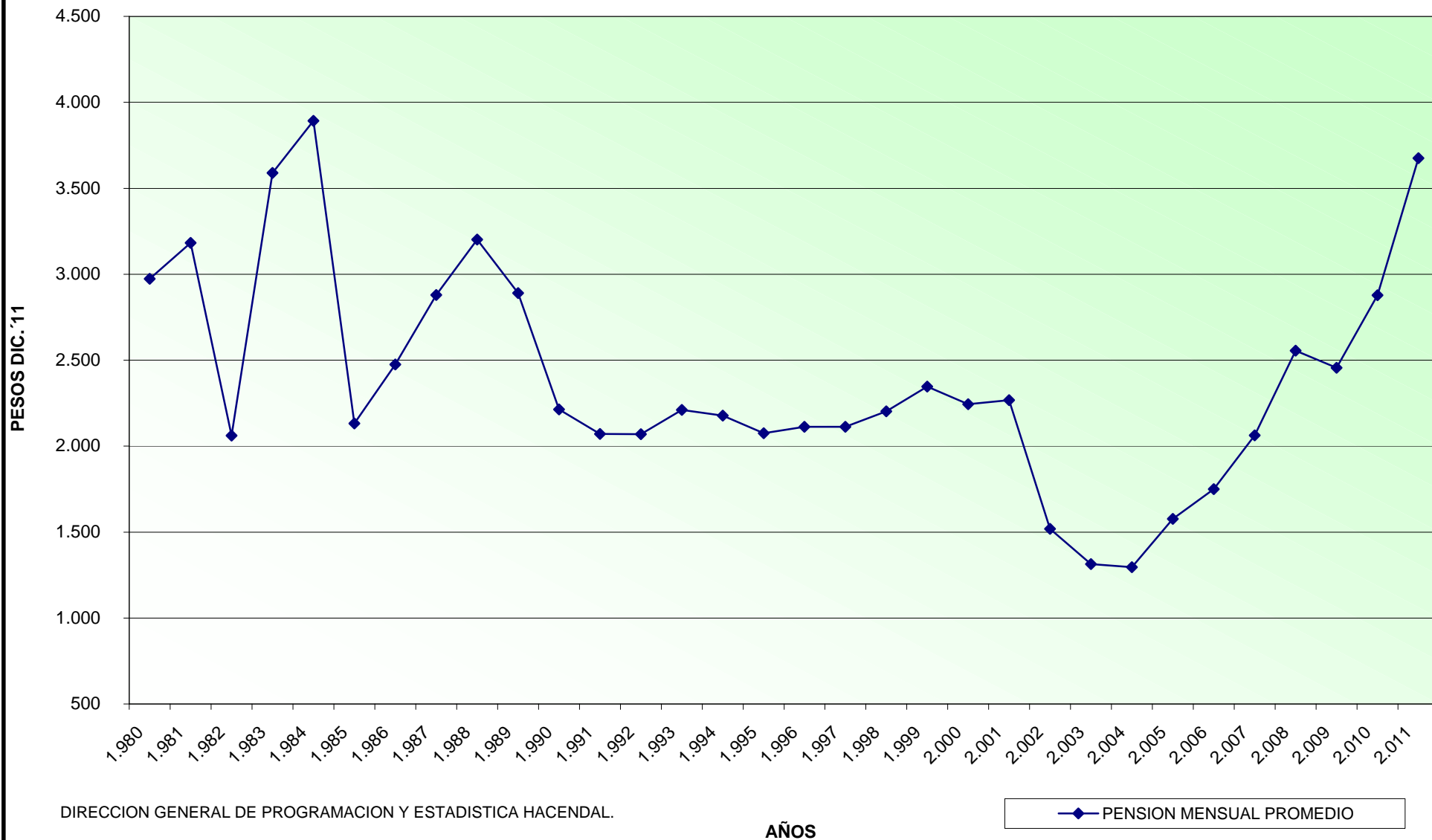

PROVINCIA DE SANTA FE

CAJA DE JUBILACIONES Y PENSIONES

COMPARACION RELATIVA DE LA JUBILACION MENSUAL PROMEDIO ABONADA EN EL SISTEMA CON LAS JUBILACIONES MENSUALES PROMEDIO DE LOS DISTINTOS SECTORES QUE INCLUYE.

PERIODO 1980 - 1991

SECTOR	1.980	1.981	1.982	1.983	1.984	1.985	1.986	1.987	1.988	1.989	1.990	1.991
POLICIA - LEY 6915-LEY 11373	103,75	103,47	100,77	93,14	74,16	82,31	95,55	90,69	76,90	71,25	87,39	85,39
POLICIA - LEY 6830-LEY 11530	144,73	142,89	130,22	123,14	95,59	109,02	125,31	118,72	97,67	92,57	99,47	99,08
DOCENTES	76,28	76,94	81,20	81,56	103,47	94,30	83,81	91,70	94,90	60,09	75,76	91,69
ADMINIS. CENTRAL	59,93	61,97	74,40	75,83	74,28	65,41	69,89	65,08	76,01	84,29	68,92	60,91
ADMINIS. PROV.DE IMPUESTOS												
PODER JUDICIAL	181,11	181,21	160,38	199,21	204,56	243,12	160,80	177,43	196,06	333,14	361,54	321,02
REGISTRO CIVIL	107,47	106,23	102,40	143,62	158,95	186,43	121,21	135,63	152,26	243,95	207,53	223,79
VIALIDAD PROVINCIAL	62,82	62,48	71,87	73,44	104,02	91,58	74,53	90,69	77,43	83,63	95,95	70,12
ARTE DE CURAR	86,37	89,47	93,01	77,08	80,35	74,68	76,99	64,07	67,92	78,05	79,20	114,41
IMPRESA OFICIAL	55,38	80,96	83,27	125,89	127,09	160,26	111,93	94,53	105,63	94,37	117,96	89,80
CAJA PREV. SOCIAL	236,40	250,74	219,23	203,63	170,04	166,80	270,54	231,07	316,30	253,21	443,74	379,69
OBRAS SANITARIAS												99,72
A.S.S.A.												
PODER LEGISLATIVO	284,91	293,19	304,39	324,33	283,22	291,09	273,27	254,05	277,35	533,81	346,88	314,95
BANCARIOS	253,34	252,15	213,53	214,66	206,08	221,86	258,53	245,34	253,33	346,52	270,09	198,24
EMP. PROV. ENERGIA	184,38	168,03	141,35	111,62	79,53	119,38	79,72	107,49	134,77	137,20	191,49	223,74
MUNICIP. Y COMUNAS	49,64	49,50	64,37	56,69	53,31	56,15	59,79	61,94	62,14	61,06	46,47	48,28
JUBILACION MENS.PROMEDIO	100,00	100,00	100,00	100,00	100,00	100,00	100,00	100,00	100,00	100,00	100,00	100,00

PROVINCIA DE SANTA FE

CAJA DE JUBILACIONES Y PENSIONES

COMPARACION RELATIVA DE LA PENSION MENSUAL PROMEDIO ABONADA EN EL SISTEMA CON LAS PENSIONES MENSUALES PROMEDIO DE LOS DISTINTOS SECTORES QUE INCLUYE.

PERIODO 1980 - 1991

SECTOR	1.980	1.981	1.982	1.983	1.984	1.985	1.986	1.987	1.988	1.989	1.990	1.991
POLICIA - LEY 6915-LEY 11373	96,72	96,14	95,24	87,86	78,24	82,48	95,73	92,73	79,56	66,94	79,98	83,14
POLICIA - LEY 6830-LEY 11530	127,75	126,44	119,09	112,00	97,52	106,57	118,15	114,54	95,23	80,33	85,79	90,40
DOCENTES	79,67	79,44	82,79	87,28	118,11	100,73	95,73	105,92	114,25	64,34	82,35	99,84
ADMINIS. CENTRAL	54,00	54,59	68,18	65,61	69,16	56,93	61,92	58,95	75,25	75,90	67,63	61,92
ADMINIS. PROV.DE IMPUESTOS												
PODER JUDICIAL	163,30	163,53	147,21	179,15	196,55	218,25	138,08	157,20	177,05	273,04	292,46	280,48
REGISTRO CIVIL	115,78	113,49	108,34	143,01	174,85	194,16	122,78	139,70	149,52	212,28	175,93	207,42
VIALIDAD PROVINCIAL	47,20	47,88	60,49	60,45	87,31	72,99	59,43	73,62	67,80	65,15	71,19	56,50
ARTE DE CURAR	67,95	68,99	74,84	59,93	65,41	53,28	53,02	46,30	52,48	53,81	56,78	94,14
IMPRESA OFICIAL	51,16	73,23	77,49	120,20	130,05	156,93	101,07	87,35	99,77	79,22	94,31	77,92
CAJA PREV. SOCIAL	273,32	270,63	230,49	193,51	142,93	125,55	234,88	204,04	307,68	275,12	310,46	257,39
OBRAS SANITARIAS												85,95
A.S.S.A.												
PODER LEGISLATIVO	263,96	259,67	244,34	284,26	271,09	267,88	230,96	212,38	259,63	441,69	289,40	304,04
BANCARIOS	218,51	217,09	189,56	194,70	204,52	208,76	240,93	231,36	246,30	303,12	227,40	184,75
EMP. PROV. ENERGIA	148,23	135,68	125,98	112,09	82,74	110,95	68,33	92,33	107,66	96,44	122,61	130,88
MUNICIP. Y COMUNAS	41,90	41,56	58,77	51,48	51,03	48,18	52,67	54,51	56,80	50,20	46,68	51,58
PENSION MENSUAL PROMEDIO	100,00	100,00	100,00	100,00	100,00	100,00	100,00	100,00	100,00	100,00	100,00	100,00

Nota: Para realizar el análisis comparativo se tomaron como base las jubilaciones y pensiones promedio del sistema de cada año considerado.

DIRECCION GENERAL DE PROGRAMACION Y ESTADISTICA HACENDAL.

PROVINCIA DE SANTA FE

CAJA DE JUBILACIONES Y PENSIONES

COMPARACION RELATIVA DE LA JUBILACION MENSUAL PROMEDIO ABONADA EN EL SISTEMA CON LAS JUBILACIONES MENSUALES PROMEDIO DE LOS DISTINTOS SECTORES QUE INCLUYE.

PERIODO 1992 - 2001

SECTOR	1.992	1.993	1.994	1.995	1.996	1.997	1.998	1.999	2.000	2.001
POLICIA - LEY 6915-LEY 11373	83,72	75,82	74,27	72,86	69,59	68,53	64,79	63,36	63,50	64,33
POLICIA - LEY 6830-LEY 11530	95,60	88,72	88,39	87,40	84,86	85,70	84,89	85,81	85,86	90,01
DOCENTES	97,28	86,40	85,62	84,94	83,48	83,83	82,59	83,23	83,59	85,50
ADMINIS. CENTRAL	64,22	69,25	69,66	70,52	70,59	71,39	70,36	70,94	71,05	72,01
ADMINIS. PROV.DE IMPUESTOS										
PODER JUDICIAL	277,65	312,43	314,64	318,83	356,32	357,71	400,13	393,15	396,94	403,77
REGISTRO CIVIL	205,25	231,67	222,69	218,31	239,05	236,94	254,44	246,09	254,86	259,32
VIALIDAD PROVINCIAL	75,35	68,39	69,92	71,43	71,21	71,39	69,88	72,08	70,37	71,58
ARTE DE CURAR	111,84	102,38	100,66	99,61	96,75	96,27	94,70	99,67	94,41	81,39
IMPRESA OFICIAL	95,85	95,19	94,46	93,51	90,61	90,05	88,16	92,23	86,87	88,44
CAJA PREV. SOCIAL	359,13	373,13	378,63	376,23	380,60	385,20	385,23	383,97	384,02	379,95
OBRAS SANITARIAS	91,16	78,11	80,21	82,60	89,99	89,05	86,47	88,72	86,95	88,45
A.S.S.A.										
PODER LEGISLATIVO	273,64	340,83	336,41	325,32	320,65	314,30	295,98	289,41	296,36	304,01
BANCARIOS	169,51	200,40	194,99	191,82	184,23	181,59	175,72	171,36	172,62	174,93
EMP. PROV. ENERGIA	228,12	227,62	230,47	230,00	235,67	236,19	240,15	240,13	241,13	244,01
MUNICIP. Y COMUNAS	50,24	49,44	52,51	54,29	55,94	57,84	58,98	62,30	60,88	62,97
JUBILACION MENS.PROMEDIO	100,00	100,00	100,00	100,00	100,00	100,00	100,00	100,00	100,00	100,00

PROVINCIA DE SANTA FE

CAJA DE JUBILACIONES Y PENSIONES

COMPARACION RELATIVA DE LA PENSION MENSUAL PROMEDIO ABONADA EN EL SISTEMA CON LAS PENSIONES MENSUALES PROMEDIO DE LOS DISTINTOS SECTORES QUE INCLUYE.

PERIODO 1992 - 2001

SECTOR	1.992	1.993	1.994	1.995	1.996	1.997	1.998	1.999	2.000	2.001
POLICIA - LEY 6915-LEY 11373	84,33	74,82	74,87	75,00	71,79	71,55	69,26	66,87	68,06	68,05
POLICIA - LEY 6830-LEY 11530	91,45	83,63	84,31	84,22	81,20	81,43	79,17	79,31	78,66	79,34
DOCENTES	109,57	96,22	95,72	94,68	91,45	90,29	86,94	87,60	84,78	84,25
ADMINIS. CENTRAL	66,60	70,14	70,05	70,21	68,55	68,48	66,94	67,18	67,04	67,78
ADMINIS. PROV.DE IMPUESTOS										
PODER JUDICIAL	254,79	291,37	290,55	289,89	328,72	329,30	367,11	364,03	371,59	371,68
REGISTRO CIVIL	196,74	225,54	221,57	223,05	247,86	250,09	263,31	257,48	263,48	259,60
VIALIDAD PROVINCIAL	62,12	55,76	56,15	55,50	54,02	54,34	53,22	55,27	54,24	54,97
ARTE DE CURAR	95,11	85,61	85,92	85,82	83,08	83,48	81,49	81,13	82,30	67,76
IMPRESA OFICIAL	88,19	89,21	89,66	90,78	86,84	87,05	84,79	81,54	83,94	84,09
CAJA PREV. SOCIAL	273,93	313,13	329,59	330,67	363,59	366,27	359,83	332,77	353,30	383,86
OBRAS SANITARIAS	77,80	74,64	68,98	68,09	77,26	78,53	75,37	73,13	73,24	73,21
A.S.S.A.										
PODER LEGISLATIVO	267,21	312,77	316,40	316,13	315,73	312,10	306,45	296,46	299,66	295,96
BANCARIOS	169,25	202,52	202,50	200,18	190,43	188,07	183,97	181,12	182,88	184,16
EMP. PROV. ENERGIA	152,55	157,19	167,20	179,96	187,18	190,46	190,58	195,29	196,47	199,57
MUNICIP. Y COMUNAS	52,95	49,64	49,55	49,82	48,38	48,04	47,27	50,34	48,16	48,97
PENSION MENSUAL PROMEDIO	100,00	100,00	100,00	100,00	100,00	100,00	100,00	100,00	100,00	100,00

Nota: Para realizar el análisis comparativo se tomaron como base las jubilaciones y pensiones promedio del sistema de cada año considerado.

DIRECCION GENERAL DE PROGRAMACION Y ESTADISTICA HACENDAL.

PROVINCIA DE SANTA FE

CAJA DE JUBILACIONES Y PENSIONES

COMPARACION RELATIVA DE LA JUBILACION MENSUAL PROMEDIO ABONADA EN EL SISTEMA CON LAS JUBILACIONES MENSUALES PROMEDIO DE LOS DISTINTOS SECTORES QUE INCLUYE.

PERIODO 2002 - 2011

SECTOR	2.002	2.003	2.004	2.005	2.006	2.007	2.008	2.009	2.010	2.011
POLICIA - LEY 6915-LEY 11373	63,03	62,81	58,69	69,00	51,97	61,06	57,54	52,16	54,63	62,48
POLICIA - LEY 6830-LEY 11530	89,44	90,97	86,18	101,32	97,90	96,19	91,30	81,51	83,97	93,60
DOCENTES	83,89	84,01	87,79	86,26	91,56	97,32	102,90	108,16	106,05	104,07
ADMINIS. CENTRAL	70,25	69,91	73,18	74,74	68,68	69,96	66,45	67,95	68,31	66,48
ADMINIS. PROV.DE IMPUESTOS				172,59	159,84	161,68	152,09	158,43	158,61	146,89
PODER JUDICIAL	393,64	394,67	384,92	342,75	328,95	280,75	265,74	288,62	308,66	274,54
REGISTRO CIVIL	250,30	248,82	238,30	214,07	199,72	180,05	163,49	164,99	168,54	151,58
VIALIDAD PROVINCIAL	70,33	70,40	71,78	82,47	84,06	76,04	71,73	75,10	75,35	77,50
ARTE DE CURAR	79,18	77,85	84,41	86,95	78,84	78,53	91,79	89,55	98,04	101,45
IMPRESA OFICIAL	86,54	85,54	98,69	92,99	113,95	110,19	110,43	108,93	108,66	105,60
CAJA PREV. SOCIAL	364,80	366,06	338,06	269,04	242,26	251,06	236,53	243,00	246,30	237,16
OBRAS SANITARIAS	86,76	86,94	81,82	85,16	74,66	73,11	73,20	70,67	71,65	79,30
A.S.S.A.										110,97
PODER LEGISLATIVO	259,40	248,96	227,93	199,49	210,02	209,65	211,07	211,53	211,40	204,37
BANCARIOS	170,55	169,11	156,77	139,95	129,56	138,13	124,88	130,09	124,55	148,09
EMP. PROV. ENERGIA	237,33	234,80	218,30	191,85	228,72	201,58	198,66	177,84	171,83	171,95
MUNICIP. Y COMUNAS	62,22	62,62	60,51	68,92	62,38	64,20	74,43	62,91	63,65	63,06
JUBILACION MENS.PROMEDIO	100,00	100,00	100,00	100,00	100,00	100,00	100,00	100,00	100,00	100,00

PROVINCIA DE SANTA FE

CAJA DE JUBILACIONES Y PENSIONES

COMPARACION RELATIVA DE LA PENSION MENSUAL PROMEDIO ABONADA EN EL SISTEMA CON LAS PENSIONES MENSUALES PROMEDIO DE LOS DISTINTOS SECTORES QUE INCLUYE.

PERIODO 2002 - 2011

SECTOR	2.002	2.003	2.004	2.005	2.006	2.007	2.008	2.009	2.010	2.011
POLICIA - LEY 6915-LEY 11373	68,15	67,95	64,17	69,83	64,78	65,18	62,31	89,15	56,08	60,94
POLICIA - LEY 6830-LEY 11530	79,38	79,39	75,42	85,75	83,17	81,35	76,67	69,91	70,29	77,09
DOCENTES	84,13	83,72	87,82	91,93	99,85	105,66	113,69	116,46	112,02	107,78
ADMINIS. CENTRAL	68,44	68,36	72,85	76,54	73,73	77,39	76,75	80,42	79,51	75,96
ADMINIS. PROV.DE IMPUESTOS				171,69	152,49	167,56	169,51	173,37	175,29	166,10
PODER JUDICIAL	373,06	371,94	364,62	316,12	313,42	286,23	278,09	309,40	331,84	291,31
REGISTRO CIVIL	261,52	263,17	262,96	220,05	246,11	194,22	179,83	202,83	209,16	182,30
VIALIDAD PROVINCIAL	55,38	55,67	58,24	66,84	68,84	66,80	64,50	68,62	69,17	66,60
ARTE DE CURAR	68,19	69,08	76,34	84,30	80,33	80,50	90,34	99,20	103,04	100,48
IMPRESA OFICIAL	83,68	84,27	98,44	89,09	127,37	111,52	111,64	118,30	119,24	111,84
CAJA PREV. SOCIAL	383,59	386,77	354,42	254,00	230,54	240,52	250,91	266,35	262,42	254,31
OBRAS SANITARIAS	74,52	73,76	70,69	77,92	67,81	69,58	67,08	69,22	70,23	72,86
A.S.S.A.										
PODER LEGISLATIVO	293,78	295,30	276,41	231,48	256,12	264,71	266,38	263,67	253,03	246,20
BANCARIOS	182,53	182,63	171,26	149,54	297,60	199,11	150,76	168,35	158,97	186,50
EMP. PROV. ENERGIA	199,09	198,92	187,42	179,79	208,00	194,68	196,22	190,32	187,99	184,39
MUNICIP. Y COMUNAS	49,31	49,82	50,18	59,32	60,87	59,55	74,27	61,24	60,66	58,64
PENSION MENSUAL PROMEDIO	100,00	100,00	100,00	100,00	100,00	100,00	100,00	100,00	100,00	100,00

Nota: Para realizar el análisis comparativo se tomaron como base las jubilaciones y pensiones promedio del sistema de cada año considerado.

DIRECCION GENERAL DE PROGRAMACION Y ESTADISTICA HACENDAL.

PROVINCIA DE SANTA FE

CAJA DE JUBILACIONES Y PENSIONES DE LA PROVINCIA DE SANTA FE

TASA DE SUSTITUCION CORRESPONDIENTE A DIVERSOS SECTORES DEL REGIMEN PREVISIONAL PROVINCIAL

SECTOR	AÑO 2000					AÑO 2001					AÑO 2002					AÑO 2003				
	PERSONAL	EROGAC. PERSONAL	SALARIO MEDIO	JUBILACION MEDIA	TASA SUSTITUC.	PERSONAL	EROGAC. PERSONAL	SALARIO MEDIO	JUBILACION MEDIA	TASA SUSTITUC.	PERSONAL	EROGAC. PERSONAL	SALARIO MEDIO	JUBILACION MEDIA	TASA SUSTITUC.	PERSONAL	EROGAC. PERSONAL	SALARIO MEDIO	JUBILACION MEDIA	TASA SUSTITUC.
SEGURIDAD	15.173	14.487.356	955	714	0,75	15.234	14.624.977	960	736	0,77	15.140	14.696.535	971	750	0,77	15.957	16.666.580	1.044	766	0,73
DOCENTES	53.629	34.321.105	640	695	1,09	54.929	34.482.654	628	699	1,11	54.904	34.573.168	630	703	1,12	55.807	38.304.710	686	708	1,03
RESTO DEL PERSONAL (1)(2)	28.316	21.562.694	762	591	0,78	28.518	21.720.809	762	589	0,77	27.554	22.034.425	800	589	0,74	27.406	23.937.395	873	589	0,67
PODER JUDICIAL	2.904	9.087.614	3.129	3.300	1,05	2.978	9.097.554	3.055	3.301	1,08	2.972	9.005.408	3.030	3.300	1,09	2.992	8.847.083	2.957	3.324	1,12
VIALIDAD PROVINCIAL	1.276	1.317.781	1.033	585	0,57	1.252	1.295.389	1.035	585	0,57	1.237	1.262.927	1.021	590	0,58	1.218	1.347.445	1.106	593	0,54
ARTE DE CURAR	2.140	1.740.418	813	785	0,97	1.907	1.752.994	919	665	0,72	3.043	2.730.024	897	664	0,74	3.096	2.826.286	913	656	0,72
IMPRESA OFICIAL	140	122.558	875	722	0,82	141	123.147	873	723	0,83	140	122.437	875	725	0,83	138	128.982	935	721	0,77
OBRAS SANITARIAS	130	111.581	858	723	0,84	72	106.174	1.475	723	0,49	72	104.241	1.448	727	0,50	72	103.730	1.441	732	0,51
EMPRESA PROV. DE LA ENERGIA	3.160	10.429.396	3.300	2.005	0,61	3.097	7.777.169	2.511	1.995	0,79	3.061	7.384.430	2.412	1.990	0,82	3.038	7.364.544	2.424	1.978	0,82
PODER LEGISLATIVO	1.363	2.475.512	1.816	2.464	1,36	1.216	2.261.419	1.860	2.485	1,34	1.146	1.988.803	1.735	2.174	1,25	1.087	1.832.925	1.686	2.097	1,24
BANCARIOS	1.697	2.450.525	1.444	1.435	0,99	1.723	2.353.984	1.366	1.430	1,05	1.719	2.349.727	1.367	1.430	1,05	1.702	2.386.285	1.402	1.424	1,02
TOTAL	109.928	98.106.540	892	831	0,93	111.067	95.596.270	861	832	0,97	110.988	96.252.125	867	838	0,97	112.513	103.745.965	922	842	0,91

Fuente: Datos suministrados por la Caja de Jubilaciones y Pensiones de la Provincia y la Dirección General de Recursos Humanos de la Provincia.

NOTAS: Elaboración propia en base a la mencionada fuente.

(1) Resto del Personal incluye Administración Central y Organismos Descentralizados.

(2) Se consideró la jubilación promedio correspondiente al personal de la Administración Central, pero la tasa de sustitución varía notoriamente si se contemplan en forma aislada organismos

como Registro Civil, Caja de Previsión Social, y otros en los cuales la jubilación media es superior a la media del sistema.

* En la columna Personal se consignaron las cifras correspondientes al mes de diciembre de cada año.

* En la columna Erogaciones Personal, se incluye el monto informado por sectores a Diciembre de cada año, por la Dirección General de Recursos Humanos, excepto en el caso de la Empresa Provincial de la Energía, para la cual se consideró el monto que surge de la ejecución de la partida Personal, correspondiente a las ejecuciones presupuestarias anuales, depuradas de asignaciones familiares y aportes patronales correspondientes.

PROVINCIA DE SANTA FE

CAJA DE JUBILACIONES Y PENSIONES DE LA PROVINCIA DE SANTA FE

TASA DE SUSTITUCION CORRESPONDIENTE A DIVERSOS SECTORES DEL REGIMEN PREVISIONAL PROVINCIAL

SECTOR	AÑO 2004					AÑO 2005					AÑO 2006					AÑO 2007				
	PERSONAL	EROGAC. PERSONAL	SALARIO MEDIO	JUBILACION MEDIA	TASA SUSTITUC.	PERSONAL	EROGAC. PERSONAL	SALARIO MEDIO	JUBILACION MEDIA	TASA SUSTITUC.	PERSONAL	EROGAC. PERSONAL	SALARIO MEDIO	JUBILACION MEDIA	TASA SUSTITUC.	PERSONAL	EROGAC. PERSONAL	SALARIO MEDIO	JUBILACION MEDIA	TASA SUSTITUC.
SEGURIDAD	16.714	25.953.661	1.553	781	0,50	17.056	24.930.979	1.462	1.232	0,84	17.427	29.972.926	1.720	1.498	0,87	18.797	40.828.321	2.172	2.039	0,94
DOCENTES	45.767	32.012.524	699	795	1,14	45.941	49.419.851	1.076	1.049	0,98	46.533	63.857.536	1.372	1.401	1,02	49.085	78.145.193	1.592	2.063	1,30
RESTO DEL PERSONAL (1)(2)	27.135	29.916.926	1.103	663	0,60	28.526	41.105.000	1.441	909	0,63	29.153	52.574.882	1.803	1.051	0,58	32.573	78.433.440	2.408	1.483	0,62
PODER JUDICIAL	2.990	10.771.889	3.603	3.487	0,97	3.056	14.521.258	4.752	4.167	0,88	3.037	16.164.880	5.323	5.033	0,95	3.061	18.696.915	6.108	5.952	0,97
VIALIDAD PROVINCIAL	1.201	1.576.618	1.313	650	0,50	1.157	2.156.563	1.864	1.003	0,54	1.084	2.510.476	2.316	1.286	0,56	1.176	3.220.855	2.739	1.612	0,59
ARTE DE CURAR	3.094	3.702.907	1.197	765	0,64	3.430	4.817.461	1.405	1.057	0,75	3.690	6.240.628	1.691	1.206	0,71	3.857	9.496.118	2.462	1.665	0,68
IMPRESA OFICIAL	137	190.000	1.387	894	0,64	136	409.792	3.013	1.131	0,38	134	321.644	2.400	1.743	0,73	132	423.798	3.211	2.336	0,73
OBRAS SANITARIAS	83	124.011	1.494	741	0,50															
EMPRESA PROV. DE LA ENERGIA	3.030	11.213.027	3.701	1.977	0,53	2.992	13.146.965	4.394	2.332	0,53	3.226	16.890.051	5.236	3.499	0,67	3.144	18.241.472	5.802	4.273	0,74
PODER LEGISLATIVO	1.111	2.404.000	2.164	2.065	0,95	1.099	2.584.455	2.352	2.425	1,03	1.120	3.168.225	2.829	3.213	1,14	1.104	4.515.798	4.090	4.445	1,09
BANCARIOS	1.706	2.531.068	1.484	1.420	0,96	1.693	2.744.214	1.621	1.702	1,05	1.019	1.709.593	1.678	1.982	1,18	100	321.240	3.212	2.928	0,91
TOTAL	102.968	120.396.631	1.169	906	0,77	105.086	155.836.540	1.483	1.216	0,82	106.423	193.410.841	1.817	1.530	0,84	113.029	252.323.151	2.232	1.530	0,69

Fuente: Datos suministrados por la Caja de Jubilaciones y Pensiones de la Provincia y la Dirección General de Recursos Humanos de la Provincia.

NOTAS: Elaboración propia en base a la mencionada fuente.

(1) Resto del Personal incluye Administración Central y Organismos Descentralizados.

(2) Se consideró la jubilación promedio correspondiente al personal de la Administración Central, pero la tasa de sustitución varía notoriamente si se contemplan en forma aislada organismos como Registro Civil, Caja de Previsión Social, y otros en los cuales la jubilación media es superior a la media del sistema.

* En la columna Personal se consignaron las cifras correspondientes al mes de diciembre de cada año.

* En la columna Erogaciones

Personal, se incluye el monto informado por sectores a Diciembre de cada año, por la Dirección General de

DIRECCION GENERAL DE PROGRAMACION Y ESTADISTICA HACENDAL

PROVINCIA DE SANTA FE

CAJA DE JUBILACIONES Y PENSIONES DE LA PROVINCIA DE SANTA FE

TASA DE SUSTITUCION CORRESPONDIENTE A DIVERSOS SECTORES DEL REGIMEN PREVISIONAL PROVINCIAL

SECTOR	AÑO 2007	AÑO 2008					AÑO 2009					AÑO 2010					AÑO 2011				
	TASA SUSTITUC.	PERSONAL	EROGAC. PERSONAL	SALARIO MEDIO	JUBILACION MEDIA	TASA SUSTITUC.	PERSONAL	EROGAC. PERSONAL	SALARIO MEDIO	JUBILACION MEDIA	TASA SUSTITUC.	PERSONAL	EROGAC. PERSONAL	SALARIO MEDIO	JUBILACION MEDIA	TASA SUSTITUC.	PERSONAL	EROGAC. PERSONAL	SALARIO MEDIO	JUBILACION MEDIA	TASA SUSTITUC.
SEGURIDAD	0.94	19.044	56.241.897	2.953	2.739	0.93	19.194	63.988.765	3.334	2.700	0,81	20.305	73.645.322	3.627	3.674	1,01	19.799	116.275.700	5.873	5.650	0.96
DOCENTES	1.30	48.366	97.195.306	2.010	3.086	1,54	48.735	194.270.579	3.986	3.583	0,90	48.692	240.565.939	4.941	4.640	0,94	49.513	353.764.324	7.145	6.282	0,88
RESTO DEL PERSONAL (1)(2)	0.62	32.986	106.445.357	3.227	1.993	0.62	32.924	118.248.993	3.592	2.251	0.63	33.999	149.957.218	4.411	2.989	0.68	34.148	206.536.874	6.048	4.013	0.66
PODER JUDICIAL	0.97	3.014	23.830.151	7.906	7.971	1,01	3.076	29.092.540	9.458	9.562	1,01	3.149	41.314.366	13.120	13.505	1,03	3.146	50.506.322	16.054	16.573	1,03
VIALIDAD PROVINCIAL	0.59	1.108	3.921.060	3.539	2.152	0.61	1.125	3.270.635	2.907	2.488	0,86	1.217	4.742.810	3.897	3.297	0.85	1.162	7.898.281	6.797	4.676	0.69
ARTE DE CURAR	0.68	3.827	15.380.740	4.019	2.753	0.68	4.015	17.896.567	4.457	2.967	0.67	4.831	23.654.220	4.896	4.290	0.88	4.900	36.250.312	7.398	6.124	0,83
IMPRESA OFICIAL	0.73	125	540.188	4.322	3.313	0.77	118	568.824	4.821	3.609	0.75	114	690.865	6.060	4.754	0.78	103	828.988	8.048	6.375	0.79
OBRAS SANITARIAS							125	192.843	1.543	2.341	1.52	48	230.300	4.798	3.135	0.65	47	350.662	7.461	4.787	0.64
EMPRESA PROV. DE LA ENERGIA	0.74	3.210	26.539.130	8.268	5.959	0.72	3.236	34.757.503	10.741	5.892	0.55	3.302	40.342.140	12.217	7.518	0.62	3.382	57.961.230	17.138	10.380	0.61
PODER LEGISLATIVO	1.09	1.165	7.354.598	6.313	6.331	1,00	1.184	8.793.750	7.427	7.008	0,94	1.172	11.663.866	9.952	9.250	0,93	1.131	15.564.228	13.761	12.337	0,90
BANCAARIOS	0.91	41	109.682	2.675	3.746	1,40	29	84.788	2.924	4.310	1,47	20	45.724	2.286	5.450	2,38	11	51.682	4.698	8.940	1.90
TOTAL	0,69	112.886	337.558.107	2.990	3.000	1,00	113.761	471.165.787	4.142	3.313	0,80	116.849	586.852.770	5.022	4.375	0,87	117.342	845.988.603	7.210	6.037	0,84

Fuente: Datos suministrados por la Caja de Jubilaciones y Pensiones de la Provincia y la Dirección General de Recursos Humanos de la Provincia.

NOTAS: Elaboración propia en base a la mencionada fuente.

(1) Resto del Personal incluye Administración Central y Organismos Descentralizados.

(2) Se consideró la jubilación promedio correspondiente al personal de la Administración Central, pero la tasa de sustitución varía notoriamente si se contemplan en forma aislada organismos

como Registro Civil, Caja de Previsión Social, y otros en los cuales la jubilación media es superior a la media del sistema.

* En la columna Personal se consignaron las cifras correspondientes al mes de diciembre de cada año.

* En la columna Erogaciones

Personal, se incluye el monto informado por sectores a Diciembre de cada año, por la Dirección General de Recursos

DIRECCION GENERAL DE PROGRAMACION Y ESTADISTICA HACENDAL.

OBRA SOCIAL

PROVINCIA DE SANTA FE
INSTITUTO AUTARQUICO PROVINCIAL DE OBRA SOCIAL
TOTAL DE AFILIADOS, TITULARES Y BENEFICIARIOS
POR SITUACION DE REVISTA DEL TITULAR
PERIODO 1981 - 1990

SITUACION DE REVISTA	1981	1982	1983	1984	1985	1986	1987	1988	1989	1990
ACTIVOS	149.075	157.062	163.685	181.282	185.505	194.203	211.166	222.870	253.097	297.254
JUBILADOS	47.455	49.322	49.574	49.089	50.052	50.520	51.610	51.555	51.984	52.191
PENSIONADOS	13.822	14.904	15.268	16.067	16.808	17.430	18.266	18.614	19.176	19.784
TOTAL	210.352	221.288	228.527	246.438	252.365	262.153	281.042	293.039	324.257	369.229

Fuente: Datos suministrados por el Instituto Autárquico Provincial de Obra Social.

NOTAS: Elaboración propia en base a los datos aportados por la citada fuente.

Período 1981-2011, datos al 31 de diciembre de cada año.

DIRECCION GENERAL DE PROGRAMACION Y ESTADISTICA HACENDAL.

PROVINCIA DE SANTA FE**INSTITUTO AUTARQUICO PROVINCIAL DE OBRA SOCIAL****TOTAL DE AFILIADOS, TITULARES Y BENEFICIARIOS****POR SITUACION DE REVISTA DEL TITULAR****PERIODO 1991 - 2000**

SITUACION DE REVISTA	1991	1992	1993	1994	1995	1996	1997	1998	1999	2000
ACTIVOS	306.056	326.538	340.939	349.309	386.168	346.134	342.376	350.365	358.455	360.145
JUBILADOS	51.430	54.406	55.394	58.183	59.852	67.551	68.594	69.950	69.898	69.640
PENSIONADOS	19.947	20.970	21.464	22.205	22.727	23.825	24.159	24.630	25.073	25.549
TOTAL	377.433	401.914	417.797	429.697	468.747	437.510	435.129	444.945	453.426	455.334

Fuente: Datos suministrados por el Instituto Autárquico Provincial de Obra Social.

NOTAS: Elaboración propia en base a los datos aportados por la citada fuente.

Período 1981-2011, datos al 31 de diciembre de cada año.

DIRECCION GENERAL DE PROGRAMACION Y ESTADISTICA HACENDAL.

PROVINCIA DE SANTA FE
INSTITUTO AUTARQUICO PROVINCIAL DE OBRA SOCIAL
TOTAL DE AFILIADOS, TITULARES Y BENEFICIARIOS
POR SITUACION DE REVISTA DEL TITULAR
PERIODO 2001 - 2011

SITUACION DE REVISTA	2001	2002	2003	2004	2005	2006	2007	2008	2009	2010	2011
ACTIVOS	364.694	369.858	372.525	371.856	376.462	378.563	382.229	383.775	388.014	392.592	401.619
JUBILADOS	69.608	69.016	67.075	66.261	66.516	68.755	72.722	76.520	80.462	86.408	90.337
PENSIONADOS	25.700	25.617	26.197	26.390	27.805	28.456	29.057	29.407	29.665	29.670	30.220
TOTAL	460.002	464.491	465.797	464.507	470.783	475.774	484.008	489.702	498.141	508.670	522.176

Fuente: Datos suministrados por el Instituto Autárquico Provincial de Obra Social.

NOTAS: Elaboración propia en base a los datos aportados por la citada fuente.

Período 1981-2011, datos al 31 de diciembre de cada año.

DIRECCION GENERAL DE PROGRAMACION Y ESTADISTICA HACENDAL.

PROVINCIA DE SANTA FE
INSTITUTO AUTARQUICO PROVINCIAL DE OBRA SOCIAL
TOTAL DE AFILIADOS EN EL PERIODO 1981 - 2011

TOTAL AFILIADOS

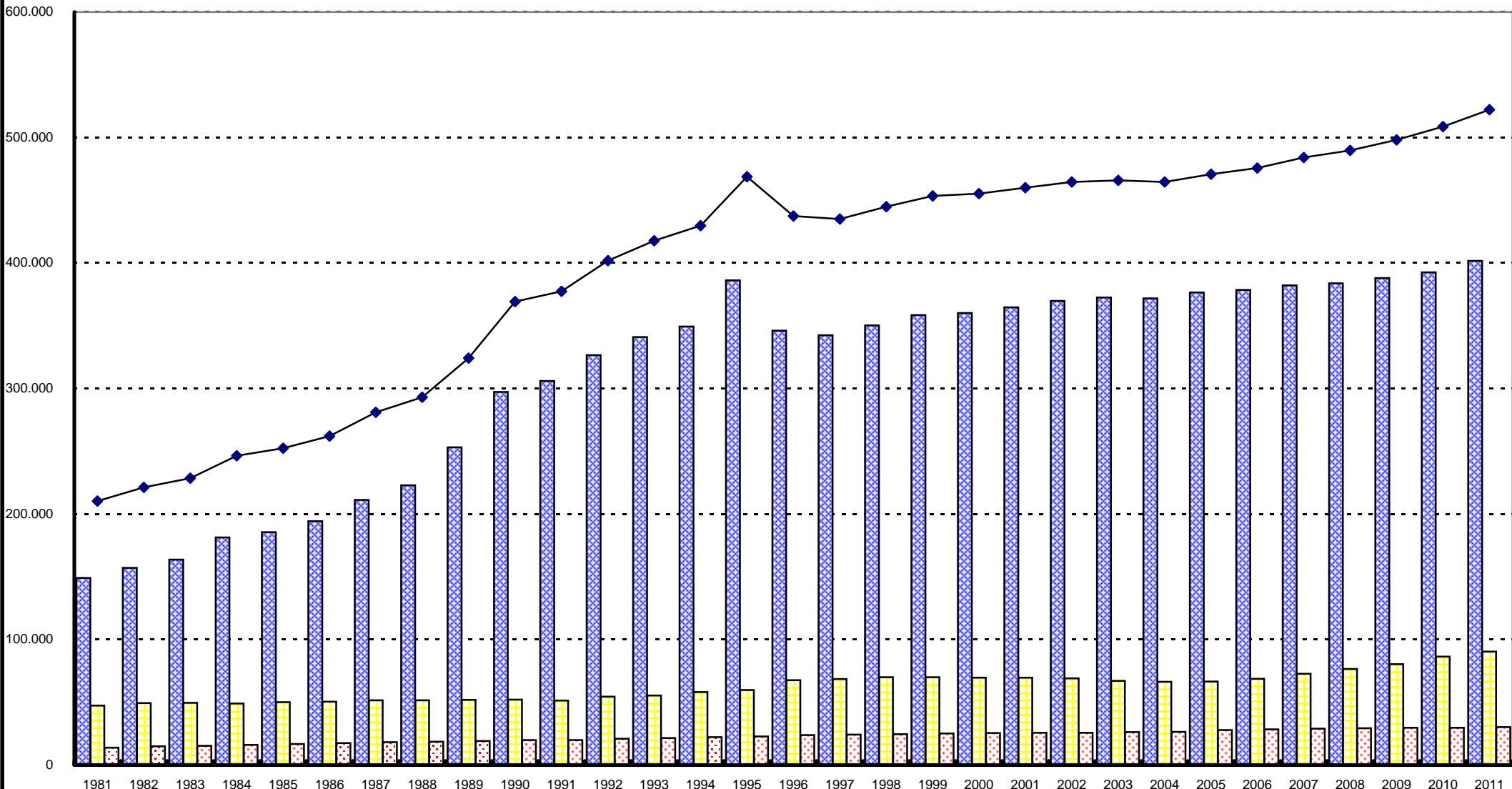

PROVINCIA DE SANTA FE**INSTITUTO AUTARQUICO PROVINCIAL DE OBRA SOCIAL****TITULARES POR TRAMO DE EDAD**

PERIODO 1981 - 1990

TRAMO DE EDAD	1981	1982	1983	1984	1985	1986	1987	1988	1989	1990
S/ESP.EDAD	712	701	674	639	608	608	516	497	519	523
MENOS DE 1 AÑO	17	6	2				1	2	12	8
DE 1 A 6 AÑOS	132	136	149	153	94	94	76	62	59	112
DE 7 A 12 AÑOS	78	91	76	81	163	163	220	224	250	245
DE 13 A 18 AÑOS	264	262	234	289	248	248	321	327	300	314
DE 19 A 24 AÑOS	5.927	5.665	5.268	5.766	4.977	4.977	4.585	4.204	4.425	4.556
DE 25 A 30 AÑOS	10.164	10.563	10.919	12.103	12.212	12.212	12.679	12.738	14.391	16.445
DE 31 A 36 AÑOS	9.815	10.437	10.999	12.385	12.859	12.859	14.441	15.147	16.995	19.794
DE 37 A 42 AÑOS	8.787	9.261	9.693	10.841	11.516	11.516	13.143	14.139	16.721	19.881
DE 43 A 48 AÑOS	8.875	9.177	9.493	10.017	9.985	9.985	11.261	12.108	14.258	17.527
DE 49 A 54 AÑOS	10.281	10.579	10.570	10.958	10.596	10.596	10.878	11.346	12.768	14.739
DE 55 A 60 AÑOS	10.460	10.718	11.069	11.344	11.332	11.332	11.810	12.012	12.265	13.101
DE 61 A 66 AÑOS	9.661	9.784	9.880	10.317	10.658	10.658	11.176	11.397	11.736	12.116
DE 67 A 72 AÑOS	8.779	9.210	9.476	9.493	9.456	9.456	9.649	9.679	9.954	10.347
DE 73 A 78 AÑOS	5.686	6.102	6.527	6.748	7.272	7.272	8.022	8.289	8.468	8.505
DE 79 A 84 AÑOS	2.738	3.033	3.418	3.690	3.849	3.849	4.353	4.575	4.886	5.268
DE 85 Y +	936	1.069	1.243	1.344	1.579	1.579	1.970	2.152	2.438	2.661
TOTAL	93.312	96.794	99.690	106.168	107.404	107.404	115.101	118.898	130.445	146.142

Fuente: Datos suministrados por el Instituto Autárquico Provincial de Obra Social.

NOTAS: Elaboración propia en base a los datos aportados por la citada fuente.

Período 1981-2011, datos al 31 de diciembre de cada año.

Año 1986, por falta de datos se repiten los del año anterior.

PROVINCIA DE SANTA FE**INSTITUTO AUTARQUICO PROVINCIAL DE OBRA SOCIAL****TITULARES POR TRAMO DE EDAD****PERIODO 1991 - 2000**

TRAMO DE EDAD	1991	1992	1993	1994	1995	1996	1997	1998	1999	2000
S/ESP.EDAD	532	521	11	29	2					
MENOS DE 1 AÑO	2	3	20	9	54	28	4	12		
DE 1 A 6 AÑOS	115	108	107	134	124	104	81	91	24	38
DE 7 A 12 AÑOS	209	205	188	187	202	234	200	188	110	150
DE 13 A 18 AÑOS	354	406	437	440	453	477	458	451	309	352
DE 19 A 24 AÑOS	4.382	4.768	5.031	4.936	4.949	3.376	3.183	3.445	1.444	2.226
DE 25 A 30 AÑOS	16.530	17.178	17.483	17.462	18.787	14.159	13.558	14.026	9.098	10.769
DE 31 A 36 AÑOS	21.039	21.768	22.459	23.274	26.843	22.572	21.843	21.943	18.625	19.335
DE 37 A 42 AÑOS	20.488	21.321	22.439	22.957	24.878	24.321	24.218	24.905	25.380	25.634
DE 43 A 48 AÑOS	19.035	20.511	22.027	22.966	24.844	23.041	23.227	23.826	24.431	24.565
DE 49 A 54 AÑOS	15.415	16.409	17.472	18.769	20.740	20.598	21.059	22.089	24.310	24.334
DE 55 A 60 AÑOS	13.088	13.694	14.113	15.243	16.603	17.199	17.494	18.189	20.434	20.431
DE 61 A 66 AÑOS	12.241	12.571	12.925	13.156	13.638	13.914	13.993	14.486	17.224	17.239
DE 67 A 72 AÑOS	10.349	10.717	10.898	11.201	11.397	12.311	12.271	12.265	13.847	13.670
DE 73 A 78 AÑOS	8.259	8.490	8.731	8.876	8.882	9.315	9.486	9.656	10.893	10.698
DE 79 A 84 AÑOS	5.453	5.934	6.189	6.554	6.416	6.492	6.515	6.518	8.122	7.871
DE 85 Y +	2.812	3.295	3.575	4.041	4.176	4.482	4.638	4.958	7.820	7.152
TOTAL	150.303	157.899	164.105	170.234	182.988	172.623	172.228	177.048	182.071	184.464

Fuente: Datos suministrados por el Instituto Autárquico Provincial de Obra Social.

NOTAS: Elaboración propia en base a los datos aportados por la citada fuente.

Período 1981-2011, datos al 31 de diciembre de cada año.

Año 1986, por falta de datos se repiten los del año anterior.

PROVINCIA DE SANTA FE**INSTITUTO AUTARQUICO PROVINCIAL DE OBRA SOCIAL****TITULARES POR TRAMO DE EDAD**

PERIODO 2001 - 2011

TRAMO DE EDAD	2001	2002	2003	2004	2005	2006	2007	2008	2009	2010	2011
S/ESP.EDAD											
MENOS DE 1 AÑO	3	3	10	7	5	18	26	20	14	20	31
DE 1 A 6 AÑOS	49	47	48	58	69	60	94	116	143	81	100
DE 7 A 12 AÑOS	152	169	143	167	180	184	203	235	252	308	311
DE 13 A 18 AÑOS	375	404	425	432	446	478	520	578	596	660	671
DE 19 A 24 AÑOS	2.879	2.724	2.732	2.818	2.948	3.295	3.431	3.309	3.409	3.864	4.124
DE 25 A 30 AÑOS	12.111	12.180	11.839	11.700	12.061	12.485	13.475	13.831	14.421	15.559	16.208
DE 31 A 36 AÑOS	20.245	20.391	20.183	19.741	19.986	20.080	20.600	21.274	22.798	24.125	25.831
DE 37 A 42 AÑOS	26.262	25.677	25.788	25.087	24.945	24.917	24.780	25.097	25.435	25.993	26.828
DE 43 A 48 AÑOS	25.084	26.393	26.994	27.524	27.938	28.679	29.667	30.123	29.647	29.550	29.548
DE 49 A 54 AÑOS	24.615	24.809	25.291	25.208	25.371	25.830	26.609	27.200	28.895	29.267	30.273
DE 55 A 60 AÑOS	20.668	21.247	22.415	23.504	23.896	24.315	25.128	25.720	26.181	26.370	26.581
DE 61 A 66 AÑOS	17.535	17.720	18.406	18.790	18.986	19.907	20.801	21.557	22.906	23.528	24.992
DE 67 A 72 AÑOS	13.852	13.774	14.214	14.575	14.717	15.449	16.418	16.926	17.396	17.889	18.529
DE 73 A 78 AÑOS	10.546	10.864	10.882	11.085	11.152	11.328	11.862	12.219	12.418	12.815	13.277
DE 79 A 84 AÑOS	7.264	7.089	7.316	7.434	7.440	7.626	7.898	8.199	8.547	8.466	8.794
DE 85 Y +	5.425	5.031	4.867	5.173	5.052	5.171	5.545	5.840	6.439	6.474	6.783
TOTAL	187.065	188.522	191.553	193.303	195.192	199.822	207.057	212.244	219.497	224.969	232.881

Fuente: Datos suministrados por el Instituto Autárquico Provincial de Obra Social.

NOTAS: Elaboración propia en base a los datos aportados por la citada fuente.

Período 1981-2011, datos al 31 de diciembre de cada año.

Año 1986, por falta de datos se repiten los del año anterior.

PROVINCIA DE SANTA FE**INSTITUTO AUTARQUICO PROVINCIAL DE OBRA SOCIAL****BENEFICIARIOS POR TRAMO DE EDAD**

PERIODO 1981 - 1990

TRAMO DE EDAD	1981	1982	1983	1984	1985	1986	1987	1988	1989	1990
S/ESP.EDAD	890	823	783	642	576	576	214	259	344	471
MENOS DE 1 AÑO	1.874	2.258	1.477	2.611	2.776	2.776	3.104	2.859	2.568	3.212
DE 1 A 6 AÑOS	24.150	25.864	26.934	29.090	28.924	28.924	30.913	31.419	34.201	38.664
DE 7 A 12 AÑOS	20.920	22.862	24.296	27.816	30.044	30.044	35.421	37.525	41.669	46.898
DE 13 A 18 AÑOS	17.985	18.876	19.300	20.274	21.705	21.705	27.263	29.720	34.426	41.394
DE 19 A 24 AÑOS	6.546	7.413	7.958	8.598	8.449	8.449	11.022	12.118	13.673	15.677
DE 25 A 30 AÑOS	5.882	6.212	6.249	6.908	6.948	6.948	7.735	7.871	8.685	9.460
DE 31 A 36 AÑOS	6.136	6.550	6.897	7.548	7.970	7.970	8.961	9.334	10.354	11.894
DE 37 A 42 AÑOS	5.550	5.919	6.089	6.924	7.189	7.189	8.231	8.733	10.028	11.853
DE 43 A 48 AÑOS	5.631	5.905	6.055	6.297	6.186	6.186	6.902	7.402	8.521	10.415
DE 49 A 54 AÑOS	6.352	6.466	6.491	6.681	6.523	6.523	6.750	6.973	7.868	9.100
DE 55 A 60 AÑOS	5.803	6.017	6.253	6.487	6.637	6.637	7.109	7.244	7.522	8.339
DE 61 A 66 AÑOS	4.287	4.357	4.656	4.867	5.158	5.158	5.669	5.828	6.249	6.826
DE 67 A 72 AÑOS	2.904	2.880	3.048	3.077	3.143	3.143	3.460	3.601	3.977	4.499
DE 73 A 78 AÑOS	1.612	1.502	1.653	1.691	1.830	1.830	1.984	2.040	2.306	2.662
DE 79 A 84 AÑOS	518	590	698	759	807	807	881	882	1.042	1.264
DE 85 Y +					96	96	322	333	379	459
TOTAL	117.040	124.494	128.837	140.270	144.961	144.961	165.941	174.141	193.812	223.087

Fuente: Datos suministrados por el Instituto Autárquico Provincial de Obra Social.

NOTAS: Elaboración propia en base a los datos aportados por la citada fuente.

Período 1981-2011, datos al 31 de diciembre de cada año.

Año 1986, por falta de datos se repiten los del año anterior.

DIRECCION GENERAL DE PROGRAMACION Y ESTADISTICA HACENDAL.

PROVINCIA DE SANTA FE**INSTITUTO AUTARQUICO PROVINCIAL DE OBRA SOCIAL****BENEFICIARIOS POR TRAMO DE EDAD**

PERIODO 1991 - 2000

TRAMO DE EDAD	1991	1992	1993	1994	1995	1996	1997	1998	1999	2000
S/ESP.EDAD	7	467	542	575						
MENOS DE 1 AÑO	3.319	3.775	3.578	3.202	4.298	4.210	3.829	3.807		
DE 1 A 6 AÑOS	38.686	40.899	41.724	41.605	44.358	38.046	37.401	37.089	22.796	29.056
DE 7 A 12 AÑOS	47.038	48.613	50.199	50.900	54.513	49.798	49.271	49.989	44.869	46.116
DE 13 A 18 AÑOS	44.075	48.494	51.713	53.649	58.917	54.656	54.425	54.844	53.678	54.227
DE 19 A 24 AÑOS	16.176	18.229	19.320	20.805	25.774	26.713	26.875	29.068	48.856	42.125
DE 25 A 30 AÑOS	9.389	9.985	9.992	9.792	10.704	8.981	8.686	8.691	10.371	9.415
DE 31 A 36 AÑOS	11.941	12.861	13.521	13.809	15.527	13.939	13.622	13.639	11.123	11.480
DE 37 A 42 AÑOS	12.152	13.011	13.558	13.990	15.543	14.519	14.427	14.864	15.383	15.649
DE 43 A 48 AÑOS	10.921	11.885	12.486	12.795	14.382	13.550	13.655	14.090	14.889	14.891
DE 49 A 54 AÑOS	9.226	10.022	10.442	10.937	12.176	11.688	11.855	12.321	13.677	13.607
DE 55 A 60 AÑOS	8.271	8.750	9.097	9.282	10.228	9.732	9.748	9.952	11.256	11.133
DE 61 A 66 AÑOS	6.913	7.355	7.568	7.679	8.073	7.940	7.891	8.033	9.136	8.926
DE 67 A 72 AÑOS	4.608	4.913	5.042	5.308	5.657	5.666	5.726	5.896	7.119	6.811
DE 73 A 78 AÑOS	2.612	2.737	2.765	2.883	3.188	3.178	3.222	3.326	4.552	4.245
DE 79 A 84 AÑOS	1.292	1.449	1.496	1.543	1.640	1.516	1.505	1.498	2.285	2.038
DE 85 Y +	504	570	649	709	781	755	763	790	1.365	1.151
TOTAL	227.130	244.015	253.692	259.463	285.759	264.887	262.901	267.897	271.355	270.870

Fuente: Datos suministrados por el Instituto Autárquico Provincial de Obra Social.

NOTAS: Elaboración propia en base a los datos aportados por la citada fuente.

Período 1981-2011, datos al 31 de diciembre de cada año.

Año 1986, por falta de datos se repiten los del año anterior.

DIRECCION GENERAL DE PROGRAMACION Y ESTADISTICA HACENDAL.

PROVINCIA DE SANTA FE**INSTITUTO AUTARQUICO PROVINCIAL DE OBRA SOCIAL****BENEFICIARIOS POR TRAMO DE EDAD**

PERIODO 2001 - 2011

TRAMO DE EDAD	2001	2002	2003	2004	2005	2006	2007	2008	2009	2010	2011
S/ESP.EDAD											
MENOS DE 1 AÑO	1.096	4.117	4.567	4.031	4.313	4.220	4.109	4.458	4.041	4.848	4904
DE 1 A 6 AÑOS	34.371	34.796	34.013	33.629	33.964	34.099	33.915	33.506	33.707	34.299	35136
DE 7 A 12 AÑOS	47.549	47.792	45.442	44.113	44.112	43.448	43.054	42.343	42.301	42.879	43584
DE 13 A 18 AÑOS	55.425	56.239	55.745	54.980	55.186	54.855	53.923	53.359	52.762	51.963	51830
DE 19 A 24 AÑOS	36.000	34.011	31.820	30.981	33.169	33.474	33.863	34.000	35.423	36.276	36892
DE 25 A 30 AÑOS	8.583	8.296	10.625	10.644	11.365	11.888	12.752	12.992	12.821	14.070	15520
DE 31 A 36 AÑOS	12.067	12.113	11.689	11.406	11.507	11.455	11.450	11.719	11.641	12.357	13124
DE 37 A 42 AÑOS	15.986	16.164	15.779	15.335	15.259	14.946	14.485	14.274	14.100	13.929	13813
DE 43 A 48 AÑOS	15.056	15.364	15.515	15.892	16.071	16.332	16.723	16.867	16.990	16.985	16671
DE 49 A 54 AÑOS	13.665	13.856	14.339	14.358	14.505	14.780	15.004	15.302	15.564	15.895	16528
DE 55 A 60 AÑOS	11.131	11.334	11.927	12.310	12.521	12.765	13.205	13.538	13.917	14.261	14538
DE 61 A 66 AÑOS	8.821	8.970	9.419	9.618	9.626	9.943	10.108	10.380	10.529	10.904	11366
DE 67 A 72 AÑOS	6.578	6.494	6.708	6.982	7.104	7.095	7.323	7.394	7.271	7.361	7505
DE 73 A 78 AÑOS	3.958	3.909	4.020	4.168	4.162	4.037	4.282	4.499	4.527	4.527	4713
DE 79 A 84 AÑOS	1.800	1.736	1.844	1.924	1.924	1.865	1.972	2.020	2.139	2.206	2223
DE 85 Y +	851	778	792	833	803	748	783	807	911	941	948
TOTAL	272.937	275.969	274.244	271.204	275.591	275.950	276.951	277.458	278.644	283.701	289.295

Fuente: Datos suministrados por el Instituto Autárquico Provincial de Obra Social.

NOTAS: Elaboración propia en base a los datos aportados por la citada fuente.

Período 1981-2011, datos al 31 de diciembre de cada año.

Año 1986, por falta de datos se repiten los del año anterior.

DIRECCION GENERAL DE PROGRAMACION Y ESTADISTICA HACENDAL.

PROVINCIA DE SANTA FE

INSTITUTO AUTARQUICO PROVINCIAL DE OBRA SOCIAL

TOTAL DE AFILIADOS POR EDAD Y SEXO

PERIODO 1981 - 1991

TRAMO DE EDAD	1981			1982			1984			1986			1988			1990			1991		
	MUJERES	VARONES	TOTAL	MUJERES	VARONES	TOTAL	MUJERES	VARONES	TOTAL	MUJERES	VARONES	TOTAL	MUJERES	VARONES	TOTAL	MUJERES	VARONES	TOTAL	MUJERES	VARONES	TOTAL
S/ESP.EDAD	986	616	1.602	954	570	1.524	784	497	1.281	655	429	1.084	351	405	756	497	497	994	284	255	539
MENOS DE 1 AÑO	897	994	1.891	1.093	1.171	2.264	1.270	1.341	2.611	1.440	1.447	2.887	1.417	1.444	2.861	1.616	1.604	3.220	1.569	1.752	3.321
DE 1 A 6 AÑOS	11.955	12.327	24.282	12.747	13.253	26.000	14.266	14.977	29.243	14.402	15.172	29.574	15.318	16.162	31.480	19.059	19.717	38.776	19.161	19.640	38.801
DE 7 A 12 AÑOS	10.370	10.628	20.998	11.338	11.615	22.953	13.797	14.100	27.897	16.103	16.463	32.566	18.540	19.209	37.749	22.985	24.158	47.143	23.054	24.193	47.247
DE 13 A 18 AÑOS	9.952	8.297	18.249	10.418	8.720	19.138	11.043	9.520	20.563	12.577	11.207	23.784	14.927	15.120	30.047	20.747	20.961	41.708	22.008	22.421	44.429
DE 19 A 24 AÑOS	8.152	4.321	12.473	8.518	4.560	13.078	9.061	5.303	14.364	8.157	5.008	13.165	9.016	7.306	16.322	11.019	9.214	20.233	11.393	9.165	20.558
DE 25 A 30 AÑOS	8.655	7.391	16.046	9.038	7.737	16.775	10.374	8.637	19.011	10.676	8.847	19.523	11.341	9.268	20.609	15.275	10.630	25.905	15.490	10.429	25.919
DE 31 A 36 AÑOS	8.477	7.474	15.951	9.016	7.971	16.987	10.459	9.474	19.933	11.749	10.217	21.966	13.182	11.299	24.481	17.542	14.146	31.688	18.386	14.594	32.980
DE 37 A 42 AÑOS	7.660	6.677	14.337	8.152	7.028	15.180	9.534	8.231	17.765	10.422	9.318	19.740	12.134	10.738	22.872	17.368	14.366	31.734	17.836	14.804	32.640
DE 43 A 48 AÑOS	8.053	6.453	14.506	8.321	6.761	15.082	8.825	7.489	16.314	9.225	7.694	16.919	10.405	9.105	19.510	15.192	12.750	27.942	16.450	13.506	29.956
DE 49 A 54 AÑOS	9.567	7.066	16.633	9.875	7.170	17.045	10.063	7.576	17.639	9.875	7.395	17.270	10.285	8.034	18.319	13.263	10.576	23.839	13.689	10.952	24.641
DE 55 A 60 AÑOS	9.409	6.854	16.263	9.679	7.056	16.735	10.263	7.568	17.831	10.613	7.610	18.223	11.301	7.955	19.256	12.220	9.220	21.440	12.129	9.230	21.359
DE 61 A 66 AÑOS	8.328	5.620	13.948	8.482	5.659	14.141	9.093	6.091	15.184	9.712	6.497	16.209	10.121	7.104	17.225	11.017	7.925	18.942	11.120	8.034	19.154
DE 67 A 72 AÑOS	7.015	4.668	11.683	7.338	4.752	12.090	7.718	4.852	12.570	7.970	4.825	12.795	8.334	4.946	13.280	9.356	5.490	14.846	9.470	5.487	14.957
DE 73 A 78 AÑOS	4.575	2.723	7.298	4.746	2.858	7.604	5.300	3.139	8.439	6.077	3.481	9.558	6.601	3.728	10.329	7.216	3.951	11.167	7.137	3.734	10.871
DE 79 A 84 AÑOS	2.146	1.110	3.256	2.407	1.216	3.623	2.986	1.463	4.449	3.262	1.678	4.940	3.619	1.838	5.457	4.383	2.149	6.532	4.576	2.169	6.745
DE 85 Y +	627	309	936	714	355	1.069	931	413	1.344	1.385	565	1.950	1.801	685	2.486	2.218	902	3.120	2.384	932	3.316
TOTAL	116.824	93.528	210.352	122.836	98.452	221.288	135.767	110.671	246.438	144.300	117.853	262.153	158.693	134.346	293.039	200.973	168.256	369.229	206.136	171.297	377.433

Fuente: Datos suministrados por el Instituto Autárquico Provincial de Obra Social.

NOTAS: Elaboración propia en base a los datos aportados por la citada fuente.

Período 1981- 2011, datos al 31 de diciembre de cada año.

DIRECCION GENERAL DE PROGRAMACION Y ESTADISTICA HACENDAL.

PROVINCIA DE SANTA FE

INSTITUTO AUTARQUICO PROVINCIAL DE OBRA SOCIAL

TOTAL DE AFILIADOS POR EDAD Y SEXO

PERIODO 1992 - 1998

TRAMO DE EDAD	1992			1993			1994			1995			1996			1997			1998		
	MUJERES	VARONES	TOTAL	MUJERES	VARONES	TOTAL	MUJERES	VARONES	TOTAL	MUJERES	VARONES	TOTAL	MUJERES	VARONES	TOTAL	MUJERES	VARONES	TOTAL	MUJERES	VARONES	TOTAL
S/ESP.EDAD	514	474	988	267	285	552	305	298	603	2	2										
MENOS DE 1 AÑO	1.882	1.896	3.778	1.742	1.856	3.598	1.520	1.691	3.211	2.155	2.197	4.352	2.206	2.032	4.238	1.992	1.841	3.833	1.839	1.980	3.819
DE 1 A 6 AÑOS	20.216	20.791	41.007	20.645	21.186	41.831	20.569	21.170	41.739	21.851	22.631	44.482	19.491	18.659	38.150	19.152	18.330	37.482	18.227	18.953	37.180
DE 7 A 12 AÑOS	23.764	25.054	48.818	24.606	25.781	50.387	25.034	26.053	51.087	26.822	27.893	54.715	25.422	24.610	50.032	25.159	24.312	49.471	24.653	25.524	50.177
DE 13 A 18 AÑOS	24.260	24.640	48.900	25.759	26.391	52.150	26.550	27.539	54.089	28.907	30.463	59.370	28.188	26.945	55.133	27.964	26.919	54.883	27.118	28.177	55.295
DE 19 A 24 AÑOS	12.863	10.134	22.997	13.432	10.919	24.351	14.118	11.623	25.741	17.081	13.642	30.723	13.667	16.422	30.089	13.869	16.189	30.058	17.251	15.262	32.513
DE 25 A 30 AÑOS	16.688	10.475	27.163	16.997	10.478	27.475	17.100	10.154	27.254	18.729	10.762	29.491	8.335	14.805	23.140	7.925	14.319	22.244	14.688	8.029	22.717
DE 31 A 36 AÑOS	19.305	15.324	34.629	20.032	15.948	35.980	20.818	16.265	37.083	24.275	18.095	42.370	15.647	20.864	36.511	15.174	20.291	35.465	20.607	14.975	35.582
DE 37 A 42 AÑOS	18.677	15.655	34.332	19.420	16.577	35.997	19.963	16.984	36.947	21.936	18.485	40.421	17.352	21.488	38.840	17.311	21.334	38.645	21.977	17.792	39.769
DE 43 A 48 AÑOS	17.785	14.611	32.396	18.955	15.558	34.513	19.743	16.018	35.761	21.582	17.644	39.226	16.748	19.843	36.591	16.788	20.094	36.882	20.582	17.334	37.916
DE 49 A 54 AÑOS	14.633	11.798	26.431	15.256	12.658	27.914	16.299	13.407	29.706	18.132	14.784	32.916	14.479	17.807	32.286	14.840	18.074	32.914	18.881	15.529	34.410
DE 55 A 60 AÑOS	12.696	9.748	22.444	13.107	10.103	23.210	13.756	10.769	24.525	15.019	11.812	26.831	12.034	14.897	26.931	12.161	15.081	27.242	15.595	12.546	28.141
DE 61 A 66 AÑOS	11.557	8.369	19.926	11.887	8.606	20.493	12.118	8.717	20.835	12.519	9.192	21.711	9.325	12.529	21.854	9.373	12.511	21.884	12.843	9.676	22.519
DE 67 A 72 AÑOS	9.776	5.854	15.630	9.813	6.127	15.940	10.072	6.437	16.509	10.360	6.694	17.054	7.192	10.785	17.977	7.169	10.828	17.997	10.915	7.246	18.161
DE 73 A 78 AÑOS	7.442	3.785	11.227	7.672	3.824	11.496	7.854	3.905	11.759	8.115	3.955	12.070	4.118	8.375	12.493	4.187	8.521	12.708	8.666	4.316	12.982
DE 79 A 84 AÑOS	5.017	2.366	7.383	5.272	2.413	7.685	5.558	2.539	8.097	5.634	2.422	8.056	2.335	5.673	8.008	2.353	5.667	8.020	5.701	2.315	8.016
DE 85 Y +	2.777	1.088	3.865	3.043	1.181	4.224	3.428	1.322	4.750	3.591	1.366	4.957	1.418	3.819	5.237	1.436	3.965	5.401	4.249	1.499	5.748
TOTAL	219.852	182.062	401.914	227.905	189.891	417.796	234.805	194.891	429.696	256.708	212.039	468.747	197.957	239.553	437.510	196.853	238.276	435.129	243.792	201.153	444.945

Fuente: Datos suministrados por el Instituto Autárquico Provincial de Obra Social.

NOTAS: Elaboración propia en base a los datos aportados por la citada fuente.

Período 1981- 2011, datos al 31 de diciembre de cada año.

DIRECCION GENERAL DE PROGRAMACION Y ESTADISTICA HACENDAL.

PROVINCIA DE SANTA FE

INSTITUTO AUTARQUICO PROVINCIAL DE OBRA SOCIAL

TOTAL DE AFILIADOS POR EDAD Y SEXO

PERIODO 1999 - 2005

TRAMO DE EDAD	1999			2000			2001			2002			2003			2004			2005			
	MUJERES	VARONES	TOTAL	MUJERES	VARONES	TOTAL	MUJERES	VARONES	TOTAL	MUJERES	VARONES	TOTAL	MUJERES	VARONES	TOTAL	MUJERES	VARONES	TOTAL	MUJERES	VARONES	TOTAL	
S/ESP.EDAD																						
MENOS DE 1 AÑO							519	580	1.099	2.016	2.104	4.120	2.203	2.374	4.577	2.001	2.037	4.038	2.142	2.176	4.318	
DE 1 A 6 AÑOS	11.095	11.725	22.820	14.201	14.893	29.094	16.802	17.618	34.420	17.010	17.833	34.843	16.605	17.456	34.061	16.395	17.292	33.687	16.581	17.452	34.033	
DE 7 A 12 AÑOS	22.128	22.851	44.979	22.774	23.492	46.266	23.467	24.234	47.701	23.541	24.420	47.961	22.290	23.295	45.585	21.672	22.608	44.280	21.622	22.670	44.292	
DE 13 A 18 AÑOS	26.565	27.422	53.987	26.832	27.747	54.579	27.483	28.317	55.800	27.926	28.717	56.643	27.608	28.562	56.170	27.200	28.212	55.412	27.312	28.320	55.632	
DE 19 A 24 AÑOS	24.924	25.376	50.300	22.197	22.154	44.351	19.725	19.154	38.879	18.943	17.792	36.735	17.794	16.758	34.552	17.390	16.409	33.799	18.794	17.323	36.117	
DE 25 A 30 AÑOS	12.123	7.346	19.469	12.481	7.703	20.184	12.814	7.880	20.694	12.589	7.887	20.476	13.249	9.215	22.464	12.954	9.390	22.344	13.542	9.884	23.426	
DE 31 A 36 AÑOS	18.265	11.483	29.748	18.624	12.191	30.815	19.384	12.928	32.312	19.423	13.081	32.504	19.354	12.518	31.872	19.037	12.110	31.147	19.250	12.243	31.493	
DE 37 A 42 AÑOS	23.015	17.748	40.763	23.162	18.121	41.283	23.651	18.597	42.248	23.329	18.512	41.841	23.249	18.318	41.567	22.959	17.463	40.422	23.112	17.092	40.204	
DE 43 A 48 AÑOS	21.344	17.976	39.320	21.384	18.072	39.456	21.761	18.379	40.140	22.797	18.960	41.757	23.241	19.268	42.509	23.654	19.762	43.416	23.953	20.056	44.009	
DE 49 A 54 AÑOS	20.709	17.278	37.987	20.707	17.234	37.941	20.914	17.366	38.280	21.161	17.504	38.665	21.650	17.980	39.630	21.470	18.096	39.566	21.567	18.309	39.876	
DE 55 A 60 AÑOS	17.580	14.110	31.690	17.557	14.007	31.564	17.801	13.998	31.799	18.220	14.361	32.581	19.154	15.188	34.342	20.034	15.780	35.814	20.436	15.981	36.417	
DE 61 A 66 AÑOS	14.679	11.681	26.360	14.607	11.558	26.165	14.778	11.578	26.356	15.081	11.609	26.690	15.943	11.882	27.825	16.368	12.040	28.408	16.431	12.181	28.612	
DE 67 A 72 AÑOS	12.187	8.779	20.966	12.009	8.472	20.481	12.033	8.397	20.430	11.998	8.270	20.268	12.354	8.568	20.922	12.687	8.870	21.557	12.834	8.987	21.821	
DE 73 A 78 AÑOS	9.699	5.746	15.445	9.501	5.442	14.943	9.309	5.195	14.504	9.424	5.349	14.773	9.434	5.468	14.902	9.621	5.632	15.253	9.681	5.633	15.314	
DE 79 A 84 AÑOS	7.259	3.148	10.407	6.987	2.922	9.909	6.459	2.605	9.064	6.322	2.503	8.825	6.474	2.686	9.160	6.549	2.809	9.358	6.524	2.840	9.364	
DE 85 Y +	6.766	2.419	9.185	6.204	2.099	8.303	4.776	1.500	6.276	4.452	1.357	5.809	4.386	1.273	5.659	4.694	1.312	6.006	4.585	1.270	5.855	
TOTAL	248.338	205.088	453.426	249.227	206.107	455.334	251.676	208.326	460.002	254.232	210.259	464.491	254.988	210.809	465.797	254.685	209.822	464.507	258.366	212.417	470.783	

Fuente: Datos suministrados por el Instituto Autárquico Provincial de Obra Social.

NOTAS: Elaboración propia en base a los datos aportados por la citada fuente.

Período 1981- 2011, datos al 31 de diciembre de cada año.

DIRECCION GENERAL DE PROGRAMACION Y ESTADISTICA HACENDAL.

PROVINCIA DE SANTA FE

INSTITUTO AUTARQUICO PROVINCIAL DE OBRA SOCIAL

TOTAL DE AFILIADOS POR EDAD Y SEXO

PERIODO 2006 - 2011

TRAMO DE EDAD	2006			2007			2008			2009			2010			2011		
	MUJERES	VARONES	TOTAL	MUJERES	VARONES	TOTAL	MUJERES	VARONES	TOTAL	MUJERES	VARONES	TOTAL	MUJERES	VARONES	TOTAL	MUJERES	VARONES	TOTAL
S/ESP.EDAD																		
MENOS DE 1 AÑO	2.078	2.160	4.238	2.075	2.060	4.135	2.224	2.254	4.478	1.937	2.118	4.055	2.338	2.530	4.868	2417	2518	4.935
DE 1 A 6 AÑOS	16.669	17.490	34.159	16.551	17.458	34.009	16.430	17.192	33.622	16.654	17.196	33.850	16.814	17.566	34.380	17287	17949	35.236
DE 7 A 12 AÑOS	21.299	22.333	43.632	21.127	22.130	43.257	20.813	21.765	42.578	20.829	21.724	42.553	21.138	22.049	43.187	21513	22382	43.895
DE 13 A 18 AÑOS	27.230	28.103	55.333	26.840	27.603	54.443	26.548	27.389	53.937	26.195	27.163	53.358	25.833	26.790	52.623	25697	26804	52.501
DE 19 A 24 AÑOS	19.063	17.706	36.769	19.372	17.922	37.294	19.607	17.702	37.309	20.323	18.509	38.832	21.090	19.050	40.140	21537	19479	41.016
DE 25 A 30 AÑOS	13.965	10.408	24.373	14.841	11.386	26.227	15.335	11.488	26.823	15.717	11.525	27.242	17.082	12.547	29.629	18282	13446	31.728
DE 31 A 36 AÑOS	19.163	12.372	31.535	19.385	12.665	32.050	19.830	13.163	32.993	20.688	13.751	34.439	21.653	14.829	36.482	23177	15778	38.955
DE 37 A 42 AÑOS	23.258	16.605	39.863	23.079	16.186	39.265	23.286	16.085	39.371	23.576	15.959	39.535	24.046	15.876	39.922	24389	16252	40.641
DE 43 A 48 AÑOS	24.593	20.418	45.011	25.635	20.755	46.390	26.136	20.854	46.990	25.970	20.667	46.637	26.226	20.309	46.535	26506	19713	46.219
DE 49 A 54 AÑOS	21.944	18.666	40.610	22.656	18.957	41.613	23.153	19.349	42.502	24.441	20.018	44.459	24.933	20.229	45.162	25684	21117	46.801
DE 55 A 60 AÑOS	20.745	16.335	37.080	21.335	16.998	38.333	21.901	17.357	39.258	22.246	17.852	40.098	22.502	18.129	40.631	22597	18522	41.119
DE 61 A 66 AÑOS	17.144	12.706	29.850	17.688	13.221	30.909	18.227	13.710	31.937	19.008	14.427	33.435	19.472	14.960	34.432	20749	15609	36.358
DE 67 A 72 AÑOS	13.196	9.348	22.544	13.906	9.835	23.741	14.187	10.133	24.320	14.417	10.250	24.667	14.846	10.404	25.250	15271	10763	26.034
DE 73 A 78 AÑOS	9.715	5.650	15.365	10.108	6.036	16.144	10.419	6.299	16.718	10.524	6.421	16.945	10.776	6.566	17.342	11072	6918	17.990
DE 79 A 84 AÑOS	6.552	2.939	9.491	6.740	3.130	9.870	6.957	3.262	10.219	7.216	3.470	10.686	7.201	3.471	10.672	7438	3579	11.017
DE 85 Y +	4.641	1.278	5.919	4.966	1.362	6.328	5.177	1.470	6.647	5.648	1.702	7.350	5.679	1.736	7.415	5912	1819	7.731
TOTAL	261.255	214.517	475.772	266.304	217.704	484.008	270.230	219.472	489.702	275.389	222.752	498.141	281.629	227.041	508.670	289.528	232.648	522.176

Fuente: Datos suministrados por el Instituto Autárquico Provincial de Obra Social.

NOTAS: Elaboración propia en base a los datos aportados por la citada fuente.

Período 1981- 2011, datos al 31 de diciembre de cada año.

DIRECCION GENERAL DE PROGRAMACION Y ESTADISTICA HACENDAL.

PROVINCIA DE SANTA FE
 INSTITUTO AUTARQUICO PROVINCIAL DE OBRA SOCIAL
 VOLUNTARIOS POR PARENTESCO Y SEXO
 Período 1981 - 1993

PARENTESCO	1981			1982			1984			1986			1988			1990			1991			1992			1993			
	MUJERES	VARONES	TOTAL	MUJERES	VARONES	TOTAL	MUJERES	VARONES	TOTAL	MUJERES	VARONES	TOTAL	MUJERES	VARONES	TOTAL	MUJERES	VARONES	TOTAL	MUJERES	VARONES	TOTAL	MUJERES	VARONES	TOTAL	MUJERES	VARONES	TOTAL	
Padres	3.371	1.138	4.509	2.986	1.028	4.014	3.260	1.206	4.466	3.383	1.290	4.673	3.363	1.386	4.749	4.551	2.020	6.571	4.594	2.067	6.661	4.917	2.295	7.212	4.998	2.315	7.313	
Padrastrós	13	11	24	10	7	17	8	10	18	8	10	18	9	9	18	14	14	28	15	14	29	20	17	37	22	19	41	
Suegros	489	126	615	551	144	695	622	170	792	664	208	872	663	237	900	674	251	925	682	249	931	726	285	1.011	725	292	1.017	
Abuelos	75	6	81	82	5	87	85	8	93	77	8	85	49	11	60	41	9	50	38	8	46	41	11	52	40	9	49	
Hermanos	157	86	243	113	67	180	111	64	175	98	55	153	104	66	170	85	69	154	86	70	156	105	99	204	104	100	204	
Nietos	417	486	903	524	591	1.115	591	639	1.230	716	768	1.484	896	1.006	1.902	1.115	1.252	2.367	1.247	1.393	2.640	1.608	1.723	3.331	1.764	1.913	3.677	
Bisnietos	3	5	8	3	8	11	5	9	14	7	13	20	13	17	30	13	15	28	13	13	26	18	14	32	18	16	34	
Hija Mayor																												
Hijos Concubinato	50	48	98	56	59	115	63	66	129	83	78	161	126	105	231	123	113	236	120	109	229	133	124	257	134	130	264	
Menor en Tenencia	171	101	272	200	129	329	189	132	321	232	179	411	325	299	624	440	425	865	508	474	982	570	538	1.108	589	579	1.168	
Hijos del Cónyuge	64	43	107	58	46	104	52	54	106	45	48	93	56	56	112	58	70	128	63	78	141	81	89	170	82	80	162	
Hijo Estudiante	12	519	531	366	1.226	1.592	624	1.685	2.309	820	2.077	2.897	940	1.148	2.088	1.082	1.145	2.227	1.143	1.091	2.234	1.472	1.404	2.876	1.571	1.471	3.042	
Incapacitados	80	30	110	102	38	140	100	44	144	111	48	159	101	61	162	103	76	179	109	82	191	119	97	216	115	115	230	
Familiar	11	2	13	12	1	13	10	1	11	7	2	9	4	2	6	5	1	6	3	3	6	3	1	4	4	1	5	
Nieto Estudiante																												
Hermano Estudiante																												
Hijo Concub. Estud.																												
Hijo Cónyuge Estud.																												
Tenencia Estudiante																												
TOTAL	4.913	2.601	7.514	5.063	3.349	8.412	5.720	4.088	9.808	6.251	4.784	11.035	7.126	4.404	11.530	9.230	5.466	14.696	9.783	5.657	15.440	11.510	6.715	18.225	12.080	7.057	19.137	

Fuente: Datos suministrados por el Instituto Autárquico Provincial de Obra Social.
 NOTAS: Elaboración propia en base a los datos aportados por la citada fuente.
 Período 1981- 2011, datos al 31 de diciembre de cada año.

DIRECCION GENERAL DE PROGRAMACION Y ESTADISTICA HACENDAL

PROVINCIA DE SANTA FE
 INSTITUTO AUTARQUICO PROVINCIAL DE OBRA SOCIAL
 VOLUNTARIOS POR PARENTESCO Y SEXO
 Período 1994 - 2002

PARENTESCO	1994			1995			1996			1997			1998			1999			2000			2001			2002		
	MUJERES	VARONES	TOTAL	MUJERES	VARONES	TOTAL	MUJERES	VARONES	TOTAL	MUJERES	VARONES	TOTAL	MUJERES	VARONES	TOTAL	MUJERES	VARONES	TOTAL	MUJERES	VARONES	TOTAL	MUJERES	VARONES	TOTAL	MUJERES	VARONES	TOTAL
Padres				5.203	2.370	7.573	4.346	1.877	6.223	4.209	1.785	5.994	4.036	1.687	5.723	3.859	1.591	5.450	3.664	1.482	5.146	3.444	1.345	4.789	3.291	1.256	4.547
Padrastrós	4.888	2.253	7.141	20	17	37	15	13	28	14	12	26	12	12	24	12	12	24	10	12	22	8	11	19	7	10	17
Suegros	24	18	42	671	267	938	577	213	790	561	206	767	528	192	720	509	176	685	465	161	626	431	147	578	407	140	547
Abuelos	701	281	982	34	8	42	28	6	34	26	6	32	21	5	26	17	4	21	15	3	18	13	1	14	13	1	14
Hermanos	33	9	42	85	75	160	60	52	112	56	46	102	41	37	78	29	30	59	22	23	45	14	20	34	10	14	24
Nietos	91	86	177	2.010	2.174	4.184	2.088	2.248	4.336	2.125	2.279	4.404	2.121	2.290	4.411	2.159	2.335	4.494	2.221	2.409	4.630	2.236	2.423	4.659	2.345	2.505	4.850
Bisnietos	1.850	2.038	3.888	20	17	37	16	12	28	14	7	21	12	5	17	9	6	15	7	5	12	3	4	7	1	3	4
Hija Mayor	18	16	34	2.416	26	2.442	2.745	2	2.747	2.671		2.671	2.498	2	2.500	2.197	1	2.198	1.521		1.521	1.438	1	1.439	1.352	1	1.353
Hijos Concubinatos	2.004	5	2.009	107	114	221	70	89	159	55	77	132	51	68	119	43	59	102	39	49	88	27	38	65	22	29	51
Menor en Tenencia	116	124	240	740	740	1.480	564	614	1.178	632	680	1.312	743	763	1.506	889	884	1.773	1.030	1.002	2.032	1.137	1.152	2.289	1.265	1.302	2.567
Hijos del Cónyuge	629	617	1.246	91	84	175	71	62	133	67	56	123	54	49	103	48	40	88	37	36	73	31	25	56	24	19	43
Hijo Estudiante	74	71	145	3.025	2.608	5.633	3.366	2.698	6.064	3.305	2.619	5.924	4.103	3.105	7.208	4.721	3.585	8.306	5.456	4.135	9.591	6.333	4.771	11.104	7.877	6.059	13.936
Incapacitados	2.007	1.808	3.815	122	130	252	108	124	232	105	122	227	101	115	216	106	111	217	107	106	213	92	82	174	94	89	183
Familiar	113	126	239	9	5	14	3		3	3		3	2		2	1		1	1		1	1		1	1		1
Nieto Estudiante	6	3	9	4	2	6	5	1	6	4	1	5				2		2	2		2	1	1	2	2	1	3
Hermano Estudiante	5	8	13	5	7	12	1	3	4		1	1		1	1												
Hijo Concub. Estud.	1	2	3	1	2	3		1	1		1	1		1	1		1	1									
Hijo Cónyuge Estud.	4	2	6	5	2	7	3		3	1		1											1	1		1	1
Tenencia Estudiante	5	3	8	9	5	14	6	4	10	1	2	3	4	4	8	3	5	8	2	4	6	7	9	16	6	15	21
TOTAL	12.569	7.470	20.039	14.577	8.653	23.230	14.072	8.019	22.091	13.849	7.900	21.749	14.327	8.336	22.663	14.604	8.840	23.444	14.599	9.427	24.026	15.216	10.031	25.247	16.717	11.445	28.162

Fuente: Datos suministrados por el Instituto Autárquico Provincial de Obra Social.
 NOTAS: Elaboración propia en base a los datos aportados por la citada fuente.
 Período 1981- 2011, datos al 31 de diciembre de cada año.

DIRECCION GENERAL DE PROGRAMACION Y ESTADISTICA HACENDADA

PROVINCIA DE SANTA FE
 INSTITUTO AUTARQUICO PROVINCIAL DE OBRA SOCIAL
 VOLUNTARIOS POR PARENTESCO Y SEXO
 Período 2003 - 2011

PARENTESCO	2 0 0 3			2 0 0 4			2 0 0 5			2 0 0 6			2 0 0 7			2 0 0 8			2 0 0 9			2 0 1 0			2 0 1 1		
	MUJERES	VARONES	TOTAL	MUJERES	VARONES	TOTAL	MUJERES	VARONES	TOTAL	MUJERES	VARONES	TOTAL	MUJERES	VARONES	TOTAL	MUJERES	VARONES	TOTAL	MUJERES	VARONES	TOTAL	MUJERES	VARONES	TOTAL	MUJERES	VARONES	TOTAL
Padres	2.985	1.111	4.096	2.855	1.070	3.925	2.778	1.034	3.812	2.128	755	2.883	1.962	682	2.644	1.847	628	2.475	1.727	577	2.304	1608	522	2130	1473	463	1936
Padrastrros	6	9	15	6	12	18	6	11	17	3	7	10	3	5	8	3	4	7	2	4	6	2	4	6	3	4	7
Suegros	463	126	589	355	117	472	347	115	462	308	75	383	271	63	334	244	56	300	220	50	270	202	48	250	185	43	228
Abuelos	13	1	14	12	1	13	10	1	11	8	1	9	7	1	8	5	1	6	4	1	5	5	1	6	4	1	5
Hermanos	16	6	22	3	5	8	2	2	4	1	2	3	1	1	2	1	1	1	1	1	1	1	1	1	1	1	1
Nietos	2.919	2.518	5.437	2.391	2.545	4.936	2.405	2.541	4.946	2.357	2.496	4.853	2.225	2.409	4.634	1.302	1.386	2.688	1.389	1.461	2.850	1370	1461	2831	1336	1420	2756
Bisnietos	1	2	3	1	3	4	1	2	3	2	2	2	3	3	3	1	1	1	1	1	1	1	1	1	1	1	1
Hija Mayor	3.469		3.469	1.192		1.192	1.150		1.150	1.072		1.072	983		983	903		903	839		839	789		789	429		429
Hijos Concubinato	11	15	26	8	14	22	7	11	18	6	9	15	1	2	3		1	1		1	1		1	1		1	1
Menor en Tenencia	1.426	1.436	2.862	1.415	1.455	2.870	1.423	1.457	2.880	1.379	1.440	2.819	1.313	1.348	2.661	1.237	1.269	2.506	1.141	1.198	2.339	1049	1097	2146	939	970	1909
Hijos del Cónyuge	16	14	30	10	13	23	10	9	19	7	6	13	4	3	7	2	2	4	1	1	1	1	1	1	1	1	1
Hijo Estudiante	6.150	4.572	10.722	5.012	3.422	8.434	6.656	4.627	11.283	6.560	4.590	11.150	6.433	4.336	10.769	6.156	4.035	10.191	5.942	3.970	9.912	5865	3878	9743	5965	3930	9895
Incapacitados	85	87	172	86	82	168	87	79	166	88	82	170	89	91	180	91	95	186	85	93	178	86	88	174	84	90	174
Familiar	4	1	5	2	1	3	3	1	4	3	3	6	5	4	9	5	7	12	6	6	12	7	5	12	6	6	12
Nieto Estudiante	2		2	1	1	2	1	3	4	1	1	2	1	1	2	2	1	3	2	1	3	1	1	2		1	1
Hermano Estudiante				1		1	1		1		1															1	1
Hijo Concub. Estud.					1	1		1	1		1	1		1	1		1	1		1	1						
Hijo Cónyuge Estud.		1	1					1	1		1	1		1	1		1	1								1	1
Tenencia Estudiante	6	4	10	8	2	10	10	6	16	8	6	14	8	9	17	4	8	12	6	4	10	5	3	8	7	2	9
TOTAL	17.572	9.903	27.475	13.358	8.744	22.102	14.897	9.901	24.798	13.929	9.477	23.406	13.307	8.960	22.267	11.802	7.496	19.298	11.365	7.368	18.733	10.991	7.110	18.101	10.431	6.931	17.362

Fuente: Datos suministrados por el Instituto Autárquico Provincial de Obra Social.
 NOTAS: Elaboración propia en base a los datos aportados por la citada fuente.
 Período 1981- 2011, datos al 31 de diciembre de cada año.

DIRECCION GENERAL DE PROGRAMACION Y ESTADISTICA HACENDAL

PROVINCIA DE SANTA FE
 INSTITUTO AUTARQUICO PROVINCIAL DE OBRA SOCIAL
 OPCIONALES POR PARENTESCO Y SEXO
 PERIODO 2003 - 2011

PARENTESCO	2003			2004			2005			2006			2007			2008			2009			2010			2011		
	MUJERES	VARONES	TOTAL	MUJERES	VARONES	TOTAL	MUJERES	VARONES	TOTAL	MUJERES	VARONES	TOTAL	MUJERES	VARONES	TOTAL	MUJERES	VARONES	TOTAL	MUJERES	VARONES	TOTAL	MUJERES	VARONES	TOTAL	MUJERES	VARONES	TOTAL
Padres	624	277	901	754	314	1.068	851	356	1.207	1.040	444	1.484	1.128	474	1.602	1.236	535	1.771	812	427	1239	1001	529	1530	1222	635	1857
Padrastrros	1	2	3	1	1	2	1	1	2	1	2	3		2	2		2	2		1	1		3	3		5	5
Suegros	88	35	123	100	38	138	113	39	152	127	50	177	121	46	167	117	48	165	62	30	92	76	37	113	89	44	133
Abuelos	1		1	1		1	1		1	1		1		1				1									
Hija Mayor	2.225		2.225	2.604		2.604	2.958		2.958	3.725		3.725	4.434		4.434	5.451		5.451	6123		6123	8135		8135	10126		10126
Hijos	638	2.618	3.256	900	3.156	4.056	1.030	3.567	4.597	1.184	4.326	5.510	1.499	5.190	6.689	1.784	6.168	7.952	1550	6369	7919	1553	7993	9546	1522	9538	11060
Nietos	580	683	1.263	741	851	1.592	852	993	1.845	1.062	1.204	2.266	1.297	1.409	2.706	1.624	1.744	3.368	1710	1797	3507	2197	2292	4489	2681	2747	5428
Nietos Estudiantes	16	9	25	15	9	24	15	8	23	26	9	35	36	7	43	42	17	59	37	19	56	45	36	81	51	38	89
Hijos Conyuge	7	21	28	7	24	31	8	31	39	16	31	47	24	40	64	38	40	78	46	44	90	71	62	133	91	71	162
Hijos Concubinatos	12	9	21	10	8	18	16	7	23	14	8	22	13	10	23	15	14	29	18	16	34	23	24	47	26	29	55
Hermanos	9	6	15	7	7	14	7	8	15	8	8	16	12	11	23	18	15	33	22	19	41	30	27	57	39	33	72
Orden Judicial				1		1	2		2	5		7	6		8	10		12	14		18	11		17	14		20
Bisnietos					1	1	1	4	5	3	10	13	6	19	25	15	18	33	20	14	34	21	15	36	27	20	47
Excepción							4		4	3	1	4	3	2	5	4	1	5							4		4
Guarda Asistencial										2		2	4	4	8	5	3	8	13	8	21	24	14	38	30	18	48
TOTAL	4.201	3.660	7.861	5.141	4.409	9.550	5.859	5.014	10.873	7.215	6.095	13.310	8.579	7.212	15.791	10.359	8.607	18.966	10.427	8.748	19.175	13.187	11.038	24.225	15.922	13.184	29.106

Fuente: Datos suministrados por el Instituto Autárquico Provincial de Obra Social.
 NOTAS: Elaboración propia en base a los datos aportados por la citada fuente.

DIRECCION GENERAL DE PROGRAMACION Y ESTADISTICA HACENDAL

PROVINCIA DE SANTA FE

INSTITUTO AUTARQUICO PROVINCIAL DE OBRA SOCIAL

CANTIDAD E IMPORTES ABONADOS POR TIPO DE ATENCION BRINDADA EN EL PERIODO 1999 - 2011

TIPO DE ATENCION	AÑO 1999			AÑO 2000			AÑO 2001			AÑO 2002			AÑO 2003		
	Cantidad	Imp.\$ corrientes	Imp.\$ actualiz.	Cantidad	Imp.\$ corrientes	Imp.\$ actualiz.	Cantidad	Imp.\$ corrientes	Imp.\$ actualiz.	Cantidad	Imp.\$ corrientes	Imp.\$ actualiz.	Cantidad	Imp.\$ corrientes	Imp.\$ actualiz.
Consultas Médicas	2.272.946	20.700.724	77.304.171	2.202.477	19.328.961	71.109.699	2.245.236	21.254.435	79.519.240	2.335.045	21.365.666	53.493.635	2.405.096	21.958.526	47.388.290
Prácticas Ambulatorias	1.114.535	27.037.029	100.966.281	1.247.672	29.130.743	107.169.670	1.390.241	33.363.701	124.823.650	1.570.972	37.074.939	92.825.250	1.649.520	39.258.590	84.723.238
Internaciones	69.067	55.018.942	205.461.109	71.984	57.368.469	211.054.001	75.948	60.729.582	227.207.650	79.448	62.366.680	156.148.676	83.548	66.754.852	144.062.413

TIPO DE ATENCION	AÑO 2004			AÑO 2005			AÑO 2006			AÑO 2007			AÑO 2008		
	Cantidad	Imp.\$ corrientes	Imp.\$ actualiz.	Cantidad	Imp.\$ corrientes	Imp.\$ actualiz.	Cantidad	Imp.\$ corrientes	Imp.\$ actualiz.	Cantidad	Imp.\$ corrientes	Imp.\$ actualiz.	Cantidad	Imp.\$ corrientes	Imp.\$ actualiz.
Consultas Médicas	2.447.248	22.295.239	45.466.137	2.226.200	26.714.400	49.903.017	2.191.334	27.245.550	45.993.819	2.418.445	36.560.861	56.402.552	2.416.316	47.529.119	66.206.909
Prácticas Ambulatorias	1.699.005	40.436.348	82.460.858	1.629.104	47.310.525	88.376.978	447.620	18.162.507	30.660.532	445.958	21.760.951	33.570.685	452.201	28.289.236	39.406.219
Internaciones	86.054	68.757.498	140.215.488	83.754	72.525.109	135.478.310	66.670	98.942.551	167.027.120	64.164	103.610.146	159.839.688	74.310	134.693.190	187.624.345

TIPO DE ATENCION	AÑO 2009			AÑO 2010			AÑO 2011		
	Cantidad	Imp.\$ corrientes	Imp.\$ actualiz.	Cantidad	Imp.\$ corrientes	Imp.\$ actualiz.	Cantidad	Imp.\$ corrientes	Imp.\$ actualiz.
Consultas Médicas	2.475.630	72.876.096	95.250.404	2.517.576	94.409.700	109.880.376	2.840.078	132.063.627	138.334.838
Prácticas Ambulatorias	673.511	43.664.213	57.069.933	685.830	53.494.740	62.260.786	886.411	102.732.850	107.611.252
Internaciones	73.225	196.344.722	256.626.180	84.100	293.534.280	341.634.991	72.453	215.243.874	225.465.006

NOTAS: Importes actualizados mediante la aplicación del Índice de Precios Mixtos al 31 de diciembre de 2011

FUENTE: Datos suministrados por la Dirección de Planificación y Control del Instituto Autárquico Provincial de Obra Social.

DIRECCION GENERAL DE PROGRAMACION Y ESTADISTICA HACENDAL.

EDUCACION

PROVINCIA DE SANTA FE

INDICADORES DEL GASTO EDUCATIVO

CONCEPTO/RELACION %	1991	1992	1993	1994	1995	1996	1997	1998	1999	2000	2001	2002	2003	2004	2005	2006	2007	2008	2009	2010	2011
Gasto Público Total	1.977.966	2.508.740	3.018.889	3.258.483	3.542.706	3.350.557	3.476.971	3.958.619	3.708.075	3.759.188	3.625.273	3.592.324	4.227.300	4.903.023	6.455.906	10.575.204	13.442.617	17.803.368	20.658.677	27.148.767	36.639.114
Gasto Público Administración Provincial	1.611.299	2.002.682	2.503.679	2.749.767	3.012.086	2.834.990	2.960.415	3.492.779	3.213.034	3.230.087	3.112.117	3.129.291	3.707.034	4.264.215	5.639.359	9.503.510	11.916.533	15.810.744	18.215.085	24.219.154	32.864.351
Gasto Público Administración Central	1.109.598	1.406.502	1.740.006	1.906.081	2.111.008	1.988.104	2.053.303	2.554.920	2.310.969	2.300.133	2.229.647	2.243.766	2.755.449	3.163.874	3.981.093	6.957.811	8.862.628	10.824.648	12.282.269	16.824.729	22.304.278
Gasto Educativo	357.187	480.589	615.337	675.936	730.246	728.617	743.268	800.161	875.188	910.692	869.570	878.686	969.572	1.165.622	1.510.383	2.023.432	2.753.300	3.754.814	4.647.967	5.688.210	8.107.181
Gasto Educativo Sector Oficial	279.851	373.602	472.680	517.560	557.178	556.634	566.604	611.033	668.779	691.704	656.992	659.410	722.071	874.087	1.145.917	1.566.275	2.139.400	2.925.519	3.631.704	4.475.050	6.374.121
Ingresos Corrientes Sector Público	1.929.154	2.678.746	3.079.236	3.200.117	3.301.344	3.232.449	3.423.528	3.514.684	3.496.460	3.608.482	3.351.551	3.719.938	4.516.461	5.792.153	6.930.327	8.378.343	10.978.348	15.099.019	17.576.939	23.055.385	31.038.653
Ingresos Corrientes Adm. Provincial	1.537.999	2.120.161	2.497.118	2.645.454	2.786.989	2.708.402	2.889.344	3.029.744	2.998.185	3.092.069	2.842.813	3.215.264	3.968.640	5.139.889	6.108.430	7.404.329	9.663.234	13.446.527	15.472.978	20.473.119	27.895.466
Ingresos Corrientes Adm. Central	1.231.965	1.635.984	1.922.707	2.060.418	2.189.380	2.040.388	2.176.185	2.328.763	2.285.551	2.349.316	2.114.010	2.481.613	3.198.636	4.316.386	5.138.658	6.104.787	7.796.372	9.749.600	10.848.389	14.667.623	19.575.890
Alumnos matriculados Sector Estatal	445.706	464.662	473.023	535.310	546.663	642.193	678.028	695.778	708.457	706.079	747.516	587.178	629.565	600.885	603.207	611.050	617.143	608.784	607.621	607.107	608.621
Producto Bruto Geográfico	12.792.736	15.505.429	17.107.500	19.628.715	19.201.110	19.691.845	20.079.966	20.721.236	19.857.904	19.967.785	18.888.866	25.859.945	31.451.356	33.901.188	37.020.097	55.473.728	70.541.858	84.371.073	94.014.687	112.885.700	165.139.800
Población Provincial	2.809.946	2.828.429	2.847.034	2.865.762	2.884.612	2.903.587	2.922.686	2.941.911	2.961.262	2.865.741	3.000.348	3.019.955	3.047.557	3.064.414	3.085.263	3.210.094	3.231.611	3.253.430	3.274.867	3.295.541	3.305.879
Ingr. Corrientes S.Pco por Cápita (En \$)	687	947	1.082	1.117	1.144	1.113	1.171	1.195	1.181	1.211	1.117	1.232	1.482	1.890	2.246	2.610	3.397	4.641	5.367	6.996	9.389
Ingr. Corrientes Adm.Prov. per Cápita (En \$)	547	750	877	923	966	933	989	1.030	1.012	1.037	947	1.065	1.302	1.677	1.980	2.307	2.990	4.133	4.725	6.212	8.438
Ingr. Corrientes Adm.Ctral. per Cápita (En \$)	438	578	675	719	759	703	745	792	772	788	705	822	1.050	1.409	1.666	1.902	2.413	2.997	3.313	4.451	5.922
Gasto Educativo/Gasto Público Total	18,06%	19,16%	20,38%	20,74%	20,61%	21,75%	21,38%	20,21%	23,60%	24,23%	23,99%	24,46%	22,94%	23,77%	23,40%	19,13%	20,48%	21,09%	22,50%	20,95%	22,13%
Gasto Educativo/Gasto Públ.Adm.Prov.	22,17%	24,00%	24,58%	24,58%	24,24%	25,70%	25,11%	22,91%	27,24%	28,19%	27,94%	28,08%	26,15%	27,33%	26,78%	21,29%	23,10%	23,75%	25,52%	23,49%	24,67%
Gasto Educativo/Gasto Púb.Adm.Central	32,19%	34,17%	35,36%	35,46%	34,59%	36,65%	36,20%	31,32%	37,87%	39,59%	39,00%	39,16%	35,19%	36,84%	37,94%	29,08%	31,07%	34,69%	37,84%	33,81%	36,35%
Gasto Educativo/PBG	2,79%	3,10%	3,60%	3,44%	3,80%	3,70%	3,70%	3,86%	4,41%	4,56%	4,60%	3,40%	3,08%	3,44%	4,08%	3,65%	3,90%	4,45%	4,94%	5,04%	4,91%
Gasto Educat./Ingr. Corrientes Sect.Públ.	18,52%	17,94%	19,98%	21,12%	22,12%	22,54%	21,71%	22,77%	25,03%	25,24%	25,95%	23,62%	21,47%	20,12%	21,79%	24,15%	25,08%	24,87%	26,44%	24,67%	26,12%
Gasto Educat./Ingr. Corrientes Adm.Prov.	23,22%	22,67%	24,64%	25,55%	26,20%	26,90%	25,72%	26,41%	29,19%	29,45%	30,59%	27,33%	24,43%	22,68%	24,73%	27,33%	28,49%	27,92%	30,04%	27,78%	29,06%
Gasto Educat./Ingr. Corrientes Adm.Cent.	28,99%	29,38%	32,00%	32,81%	33,35%	35,71%	34,15%	34,36%	38,29%	38,76%	41,13%	35,41%	30,31%	27,00%	29,39%	33,15%	35,32%	38,51%	42,84%	38,78%	41,41%
Gasto Público en Educ.por alumno del sector estatal (En \$)	627,88	804,03	999,27	966,84	1.019,23	866,77	835,66	878,20	943,99	979,64	878,90	1.123,02	1.146,94	1.454,67	1.899,71	2.563,25	3.466,62	4.805,51	5.976,92	7.371,11	10.473,05
Gasto Público en Educ.por alumno del sector estatal/PBG por habitante	13,79%	14,67%	16,63%	14,12%	15,31%	12,78%	12,16%	12,47%	14,08%	14,62%	13,96%	13,11%	11,11%	13,15%	15,83%	14,83%	15,88%	18,53%	20,82%	21,52%	20,97%
Gasto Público en Educ.por alumno del sector estatal/Ingresos Corrientes del Sector Público per cápita	91,46%	84,90%	92,39%	86,58%	89,06%	77,86%	71,34%	73,51%	79,95%	80,92%	78,68%	91,17%	77,39%	76,96%	84,57%	98,21%	102,04%	103,55%	111,36%	105,36%	111,55%
Gasto Público en Educ.por alumno del sector estatal/Ingresos Corrientes de la Adm. Provincial per cápita	114,72%	107,26%	113,93%	104,74%	105,49%	92,92%	84,53%	85,27%	93,24%	94,44%	92,76%	105,48%	88,07%	86,73%	95,95%	111,13%	115,93%	116,27%	126,50%	118,65%	124,12%
Gasto Público en Educ.por alumno del sector estatal/Ingresos Corrientes de la Adm. Central per cápita	143,21%	139,01%	147,97%	134,47%	134,29%	123,35%	112,23%	110,94%	122,31%	124,29%	124,74%	136,66%	109,28%	103,27%	114,06%	134,78%	143,69%	160,36%	180,43%	165,61%	176,86%

NOTAS:

La información referida a la cantidad de alumnos matriculados en el año 2011 es provisoria

FUENTES:

Cuentas Generales de Ejercicio, elaboradas por la Contaduría General de la Provincia.

Datos suministrados por la Dirección Departamento de Aplicación Sistema de Estadística Educativa, Ministerio de Educación.

Datos suministrados por el Instituto Provincial de Estadística y Censos

DIRECCION GENERAL DE PROGRAMACION Y ESTADISTICA HACENDAL.

PROVINCIA DE SANTA FE
 CANTIDAD DE ALUMNOS POR TIPO DE EDUCACION Y POR NIVEL -SECTOR OFICIAL
 POR REGION
 PERIODO 1998

TIPO DE EDUCACION	NIVEL	MATRICULA									TOTAL
		REGION I	REGION II	REGION III	REGION IV	REGION V	REGION VI	REGION VII	REGION VIII	REGION IX	
Común	Inicial	1.106	6.745	5.435	15.256	6.124	22.054	5.579	2.124	2.430	66.853
	EGB	5.432	34.808	23.313	72.668	23.598	125.046	22.405	9.056	8.838	325.164
	Medio	1.382	9.412	8.359	35.909	11.373	56.465	9.612	2.629	3.144	138.285
	Sup. No Universitario	267	2.213	1.858	6.748	1.913	13.900	1.282	262	378	28.821
Total Común		8.187	53.178	38.965	130.581	43.008	217.465	38.878	14.071	14.790	559.123
Adultos	Primario	457	2.161	380	3.364	681	7.597	1.127	221	159	16.147
	Medio	203	1.861	793	4.686	1.788	8.793	1.847	674	343	20.988
Total Adultos		660	4.022	1.173	8.050	2.469	16.390	2.974	895	502	37.135
Artística	EGB										
	Medio				162						162
	Sup. No Universitario				477	861					1.338
Total Artística					639	861					1.500
Especial	Inicial	6	94	27	84	40	183	42	21	16	513
	Primario-EGB	65	716	361	1.418	444	1.281	472	231	157	5.145
Total Especial		71	810	388	1.502	484	1.464	514	252	173	5.658
Total No Formal		989	3.686	6.107	30.901	8.306	30.536	6.478	2.590	2.769	92.362
TOTAL		9.907	61.696	46.633	171.673	55.128	265.855	48.844	17.808	18.234	695.778

FUENTE: Dirección General de Programas y Estadística Educativa del Ministerio de Educación.

NOTA: Elaboración propia en base a los datos suministrados por la citada fuente.

DIRECCION GENERAL DE PROGRAMACION Y ESTADISTICA HACENDAL.

PROVINCIA DE SANTA FE
 CANTIDAD DE ALUMNOS POR TIPO DE EDUCACION Y POR NIVEL -SECTOR OFICIAL
 POR REGION
 PERIODO 1999

TIPO DE EDUCACION	NIVEL	M A T R I C U L A									TOTAL
		REGION I	REGION II	REGION III	REGION IV	REGION V	REGION VI	REGION VII	REGION VIII	REGION IX	
Común	Inicial	1.149	6.969	5.555	15.728	6.311	22.467	5.618	2.146	2.507	68.450
	EGB	6.081	39.298	26.577	83.581	26.995	143.773	25.737	9.974	10.037	372.053
	Medio	920	6.679	6.361	25.968	8.404	38.819	7.078	1.943	2.441	98.613
	Sup. No Universitario	233	2.301	1.764	6.350	2.111	13.003	1.342	296	411	27.811
Total Común		8.383	55.247	40.257	131.627	43.821	218.062	39.775	14.359	15.396	566.927
Adultos	Primario	319	2.181	410	3.640	736	7.823	1.009	229	135	16.482
	Medio	219	1.967	842	4.595	1.871	8.584	1.784	703	535	21.100
Total Adultos		538	4.148	1.252	8.235	2.607	16.407	2.793	932	670	37.582
Artística	EGB				39						39
	Medio				131						131
	Sup. No Universitario				486		1.350				1.836
Total Artística					656		1.350				2.006
Especial	Inicial	15	109	32	128	58	230	38	23	6	639
	Primario-EGB	41	442	278	1.157	275	881	203	152	139	3.568
Total Especial		56	551	310	1.285	333	1.111	241	175	145	4.207
Total No Formal		662	5.636	6.806	30.567	8.837	35.133	5.828	2.291	1.975	97.735
TOTAL		9.639	65.582	48.625	172.370	55.598	272.063	48.637	17.757	18.186	708.457

FUENTE: Dirección General de Programas y Estadística Educativa del Ministerio de Educación.

NOTA: Elaboración propia en base a los datos suministrados por la citada fuente.

DIRECCION GENERAL DE PROGRAMACION Y ESTADISTICA HACENDAL.

PROVINCIA DE SANTA FE
 CANTIDAD DE ALUMNOS POR TIPO DE EDUCACION Y POR NIVEL -SECTOR OFICIAL
 POR REGION
 PERIODO 2000

TIPO DE EDUCACION	NIVEL	MATRICULA									TOTAL
		REGION I	REGION II	REGION III	REGION IV	REGION V	REGION VI	REGION VII	REGION VIII	REGION IX	
Común	Inicial	1.163	6.971	5.670	16.956	6.363	22.932	5.993	2.293	2.526	70.867
	EGB	6.675	42.736	29.339	93.250	29.552	161.475	26.983	10.730	11.224	411.964
	Medio	674	4.640	4.643	18.833	5.584	26.785	4.848	1.408	1.754	69.169
	Sup. No Universitario	260	2.470	1.491	6.889	2.148	11.566	1.300	339	340	26.803
Total Común		8.772	56.817	41.143	135.928	43.647	222.758	39.124	14.770	15.844	578.803
Adultos	Primario	283	2.108	446	3.628	694	8.344	964	198	172	16.837
	Medio	201	2.189	931	5.116	1.692	6.536	1.559	695	437	19.356
Total Adultos		484	4.297	1.377	8.744	2.386	14.880	2.523	893	609	36.193
Artística	EGB										
	Medio										
	Sup. No Universitario										
Total Artística											
Especial	Inicial	24	125	21	102	47	175	44	18	8	564
	Primario-EGB	44	482	266	1.139	319	708	179	157	123	3.417
Total Especial		68	607	287	1.241	366	883	223	175	131	3.981
Total No Formal		659	4.977	7.464	27.379	9.209	27.484	4.973	2.632	2.889	87.666
TOTAL		9.983	66.698	50.271	173.292	55.608	266.005	46.843	18.470	19.473	706.643

FUENTE: Dirección General de Programas y Estadística Educativa del Ministerio de Educación.

NOTAS: Elaboración propia en base a los datos suministrados por la citada fuente.

No fue informada a esta Dirección la cantidad de alumnos discriminada por región correspondiente a Educ.Artística del año 2000.

DIRECCION GENERAL DE PROGRAMACION Y ESTADISTICA HACENDAL.

PROVINCIA DE SANTA FE
 CANTIDAD DE ALUMNOS POR TIPO DE EDUCACION Y POR NIVEL -SECTOR OFICIAL
 POR REGION
 PERIODO 2001

TIPO DE EDUCACION	NIVEL	MATRICULA									TOTAL
		REGION I	REGION II	REGION III	REGION IV	REGION V	REGION VI	REGION VII	REGION VIII	REGION IX	
Común	Inicial	1.208	7.125	5.511	17.159	7.025	22.988	5.766	2.334	2.561	71.677
	EGB	6.314	42.582	29.163	90.474	29.106	162.505	26.533	10.465	10.879	408.021
	Medio-Polimodal	865	5.820	5.137	19.800	6.254	30.682	5.204	1.549	1.832	77.143
	Sup. No Universitario	270	2.229	1.820	7.013	2.025	15.900	1.518	324	415	31.514
Total Común		8.657	57.756	41.631	134.446	44.410	232.075	39.021	14.672	15.687	588.355
Adultos	Primario	385	2.355	883	4.080	1.247	14.005	2.165	822	478	26.420
	Medio	166	2.293	380	5.129	1.390	4.455	586	261	338	14.998
Total Adultos		551	4.648	1.263	9.209	2.637	18.460	2.751	1.083	816	41.418
Artística	EGB										
	Medio										
	Sup. No Universitario										
Total Artística											
Especial	Inicial	23	159	42	128	67	215	53	20	7	714
	Primario-EGB	47	385	342	795	470	1.202	190	158	120	3.709
Total Especial		70	544	384	923	537	1.417	243	178	127	4.423
Total No Formal		733	6.705	7.805	43.296	8.732	34.785	5.845	2.638	3.495	114.034
TOTAL		10.011	69.653	51.083	187.874	56.316	286.737	47.860	18.571	20.125	748.230

FUENTE: Dirección General de Programas y Estadística Educativa del Ministerio de Educación.

NOTAS: Elaboración propia en base a los datos suministrados por la citada fuente.

No fue informada a esta Dirección la cantidad de alumnos discriminada por región correspondiente a Educ.Artística del año 2001.

DIRECCION GENERAL DE PROGRAMACION Y ESTADISTICA HACENDAL.

CANTIDAD DE ALUMNOS POR TIPO DE EDUCACION Y POR NIVEL - SECTOR OFICIAL

POR REGION

Común, Adultos, Artística, Especial y no Formal

NO SE CUENTA CON INFORMACION CORRESPONDIENTE A LOS AÑOS 2002 Y 2003

PROVINCIA DE SANTA FE
 CANTIDAD DE ALUMNOS POR TIPO DE EDUCACION Y POR NIVEL -SECTOR OFICIAL
 POR REGION
 PERIODO 2004

TIPO DE EDUCACION	NIVEL	MATRICULA									TOTAL
		REGION I	REGION II	REGION III	REGION IV	REGION V	REGION VI	REGION VII	REGION VIII	REGION IX	
Común	Inicial	1.309	7.419	5.802	15.934	6.779	21.572	5.522	2.452	2.574	69.363
	EGB	6.429	42.972	29.549	87.895	27.616	147.182	24.491	10.388	11.087	387.609
	Medio-Polimodal	878	5.838	4.771	16.210	5.964	23.634	4.739	1.462	1.813	65.309
	Sup. No Universitario	210	2.479	1.559	3.731	1.326	7.730	1.350	231	396	19.012
Total Común		8.826	58.708	41.681	123.770	41.685	200.118	36.102	14.533	15.870	541.293
Adultos	Primario	301	2.213	354	3.851	637	6.025	927	300	147	14.755
	Medio	173	2.099	885	4.101	1.389	8.483	1.273	568	294	19.265
Total Adultos		474	4.312	1.239	7.952	2.026	14.508	2.200	868	441	34.020
Total Artística							319				319
Especial	Inicial	24	152	37	104	18	127	189	11	18	680
	Primario-EGB	51	529	365	1.101	300	984	190	169	138	3.827
	Estimulación Temprana		44	19	169	65	120	16	17		450
	Post-EGB			1				6		1	8
Total Especial		75	725	422	1.374	383	1.231	401	197	157	4.965
Total No Formal		46	2.136	1.033	6.456	2.255	6.366	576	249	1.171	20.288
TOTAL		9.421	65.881	44.375	139.552	46.349	222.542	39.279	15.847	17.639	600.885

FUENTE: Dirección General de Programas y Estadística Educativa del Ministerio de Educación.

NOTAS: Elaboración propia en base a los datos suministrados por la citada fuente.

DIRECCION GENERAL DE PROGRAMACION Y ESTADISTICA HACENDAL.

PROVINCIA DE SANTA FE
 CANTIDAD DE ALUMNOS POR TIPO DE EDUCACION Y POR NIVEL -SECTOR OFICIAL
 POR REGION
 PERIODO 2005

TIPO DE EDUCACION	NIVEL	MATRICULA									TOTAL
		REGION I	REGION II	REGION III	REGION IV	REGION V	REGION VI	REGION VII	REGION VIII	REGION IX	
Común	Inicial	1.303	7.430	5.840	16.571	6.494	21.525	5.399	2.466	2.490	69.518
	EGB	6.335	42.689	29.290	87.822	26.901	148.025	25.192	10.181	10.986	387.421
	Medio-Polimodal	822	5.528	4.717	16.718	5.204	24.148	4.471	1.427	1.839	64.874
	Sup. No Universitario	347	2.303	1.347	4.312	738	9.783	1.198	200	294	20.522
Total Común		8.807	57.950	41.194	125.423	39.337	203.481	36.260	14.274	15.609	542.335
Adultos	Primario	270	2.103	359	3.735	816	7.816	892	289	144	16.424
	Medio	178	2.018	856	4.537	1.409	8.093	1.163	499	264	19.017
Total Adultos		448	4.121	1.215	8.272	2.225	15.909	2.055	788	408	35.441
Total Artística					541		608				1.149
Especial	Inicial	24	94	46	109	45	110	38	9	13	488
	Primario-EGB	46	534	366	1.139	338	881	195	154	138	3.791
	Estimulación Temprana		47	20	159	61	114	16	22		439
	Post-EGB										
Total Especial		70	675	432	1.407	444	1.105	249	185	151	4.718
Total No Formal		74	2.140	1.621	5.585	1.746	5.897	1.171	336	994	19.564
TOTAL		9.399	64.886	44.462	141.228	43.752	227.000	39.735	15.583	17.162	603.207

FUENTE: Dirección General de Programas y Estadística Educativa del Ministerio de Educación.

NOTAS: Elaboración propia en base a los datos suministrados por la citada fuente.

DIRECCION GENERAL DE PROGRAMACION Y ESTADISTICA HACENDAL.

PROVINCIA DE SANTA FE
CANTIDAD DE ALUMNOS POR TIPO DE EDUCACION Y POR NIVEL -SECTOR OFICIAL
POR REGION
PERIODO 2006

TIPO DE EDUCACION	NIVEL	MATRICULA									TOTAL
		REGION I	REGION II	REGION III	REGION IV	REGION V	REGION VI	REGION VII	REGION VIII	REGION IX	
Común	Inicial	1.252	7.590	5.964	16.437	6.752	21.509	5.446	2.580	2.527	70.057
	EGB	6.329	42.207	29.216	86.831	26.993	148.137	24.630	10.197	10.724	385.264
	Medio-Polimodal	800	5.686	4.644	16.511	5.343	25.945	3.970	1.353	1.845	66.097
	Sup. No Universitario	311	1.852	1.271	5.238	1.265	9.490	946	187	244	20.804
Total Común		8.692	57.335	41.095	125.017	40.353	205.081	34.992	14.317	15.340	542.222
Adultos	Primario	349	2.602	367	4.034	1.032	8.732	1.015	279	160	18.570
	Medio	161	2.039	881	4.538	1.202	8.030	1.230	471	267	18.819
Total Adultos		510	4.641	1.248	8.572	2.234	16.762	2.245	750	427	37.389
Total Artística											
Especial	Inicial	24	101	35	105	54	86	51	13	12	481
	Primario ex EGB	48	562	395	1.035	326	880	205	168	140	3.759
	Estimulación Temprana										
	Post-EGB										
Total Especial		72	663	430	1.140	380	966	256	181	152	4.240
Total No Formal		101	2.660	1.645	8.769	2.493	8.992	1.150	460	929	27.199
TOTAL		9.375	65.299	44.418	143.498	45.460	231.801	38.643	15.708	16.848	611.050

FUENTE: Dirección General de Programas y Estadística Educativa del Ministerio de Educación.

NOTAS: Elaboración propia en base a los datos suministrados por la citada fuente.

DIRECCION GENERAL DE PROGRAMACION Y ESTADISTICA HACENDAL.

PROVINCIA DE SANTA FE
CANTIDAD DE ALUMNOS POR TIPO DE EDUCACION Y POR NIVEL -SECTOR OFICIAL
POR REGION
PERIODO 2007

TIPO DE EDUCACION	NIVEL	MATRICULA									TOTAL
		REGION I	REGION II	REGION III	REGION IV	REGION V	REGION VI	REGION VII	REGION VIII	REGION IX	
Común	Inicial	1.309	7.603	6.046	16.641	6.974	21.536	5.526	2.575	2.636	70.846
	Primario ex EGB	6.303	41.078	29.314	87.221	26.843	145.472	24.068	10.110	10.797	381.206
	Secundario ex Medio-Polim.	758	5.704	4.649	16.671	5.414	26.208	4.102	1.360	1.735	66.601
	Sup. No Universitario	222	2.079	1.621	6.769	1.605	12.957	1.192	271	454	27.170
Total Común		8.592	56.464	41.630	127.302	40.836	206.173	34.888	14.316	15.622	545.823
Adultos	Primario	284	2.961	534	4.093	1.165	8.675	722	236	223	18.893
	Medio	191	2.228	880	4.638	1.422	8.154	1.333	538	284	19.668
Total Adultos		475	5.189	1.414	8.731	2.587	16.829	2.055	774	507	38.561
Total Artística			198		525		1.679				2.402
Especial	Inicial	33	80	36	80	33	88	41	14	4	409
	Primario ex EGB	53	538	423	1.059	318	888	198	177	146	3.800
	Estimulación Temprana										
	Post-EGB										
Total Especial		86	618	459	1.139	351	976	239	191	150	4.209
Total No Formal		91	2.667	1.608	10.214	1.968	7.652	931	348	809	26.288
TOTAL		9.244	65.136	45.111	147.911	45.742	233.309	38.113	15.629	17.088	617.283

FUENTE: Dirección General de Programas y Estadística Educativa del Ministerio de Educación.

NOTAS: Elaboración propia en base a los datos suministrados por la citada fuente.

DIRECCION GENERAL DE PROGRAMACION Y ESTADISTICA HACENDAL.

PROVINCIA DE SANTA FE
CANTIDAD DE ALUMNOS POR TIPO DE EDUCACION Y POR NIVEL -SECTOR OFICIAL
POR REGION
PERIODO 2008

TIPO DE EDUCACION	NIVEL	MATRICULA									
		REGION I	REGION II	REGION III	REGION IV	REGION V	REGION VI	REGION VII	REGION VIII	REGION IX	TOTAL
Común	Inicial	1.281	7.287	6.565	17.470	7.170	22.699	5.598	2.756	2.719	73.545
	Primario ex EGB	5.084	32.453	23.699	67.912	20.492	109.649	18.991	8.470	8.456	295.206
	Secundario ex Medio-Polim.	1.945	13.598	10.427	33.369	11.053	56.521	8.821	2.993	4.010	142.737
	Sup. No Universitario	186	2.122	1.549	7.126	1.954	14.445	860	345	459	29.046
Total Común		8.496	55.460	42.240	125.877	40.669	203.314	34.270	14.564	15.644	540.534
Adultos	Primario	267	3.133	575	4.214	1.233	8.558	715	211	183	19.089
	Medio	171	2.014	952	5.106	1.674	8.551	1.214	508	320	20.510
Total Adultos		438	5.147	1.527	9.320	2.907	17.109	1.929	719	503	39.599
Total Artística				205	971	140	1.508				2.824
Especial	Inicial	48	83	41	98	25	111	45	20	6	477
	Primario ex EGB	61	490	455	1.228	337	878	207	140	140	3.936
	Estimulación Temprana		59	15	158	77	107	32	10		458
	Post-EGB						22				22
Total Especial		109	632	511	1.484	439	1.118	284	170	146	4.893
Total No Formal		94	2.487	1.571	6.335	2.353	6.126	673	508	787	20.934
TOTAL		9.137	63.726	46.054	143.987	46.508	229.175	37.156	15.961	17.080	608.784

FUENTE: Dirección General de Programas y Estadística Educativa del Ministerio de Educación.

NOTAS: Elaboración propia en base a los datos suministrados por la citada fuente.

DIRECCION GENERAL DE PROGRAMACION Y ESTADISTICA HACENDAL.

PROVINCIA DE SANTA FE
CANTIDAD DE ALUMNOS POR TIPO DE EDUCACION Y POR NIVEL -SECTOR OFICIAL
POR REGION
PERIODO 2009

TIPO DE EDUCACION	NIVEL	M A T R I C U L A									TOTAL
		REGION I	REGION II	REGION III	REGION IV	REGION V	REGION VI	REGION VII	REGION VIII	REGION IX	
Común	Inicial	1.322	7.117	6.320	16.908	7.028	23.189	5.553	2.654	2.751	72.842
	Primario ex EGB	5.109	33.069	23.951	67.816	20.335	106.864	18.727	8.529	8.454	292.854
	Secundario ex Medio-Polim.	2.014	14.183	9.909	35.245	11.100	57.633	9.119	2.950	4.097	146.250
	Sup. No Universitario	256	2.371	1.588	8.039	1.760	13.771	1.116	341	615	29.857
Total Común		8.701	56.740	41.768	128.008	40.223	201.457	34.515	14.474	15.917	541.803
Adultos	Primario	339	2.857	475	4.342	795	8.114	921	184	139	18.166
	Medio	272	1.822	797	5.424	1.366	8.602	1.255	622	343	20.503
Total Adultos		611	4.679	1.272	9.766	2.161	16.716	2.176	806	482	38.669
Total Artística					1.010		1.324				2.334
Especial	Inicial	41	77	33	93	33	93	50	29	11	460
	Primario ex EGB	61	455	386	1.040	320	839	223	169	150	3.643
	Estimulación Temprana										
	Post-EGB										
Total Especial		102	532	419	1.133	353	932	273	198	161	4.103
Total No Formal		84	2.254	918	6.521	2.469	5.877	770	822	997	20.712
TOTAL		9.498	64.205	44.377	146.438	45.206	226.306	37.734	16.300	17.557	607.621

FUENTE: Dirección General de Programas y Estadística Educativa del Ministerio de Educación.

NOTAS: Elaboración propia en base a los datos suministrados por la citada fuente.

DIRECCION GENERAL DE PROGRAMACION Y ESTADISTICA HACENDAL.

PROVINCIA DE SANTA FE
CANTIDAD DE ALUMNOS POR TIPO DE EDUCACION Y POR NIVEL - SECTOR OFICIAL
POR REGION
PERIODO 2010

TIPO DE EDUCACION	NIVEL	MATRICULA									
		REGION I	REGION II	REGION III	REGION IV	REGION V	REGION VI	REGION VII	REGION VIII	REGION IX	TOTAL
Común	Inicial	1.380	6.720	6.300	16.155	6.745	22.768	5.235	2.552	2.376	70.231
	Primario ex EGB	4.961	32.671	23.622	67.247	20.244	106.286	18.298	8.519	8.210	290.058
	Secundario ex Medio-Polim.	1.987	14.711	10.997	36.538	11.483	55.868	9.312	2.954	4.243	148.093
	Sup. No Universitario	127	2.309	1.172	7.211	1.661	11.732	1.211	276	357	26.056
Total Común		8.455	56.411	42.091	127.151	40.133	196.654	34.056	14.301	15.186	534.438
Adultos	Primario										
	Medio										
Total Adultos		641	5.679	1.352	10.397	2.644	17.032	2.342	806	572	41.465
Total Artística			229		1.757		2.939				4.925
Especial	Inicial	50	69	37	105	29	61	39	20	16	426
	Primario ex EGB	59	465	343	1.071	349	811	249	194	141	3.682
	Estimulación Temprana										
	Post-EGB	48	228	164	557	73	431	172	48	27	1.748
Total Especial		157	762	544	1.733	451	1.303	460	262	184	5.856
Total No Formal		70	2.214	1.492	5.960	2.649	5.528	450	1.022	1.038	20.423
TOTAL		9.323	65.295	45.479	146.998	45.877	223.456	37.308	16.391	16.980	607.107

FUENTE: Dirección General de Programas y Estadística Educativa del Ministerio de Educación.

NOTAS: Elaboración propia en base a los datos suministrados por la citada fuente.

DIRECCION GENERAL DE PROGRAMACION Y ESTADISTICA HACENDAL.

Provincia de Santa Fe
Evolución de la Matrícula por Región
Período 2008 - 2010

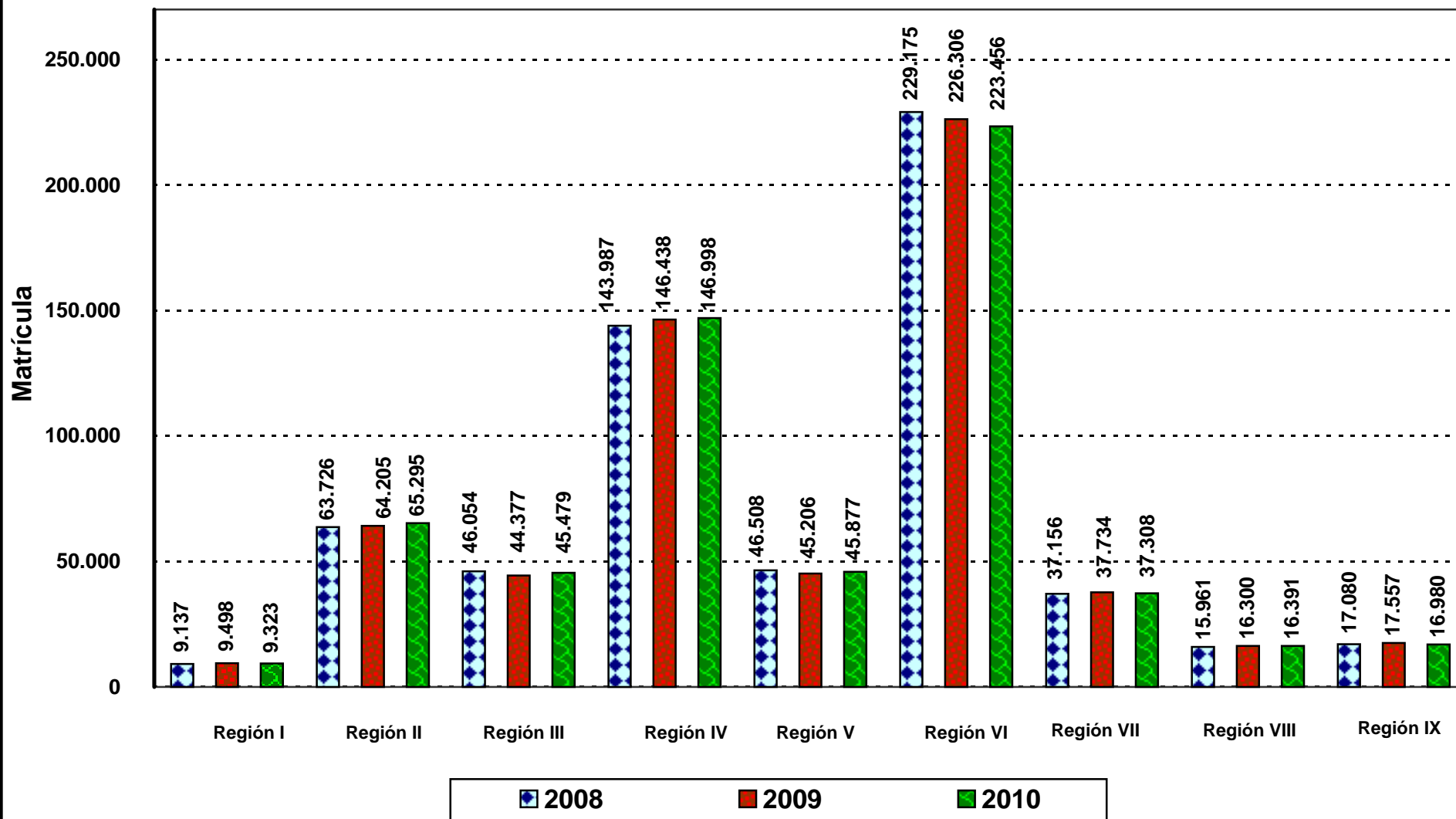

PROVINCIA DE SANTA FE
EVOLUCION DE LA RELACION ALUMNO-DOCENTE POR NIVEL Y POR REGIMEN

*** PREPRIMARIA - INICIAL**
OFICIAL

ANO	1984	1985	1986	1987	1988	1989	1990	1991	1992	1993	1994	1995	1996	1997
Matrícula	33.557	34.687	36.398	37.772	39.986	41.665	42.768	46.629	47.714	49.922	55.117	55.627	65.216	66.986
Docentes	1.389	1.431	1.488	1.573	1.711	1.873	1.944	2.126	2.307	2.366	2.772	2.783	3.205	3.242
Relac.Matr./Docen.	24	24	24	24	23	22	22	22	21	21	20	20	20	21

PRIVADA

ANO	1984	1985	1986	1987	1988	1989	1990	1991	1992	1993	1994	1995	1996	1997
Matrícula	20.042	20.564	20.743	21.511	21.791	22.094	23.775	26.301	25.374	27.360	27.806	27.369	28.914	28.942
Docentes	752	802	823	844	954	963	1.068	1.219	1.234	1.422	1.397	1.409	1.880	1.775
Relac.Matr./Docen.	27	26	25	25	23	23	22	22	21	19	20	19	15	16

TOTAL

ANO	1984	1985	1986	1987	1988	1989	1990	1991	1992	1993	1994	1995	1996	1997
Matrícula	53.599	55.251	57.141	59.283	61.777	63.759	66.543	72.930	73.088	77.282	82.923	82.996	94.130	95.928
Docentes	2.141	2.233	2.311	2.417	2.665	2.836	3.012	3.345	3.541	3.788	4.169	4.192	5.085	5.017
Relac.Matr./Docen.	25	25	25	25	23	22	22	22	21	20	20	20	19	19

FUENTE: Elaboración propia según datos suministrados por el Ministerio de Educación

NOTAS: A partir del año 1994 se incluyen los Establecimientos Nacionales Transferidos.

Comprende los tipos: común y especial.

En los años 2001 y 2002 por no disponer de las cifras respectivas se consigna para no interrumpir la serie, el mismo número de docentes privados que fuera informado para el año lectivo 2000.

DIRECCION GENERAL DE PROGRAMACION Y ESTADISTICA HACENDAL.

**PROVINCIA DE SANTA FE
EVOLUCION DE LA RELACION ALUMNO-DOCENTE POR NIVEL Y POR REGIMEN**

*** PREPRIMARIA - INICIAL
OFICIAL**

AÑO	1998	1999	2000	2001	2002	2003	2004	2005	2006	2007	2008	2009	2010
Matrícula	67.366	69.089	71.431	72.391	73.070	71.223	70.493	70.006	70.538	71.255	74.022	73.302	70.657
Docentes	3.471	3.591	3.653	4.087	3.233	3.228	3.290	3.318	3.324	2.901	3.194	3.327	3.180
Relac.Matr./Docen.	19	19	20	18	23	22	21	21	21	25	23	22	22

PRIVADA

AÑO	1998	1999	2000	2001	2002	2003	2004	2005	2006	2007	2008	2009	2010
Matrícula	29.594	30.568	30.494	30.863	31.588	30.954	32.680	33.823	34.122	34.849	37.145	37.195	36.847
Docentes	1.752	1.772	1.797	1.797	1.797	1.498	1.292	1.554	1.572	1.276	1.216	1.259	1.287
Relac.Matr./Docen.	17	17	17	17	18	21	25	22	22	27	31	30	29

TOTAL

AÑO	1998	1999	2000	2001	2002	2003	2004	2005	2006	2007	2008	2009	2010
Matrícula	96.960	99.657	101.925	103.254	104.658	102.177	103.173	103.829	104.660	106.104	111.167	110.497	107.504
Docentes	5.223	5.363	5.450	5.884	5.030	4.726	4.582	4.872	4.896	4.177	4.410	4.586	4.467
Relac.Matr./Docen.	19	19	19	18	21	22	23	21	21	25	25	24	24

FUENTE: Elaboración propia según datos suministrados por el Ministerio de Educación

NOTAS: A partir del año 1994 se incluyen los Establecimientos Nacionales Transferidos.

Comprende los tipos: común y especial.

En los años 2001 y 2002 por no disponer de las cifras respectivas se consigna para no interrumpir la serie, el mismo número de docentes privados que fuera informado para el año lectivo 2000.

DIRECCION GENERAL DE PROGRAMACION Y ESTADISTICA HACENDAL.

PROVINCIA DE SANTA FE
EVOLUCION DE LA MATRICULA - NIVEL INICIAL
PERIODO 1984-2010

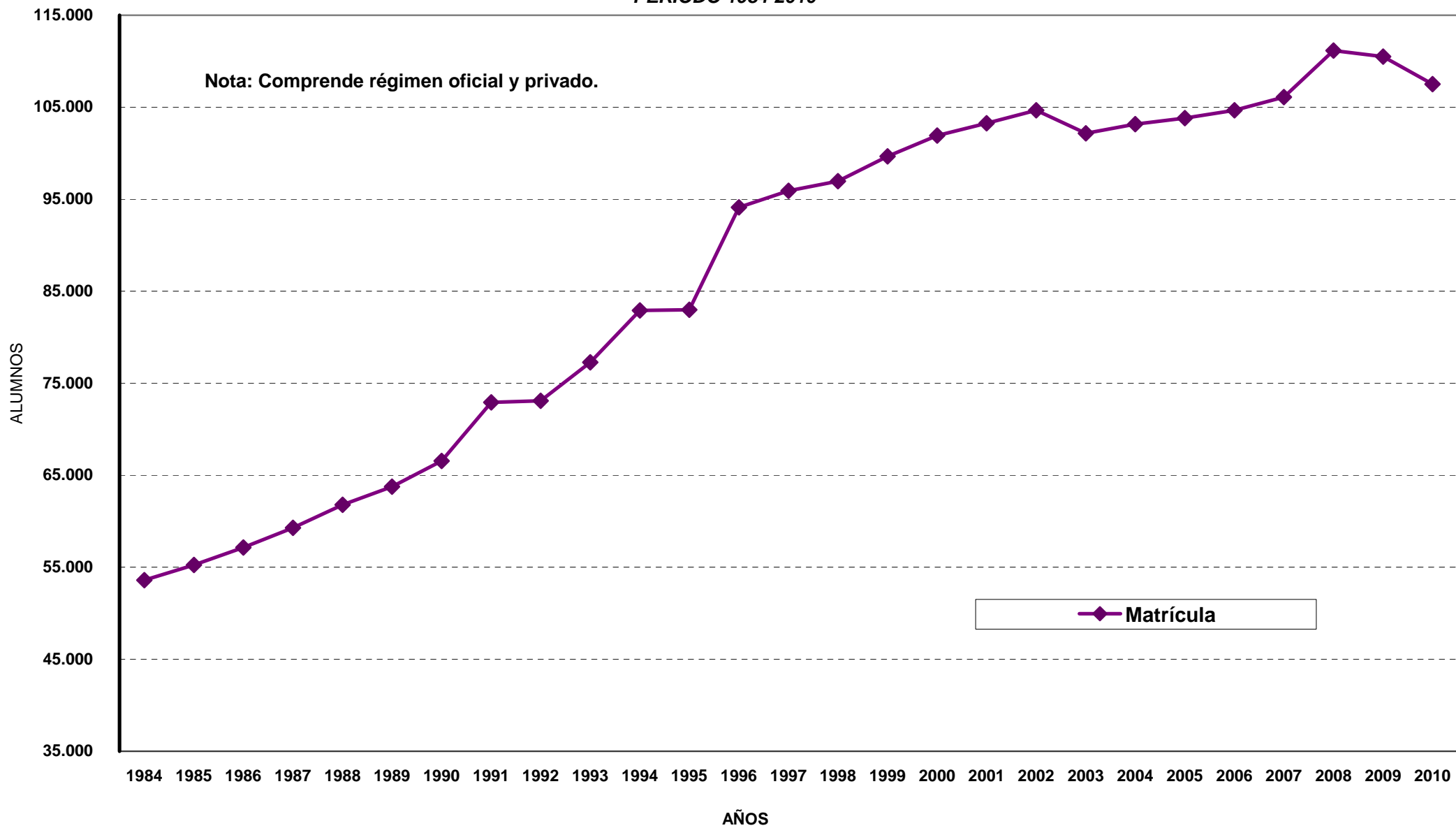

PROVINCIA DE SANTA FE

EVOLUCION DE LA RELACION ALUMNO-DOCENTE POR NIVEL Y POR REGIMEN

*** PRIMARIA - EDUCACION GENERAL BASICA
OFICIAL**

ANO	1984	1985	1986	1987	1988	1989	1990	1991	1992	1993	1994	1995	1996	1997
Matrícula	273.026	285.562	301.176	305.127	314.793	318.619	319.128	313.330	328.039	326.862	334.207	328.688	333.517	342.492
Docentes	14.988	15.336	15.702	15.976	16.674	17.071	17.639	18.382	20.655	20.668	21.404	21.496	21.469	22.203
Relac.Matr./Docen.	18	19	19	19	19	19	18	17	16	16	16	15	16	15

PRIVADA

ANO	1984	1985	1986	1987	1988	1989	1990	1991	1992	1993	1994	1995	1996	1997
Matrícula	78.460	81.710	85.957	88.737	90.182	92.215	95.368	98.617	100.908	101.745	100.062	100.786	102.073	100.699
Docentes	4.191	4.309	4.446	4.612	4.758	4.974	5.300	5.627	6.191	6.398	6.863	7.156	7.477	7.387
Relac.Matr./Docen.	19	19	19	19	19	19	18	18	16	16	15	14	14	14

TOTAL

ANO	1984	1985	1986	1987	1988	1989	1990	1991	1992	1993	1994	1995	1996	1997
Matrícula	351.486	367.272	387.133	393.864	404.975	410.834	414.496	411.947	428.947	428.607	434.269	429.474	435.590	443.191
Docentes	19.179	19.645	20.148	20.588	21.432	22.045	22.939	24.009	26.846	27.066	28.267	28.652	28.946	29.590
Relac.Matr./Docen.	18	19	19	19	19	19	18	17	16	16	15	15	15	15

FUENTE: Elaboración propia según datos suministrados por el Ministerio de Educación

NOTAS: A partir del año 1994 se incluyen los Establecimientos Nacionales Transferidos.
Comprende los tipos: común, artístico y especial.

En los años 2001 y 2002 por no disponer de las cifras respectivas se consigna para no interrumpir la serie, el mismo número de docentes privados que fuera informado para el año lectivo 2000.

A partir del año 2008 la información está conformada según la Ley Nacional de Educación en la que refiere al período primario de 7 años

DIRECCION GENERAL DE PROGRAMACION Y ESTADISTICA HACENDAL.

PROVINCIA DE SANTA FE

EVOLUCION DE LA RELACION ALUMNO-DOCENTE POR NIVEL Y POR REGIMEN

*** PRIMARIA - EDUCACION GENERAL BASICA
OFICIAL**

ANO	1998	1999	2000	2001	2002	2003	2004	2005	2006	2007	2008	2009	2010
Matrícula	346.456	392.142	432.218	438.150	403.469	414.008	406.191	407.636	407.593	403.899	318.231	314.663	313.987
Docentes	24.540	26.797	36.330	28.959	24.121	21.045	21.198	21.035	23.433	27.120	31.328	29.845	70.110
Relac.Matr./Docen.	14	15	12	15	17	20	19	19	17	15	10	11	4

PRIVADA

ANO	1998	1999	2000	2001	2002	2003	2004	2005	2006	2007	2008	2009	2010
Matrícula	101.841	117.670	134.779	131.824	128.360	128.935	131.372	134.887	136.377	136.595	104.875	104.468	104.089
Docentes	7.964	8.491	10.825	10.825	10.825	6.651	5.919	6.809	6.894	9.933	9.587	9.053	9.325
Relac.Matr./Docen.	13	14	12	12	12	19	22	20	20	14	11	12	11

TOTAL

ANO	1998	1999	2000	2001	2002	2003	2004	2005	2006	2007	2008	2009	2010
Matrícula	448.297	509.812	566.997	569.974	531.829	542.943	537.563	542.523	543.970	540.494	423.106	419.131	418.076
Docentes	32.504	35.288	47.155	39.784	34.946	27.696	27.117	27.844	30.327	37.053	40.915	38.898	79.435
Relac.Matr./Docen.	14	14	12	14	15	20	20	19	18	15	10	11	5

FUENTE: Elaboración propia según datos suministrados por el Ministerio de Educación

NOTAS: A partir del año 1994 se incluyen los Establecimientos Nacionales Transferidos.
Comprende los tipos: común, artístico y especial.

En los años 2001 y 2002 por no disponer de las cifras respectivas se consigna para no interrumpir la serie, el mismo número de docentes privados que fuera informado para el año lectivo 2000.

A partir del año 2008 la información está conformada según la Ley Nacional de Educación en la que refiere al período primario de 7 años

DIRECCION GENERAL DE PROGRAMACION Y ESTADISTICA HACENDAL.

PROVINCIA DE SANTA FE
EVOLUCION DE LA MATRICULA - NIVEL PRIMARIO
PERIODO 1984-2010

ALUMNOS

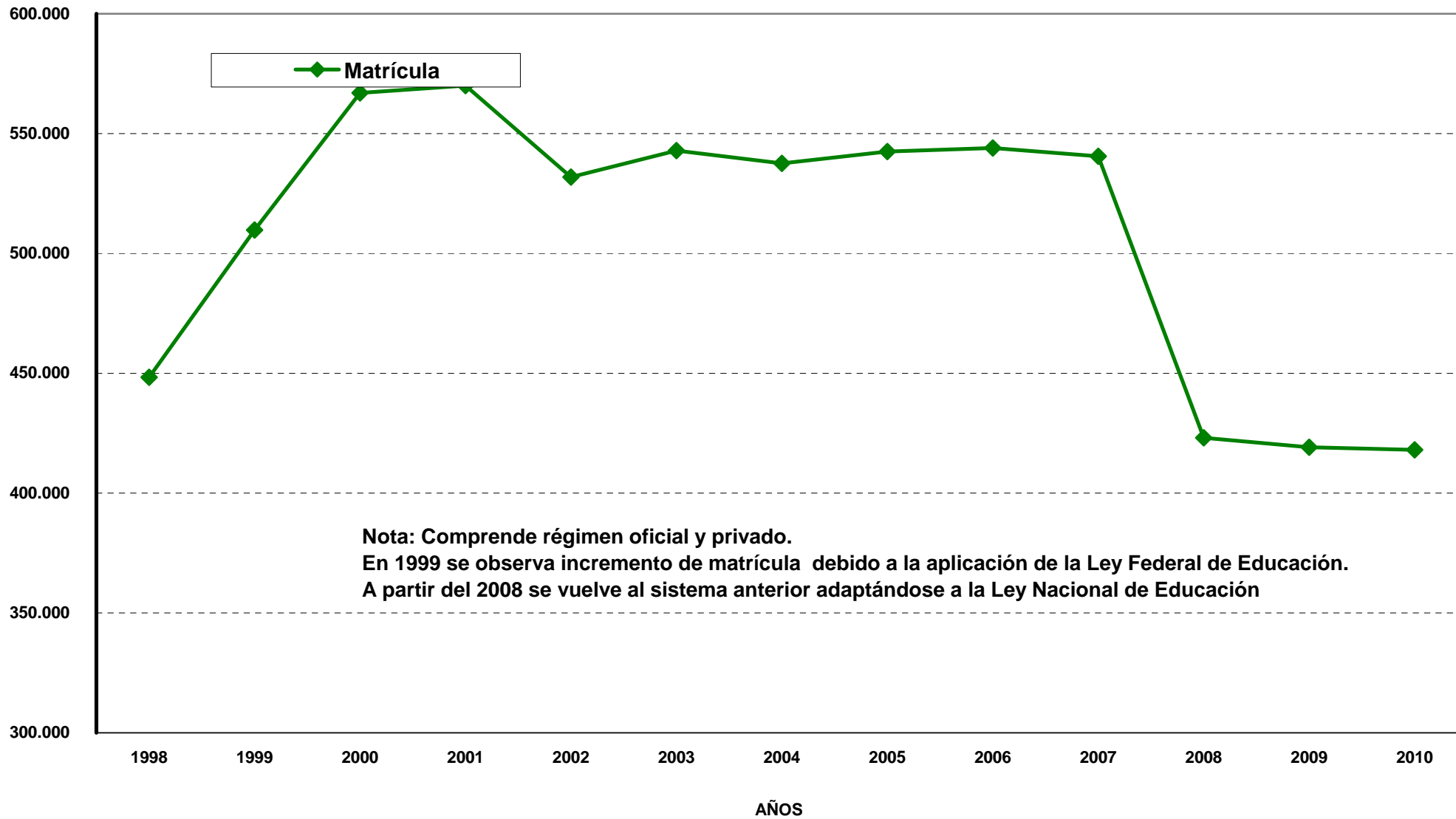

Nota: Comprende régimen oficial y privado.
En 1999 se observa incremento de matrícula debido a la aplicación de la Ley Federal de Educación.
A partir del 2008 se vuelve al sistema anterior adaptándose a la Ley Nacional de Educación

PROVINCIA DE SANTA FE

EVOLUCION DE LA RELACION ALUMNO-DOCENTE POR NIVEL Y POR REGIMEN

*** MEDIA - POLIMODAL
OFICIAL**

ANO	1984	1985	1986	1987	1988	1989	1990	1991	1992	1993	1994	1995	1996	1997
Matrícula	37.071	40.427	45.236	46.775	50.779	53.161	56.993	60.889	64.369	71.205	114.951	125.688	145.183	155.431
Docentes	7.583	7.948	8.443	8.669	8.892	9.285	10.192	10.585	11.134	11.355	18.170	18.744	20.616	22.232
Relac.Matr./Docen.	5	5	5	5	6	6	6	6	6	6	6	7	7	7

PRIVADA

ANO	1984	1985	1986	1987	1988	1989	1990	1991	1992	1993	1994	1995	1996	1997
Matrícula	2.436	3.621	4.353	5.784	6.845	7.571	9.107	10.341	12.237	14.935	52.552	56.999	62.637	63.619
Docentes	577	953	1.049	1.229	1.165	1.339	1.585	1.873	2.090	2.423	7.799	8.976	9.838	10.414
Relac.Matr./Docen.	4	4	4	5	6	6	6	6	6	6	7	6	6	6

TOTAL

ANO	1984	1985	1986	1987	1988	1989	1990	1991	1992	1993	1994	1995	1996	1997
Matrícula	39.507	44.048	49.589	52.559	57.624	60.732	66.100	71.230	76.606	86.140	167.503	182.687	207.820	219.050
Docentes	8.160	8.901	9.492	9.898	10.057	10.624	11.777	12.458	13.224	13.778	25.969	27.720	30.454	32.646
Relac.Matr./Docen.	5	5	5	5	6	6	6	6	6	6	6	7	7	7

FUENTE: Elaboración propia según datos suministrados por el Ministerio de Educación

NOTAS: A partir del año 1994 se incluyen los Establecimientos Nacionales Transferidos.

Comprende los tipos: común, adultos, artística.

En el año 1998 debido a la aplicación de la Ley Federal de Educación se transfiere la matrícula al nivel primario (Tercer ciclo de EGB), la cual se observa disminuída a partir del año 1999.

En los años 2001 y 2002 por no disponer de las cifras respectivas se consigna para no interrumpir la serie, el mismo número de docentes privados que fuera informado para el año lectivo 2000.

Se considera a partir 2008 la nueva división educativa según Ley Nacional de Educación

DIRECCION GENERAL DE PROGRAMACION Y ESTADISTICA HACENDAL.

PROVINCIA DE SANTA FE

EVOLUCION DE LA RELACION ALUMNO-DOCENTE POR NIVEL Y POR REGIMEN

*** MEDIA - POLIMODAL
OFICIAL**

ANO	1998	1999	2000	2001	2002	2003	2004	2005	2006	2007	2008	2009	2010
Matrícula	159.435	119.844	88.525	92.141	80.064	94.874	84.901	85.040	84.916	86.269	163.269	166.753	173.473
Docentes	22.622	22.831	22.659	31.437	21.529	23.129	22.941	16.121	16.347	18.768	23.397	25.077	26.089
Relac.Matr./Docen.	7	5	4	3	4	4	4	5	5	5	7	7	7

PRIVADA

ANO	1998	1999	2000	2001	2002	2003	2004	2005	2006	2007	2008	2009	2010
Matrícula	64.341	49.139	36.733	37.360	38.185	38.556	37.477	37.874	38.860	39.195	71.627	71.259	70.110
Docentes	10.123	9.999	9.639	9.639	9.639	8.810	7.807	8.166	8.135	8.254	11.129	11.582	12.160
Relac.Matr./Docen.	6	5	4	4	4	4	5	5	5	5	6	6	6

TOTAL

ANO	1998	1999	2000	2001	2002	2003	2004	2005	2006	2007	2008	2009	2010
Matrícula	223.776	168.983	125.258	129.501	118.249	133.430	122.378	122.914	123.776	125.464	234.896	238.012	243.583
Docentes	32.745	32.830	32.298	41.076	31.168	31.939	30.748	24.287	24.482	27.022	34.526	36.659	38.249
Relac.Matr./Docen.	7	5	4	3	4	4	4	5	5	5	7	6	6

FUENTE: Elaboración propia según datos suministrados por el Ministerio de Educación

NOTAS: A partir del año 1994 se incluyen los Establecimientos Nacionales Transferidos.

Comprende los tipos: común, adultos, artística.

En el año 1998 debido a la aplicación de la Ley Federal de Educación se transfiere la matrícula al nivel primario (Tercer ciclo de EGB), la cual se observa disminuída a partir del año 1999.

En los años 2001 y 2002 por no disponer de las cifras respectivas se consigna para no interrumpir la serie, el mismo número de docentes privados que fuera informado para el año lectivo 2000.

Se considera a partir 2008 la nueva división educativa según Ley Nacional de Educación

DIRECCION GENERAL DE PROGRAMACION Y ESTADISTICA HACENDAL.

PROVINCIA DE SANTA FE
EVOLUCION DE LA MATRICULA- NIVEL MEDIO
PERIODO 1984 - 2010

ALUMNOS

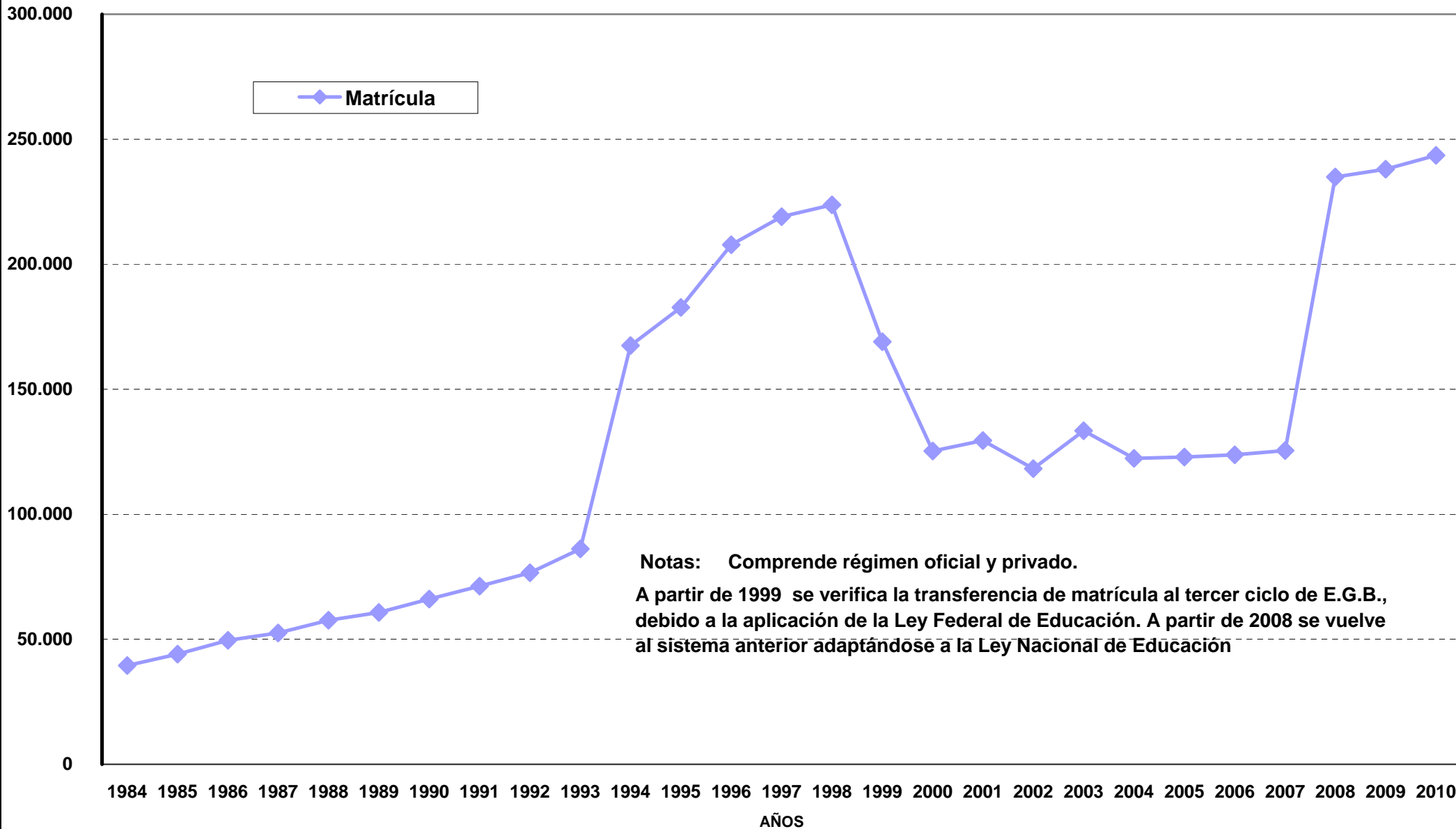

Notas: Comprende régimen oficial y privado.

A partir de 1999 se verifica la transferencia de matrícula al tercer ciclo de E.G.B., debido a la aplicación de la Ley Federal de Educación. A partir de 2008 se vuelve al sistema anterior adaptándose a la Ley Nacional de Educación

PROVINCIA DE SANTA FE

EVOLUCION DE LA RELACION ALUMNO-DOCENTE POR NIVEL Y POR REGIMEN

* SUPERIOR
OFICIAL

ANO	1984	1985	1986	1987	1988	1989	1990	1991	1992	1993	1994	1995	1996	1997
Matrícula	5.777	5.337	5.686	6.352	7.045	7.892	9.018	9.380	10.461	9.981	16.545	18.613	24.761	27.387
Docentes	1.116	1.196	1.230	1.317	1.445	1.545	1.750	1.965	2.116	2.204	3.428	3.199	3.544	3.986
Relac.Matr./Docen.	5	4	5	5	5	5	5	5	5	5	5	6	7	7

PRIVADA

ANO	1984	1985	1986	1987	1988	1989	1990	1991	1992	1993	1994	1995	1996	1997
Matrícula	958	1.320	1.732	2.300	2.415	3.442	4.112	4.646	4.659	6.393	10.336	11.480	14.967	16.287
Docentes	242	331	514	524	560	793	862	996	1.049	1.280	2.251	2.483	2.808	2.826
Relac.Matr./Docen.	4	4	3	4	4	4	5	5	4	5	5	5	5	6

TOTAL

ANO	1984	1985	1986	1987	1988	1989	1990	1991	1992	1993	1994	1995	1996	1997
Matrícula	6.735	6.657	7.418	8.652	9.460	11.334	13.130	14.026	15.120	16.374	26.881	30.093	39.728	43.674
Docentes	1.358	1.527	1.744	1.841	2.005	2.338	2.612	2.961	3.165	3.484	5.679	5.682	6.352	6.812
Relac.Matr./Docen.	5	4	4	5	5	5	5	5	5	5	5	5	6	6

FUENTE: Elaboración propia según datos suministrados por el Ministerio de Educación

NOTAS: A partir del año 1994 se incluyen los Establecimientos Nacionales Transferidos.

Comprende los tipos: común, y artística.

En los años 2001 y 2002 por no disponer de las cifras respectivas se consigna para no interrumpir la serie, el mismo número de docentes privados que fuera informado para el año lectivo 2000.

PROVINCIA DE SANTA FE

EVOLUCION DE LA RELACION ALUMNO-DOCENTE POR NIVEL Y POR REGIMEN

*** SUPERIOR
OFICIAL**

ANO	1998	1999	2000	2001	2002	2003	2004	2005	2006	2007	2008	2009	2010
Matrícula	30.159	29.647	26.803	31.514	30.575	25.727	19.012	20.522	20.804	27.170	29.046	29.857	28.567
Docentes	3.785	4.225	3.737	3.278	3.560	3.235	3.420	3.805	3.896	6.861	5.134	4.500	4.920
Relac.Matr./Docen.	8	7	7	10	9	8	6	5	5	4	6	7	6

PRIVADA

ANO	1998	1999	2000	2001	2002	2003	2004	2005	2006	2007	2008	2009	2010
Matrícula	17.796	19.832	21.643	20.320	19.074	20.824	20.292	19.840	21.933	23.202	23.029	23.557	23.593
Docentes	3.009	3.327	3.632	3.632	3.632	1.990	1.314	2.974	2.943	5.967	3.747	5.305	3.756
Relac.Matr./Docen.	6	6	6	6	5	10	15	7	7	4	6	4	6

TOTAL

ANO	1998	1999	2000	2001	2002	2003	2004	2005	2006	2007	2008	2009	2010
Matrícula	47.955	49.479	48.446	51.834	49.649	46.551	39.304	40.362	42.737	50.372	52.075	53.414	52.160
Docentes	6.794	7.552	7.369	6.910	7.192	5.224	4.734	6.779	6.839	12.828	8.881	9.805	8.676
Relac.Matr./Docen.	7	7	7	8	7	9	8	6	6	4	6	5	6

FUENTE: Elaboración propia según datos suministrados por el Ministerio de Educación

NOTAS: A partir del año 1994 se incluyen los Establecimientos Nacionales Transferidos.

Comprende los tipos: común, y artística.

En los años 2001 y 2002 por no disponer de las cifras respectivas se consigna para no interrumpir la serie, el mismo número de docentes privados que fuera informado para el año lectivo 2000.

PROVINCIA DE SANTA FE
EVOLUCION DE LA MATRICULA - EDUCACION NIVEL SUPERIOR
PERIODO 1984 - 2010

ALUMNOS

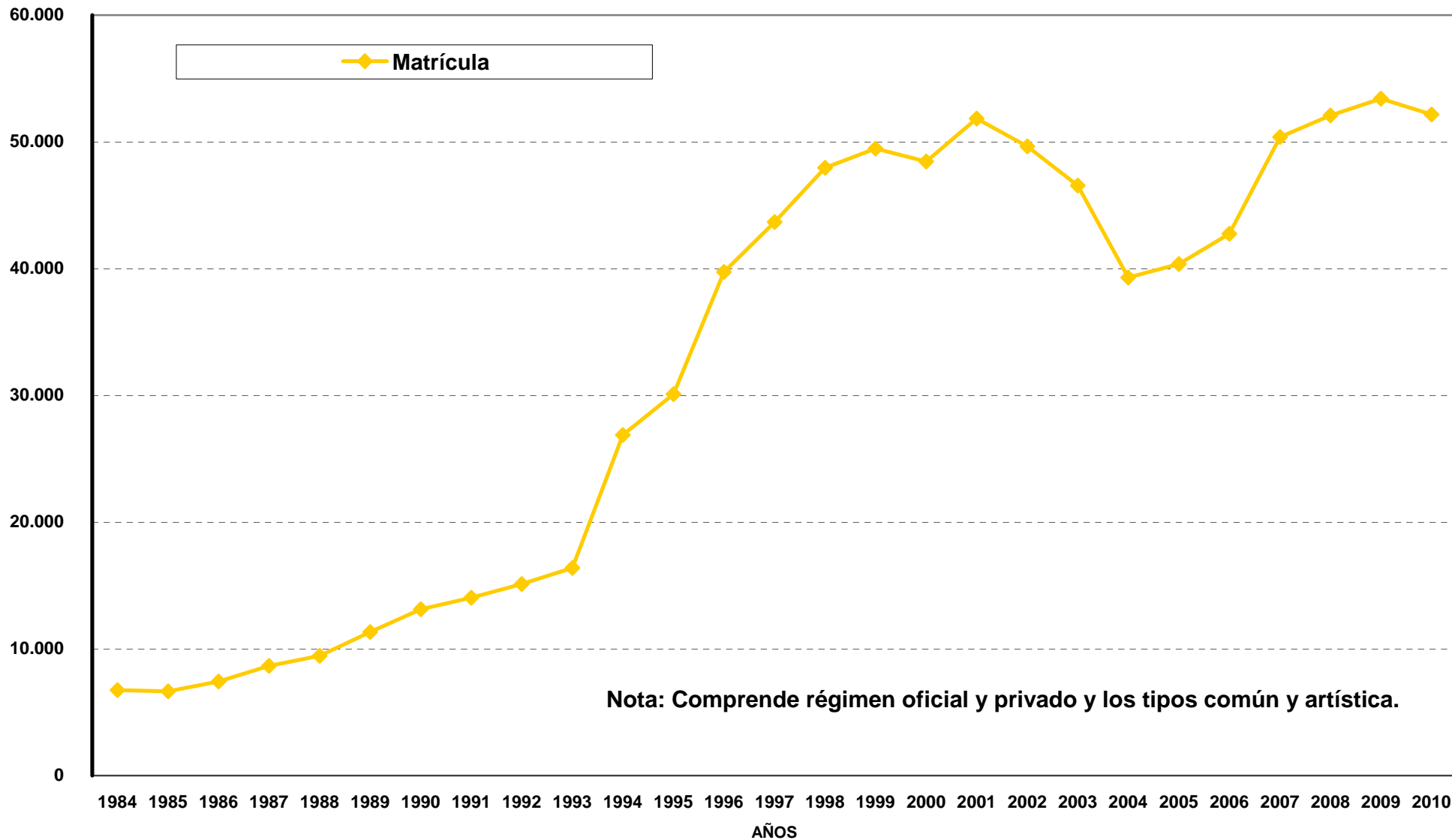

PROVINCIA DE SANTA FE

EVOLUCION DE LA RELACION ALUMNO-DOCENTE POR NIVEL Y POR REGIMEN

* PARASISTEMATICA
OFICIAL

ANO	1984	1985	1986	1987	1988	1989	1990	1991	1992	1993	1994	1995	1996	1997
Matrícula	9.241	8.664	9.895	11.512	13.510	13.682	14.930	15.478	14.079	15.053	14.490	18.047	73.516	85.732
Docentes	2.463	2.542	2.578	2.849	2.996	3.268	3.371	3.430	3.662	4.018	1.492	4.109	1.445	1.291
Relac.Matr./Docen.	4	3	4	4	5	4	4	5	4	4	10	4	51	66

PRIVADA

ANO	1984	1985	1986	1987	1988	1989	1990	1991	1992	1993	1994	1995	1996	1997
Matrícula	1.338	1.435	1.501	1.451	1.700	2.055	1.918	1.990	2.415	2.374	1.658	167	1.842	2.574
Docentes	229	276	294	256	284	294	348	303	382	351	243	117	164	161
Relac.Matr./Docen.	6	5	5	6	6	7	6	7	6	7	7	1	11	16

TOTAL

ANO	1984	1985	1986	1987	1988	1989	1990	1991	1992	1993	1994	1995	1996	1997
Matrícula	10.579	10.099	11.396	12.963	15.210	15.737	16.848	17.468	16.494	17.427	16.148	18.214	75.358	88.306
Docentes	2.692	2.818	2.872	3.105	3.280	3.562	3.719	3.733	4.044	4.369	1.735	4.226	1.609	1.452
Relac.Matr./Docen.	4	4	4	4	5	4	5	5	4	4	9	4	47	61

FUENTE: Elaboración propia según datos suministrados por el Ministerio de Educación

NOTAS: A partir del año 1994 se incluyen los Establecimientos Nacionales Transferidos.

En el año 2001 por no disponer de las cifras respectivas se consigna para no interrumpir la serie, el mismo número de docentes privados que fuera informado para el año lectivo 2000.

Para el año 2002, el Ministerio de Educación no informó las cifras correspondientes a docentes ni alumnos de educación parasistemática.

PROVINCIA DE SANTA FE

EVOLUCION DE LA RELACION ALUMNO-DOCENTE POR NIVEL Y POR REGIMEN

*** PARASISTEMATICA
OFICIAL**

ANO	1998	1999	2000	2001	2002	2003	2004	2005	2006	2007	2008	2009	2010
Matrícula	92.362	97.735	87.666	114.034		23.733	20.288	20.003	27.199	28.690	24.216	23.046	20.423
Docentes	2.363	2.899	1.863	2.189		1.430	1.550	1.612	856	856	636	669	626
Relac.Matr./Docen.	39	34	47	52		17	13	12	32	34	38	34	33

PRIVADA

ANO	1998	1999	2000	2001	2002	2003	2004	2005	2006	2007	2008	2009	2010
Matrícula	3.562	3.121	3.150	2.147		3.266	2.266	2.827	2.627	2.300	2.626	2.368	2.164
Docentes	300	283	262	262		98	92	93	s/d	s/d	s/d	s/d	s/d
Relac.Matr./Docen.	12	11	12	8		33	25	30					

TOTAL

ANO	1998	1999	2000	2001	2002	2003	2004	2005	2006	2007	2008	2009	2010
Matrícula	95.924	100.856	90.816	116.181		26.999	22.554	22.830	29.826	30.990	26.842	25.414	22.587
Docentes	2.663	3.182	2.125	2.451		1.528	1.642	1.705	856	856	636	669	626
Relac.Matr./Docen.	36	32	43	47		18	14	13	35	36	42	38	36

FUENTE: Elaboración propia según datos suministrados por el Ministerio de Educación

NOTAS: A partir del año 1994 se incluyen los Establecimientos Nacionales Transferidos.

En el año 2001 por no disponer de las cifras respectivas se consigna para no interrumpir la serie, el mismo número de docentes privados que fuera informado para el año lectivo 2000.

Para el año 2002, el Ministerio de Educación no informó las cifras correspondientes a docentes ni alumnos de educación parasistemática.

PROVINCIA DE SANTA FE
EVOLUCION DE LA MATRICULA - EDUCACION PARASISTEMATICA
PERIODO 1984 - 2010

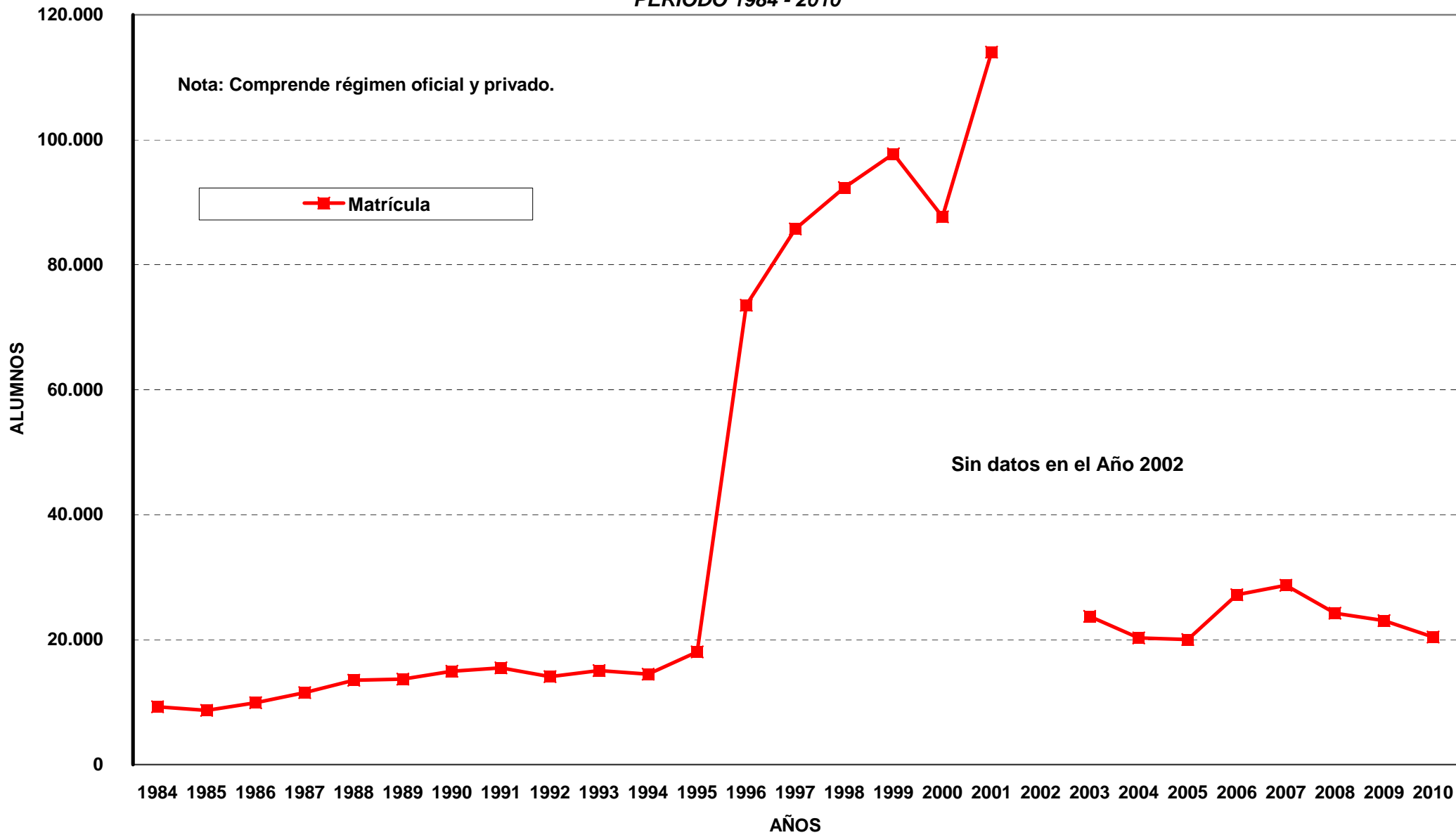

PROVINCIA DE SANTA FE

EVOLUCION DE LA RELACION ALUMNO-DOCENTE POR NIVEL Y POR REGIMEN

*** TOTALES OFICIAL**

ANO	1984	1985	1986	1987	1988	1989	1990	1991	1992	1993	1994	1995	1996	1997
Matrícula	358.672	374.677	398.391	407.538	426.113	435.019	442.837	445.706	464.662	473.023	535.310	546.663	642.193	678.028
Docentes	27.539	28.453	29.441	30.384	31.718	33.042	34.896	36.488	39.874	40.611	47.266	50.331	50.279	52.954
Relac.Matr./Docen.	13	13	14	13	13	13	13	12	12	12	11	11	13	13

PRIVADA

ANO	1984	1985	1986	1987	1988	1989	1990	1991	1992	1993	1994	1995	1996	1997
Matrícula	103.234	108.650	114.286	119.783	122.933	127.377	134.280	141.895	145.593	152.807	192.414	196.801	210.433	212.121
Docentes	5.991	6.671	7.126	7.465	7.721	8.363	9.163	10.018	10.946	11.874	18.553	20.141	22.167	22.563
Relac.Matr./Docen.	17	16	16	16	16	15	15	14	13	13	10	10	9	9

*** TOTALES GENERALES OFICIAL Y PRIVADA**

ANO	1984	1985	1986	1987	1988	1989	1990	1991	1992	1993	1994	1995	1996	1997
Matrícula	461.906	483.327	512.677	527.321	549.046	562.396	577.117	587.601	610.255	625.830	727.724	743.464	852.626	890.149
Docentes	33.530	35.124	36.567	37.849	39.439	41.405	44.059	46.506	50.820	52.485	65.819	70.472	72.446	75.517
Relac.Matr./Docen.	14	14	14	14	14	14	13	13	12	12	11	11	12	12

FUENTE: Elaboración propia según datos suministrados por el Ministerio de Educación

NOTAS: A partir del año 1994 se incluyen los Establecimientos Nacionales Transferidos.

Comprende los tipos: común, adultos, artística, especial y parasistemática.

En el año 2001 por no disponer de la información correspondiente a Docentes del Sector Privado y para evitar interrumpir la serie, se consigna el mismo dato del año 2000.

PROVINCIA DE SANTA FE

EVOLUCION DE LA RELACION ALUMNO-DOCENTE POR NIVEL Y POR REGIMEN

*** TOTALES
OFICIAL**

ANO	1998	1999	2000	2001	2002	2003	2004	2005	2006	2007	2008	2009	2010
Matrícula	695.778	708.457	706.643	748.230	587.178	629.565	600.885	603.207	611.050	617.283	608.784	607.621	607.107
Docentes	56.781	60.343	68.242	69.950	52.443	52.066	52.399	45.891	47.856	56.506	63.689	63.418	104.925
Relac.Matr./Docen.	12	12	10	11	11	12	11	13	13	11	10	10	6

PRIVADA

ANO	1998	1999	2000	2001	2002	2003	2004	2005	2006	2007	2008	2009	2010
Matrícula	217.134	220.330	226.799	222.514	217.207	222.535	224.087	229.251	233.919	236.141	239.302	238.847	236.803
Docentes	23.148	23.872	26.155	26.155	25.893	19.047	16.424	19.596	19.544	25.430	25.679	27.199	26.528
Relac.Matr./Docen.	9	9	9	9	8	12	14	12	12	9	9	9	9

*** TOTALES GENERALES
OFICIAL Y PRIVADA**

ANO	1998	1999	2000	2001	2002	2003	2004	2005	2006	2007	2008	2009	2010
Matrícula	912.912	928.787	933.442	970.744	804.385	852.100	824.972	832.458	844.969	853.424	848.086	846.468	843.910
Docentes	79.929	84.215	94.397	96.105	78.336	71.113	68.823	65.487	67.400	81.936	89.368	90.617	131.453
Relac.Matr./Docen.	11	11	10	10	10	12	12	13	13	10	9	9	6

FUENTE: Elaboración propia según datos suministrados por el Ministerio de Educación

NOTAS: A partir del año 1994 se incluyen los Establecimientos Nacionales Transferidos.

Comprende los tipos: común, adultos, artística, especial y parasistemática.

En el año 2001 por no disponer de la información correspondiente a Docentes del Sector Privado y para evitar interrumpir la serie, se consigna el mismo dato del año 2000.

PROVINCIA DE SANTA FE
EVOLUCION DE LA MATRICULA Y SU COMPOSICION SEGÚN REGIMEN
PERIODO 1984 - 2010

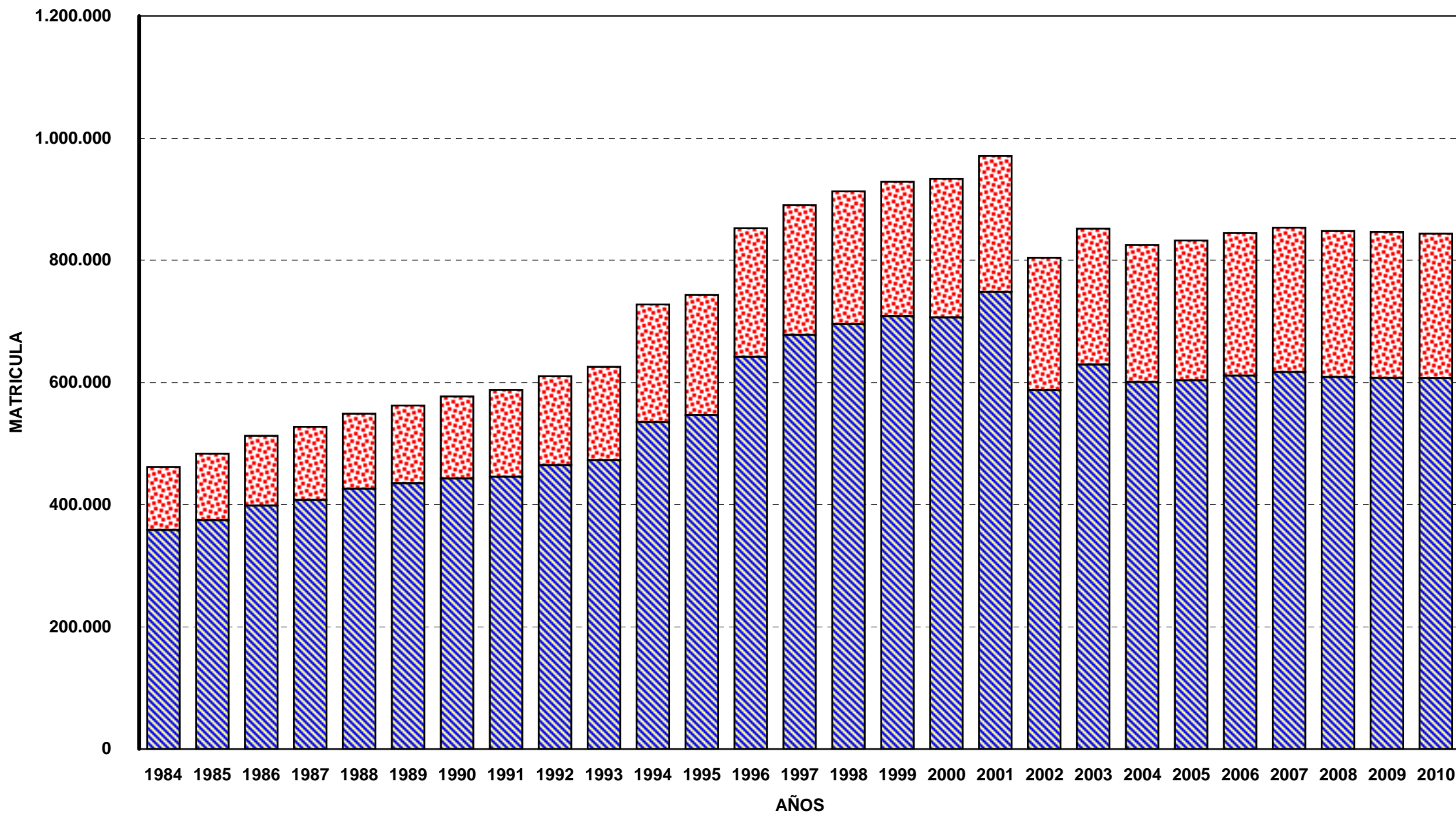

PROVINCIA DE SANTA FE

ALUMNOS POR CICLO DE JARDINES DE INFANTES Y SECCIONES DE PREESCOLAR OFICIAL Y PRIVADO
POR DEPARTAMENTO - PERIODO 1998

DEPARTAMENTO	MATRICULA	CICLO					
		3º		4º		5º	
		OFICIAL	PRIVADO	OFICIAL	PRIVADO	OFICIAL	PRIVADO
Belgrano	1.493	128	42	445	117	639	122
Caseros	2.785	423	148	769	223	1.025	197
Castellanos	5.341	247	269	1.246	465	2.685	429
Constitución	2.530	105	146	519	303	1.163	294
Garay	742	37		237		468	
Gral. López	6.489	530	315	1.848	501	2.670	625
Gral. Obligado	5.457	64	32	1.045	417	3.393	506
Iriondo	2.267	186	131	668	209	885	188
La Capital	16.913	751	1.142	3.124	2.712	6.099	3.085
Las Colonias	3.680	383	175	1.188	273	1.391	270
9 de Julio	1.223	2		414	92	655	60
Rosario	31.174	490	1.396	4.371	4.413	13.506	6.998
San Cristóbal	2.920	205	121	960	189	1.265	180
San Javier	1.359	134	81	371	105	532	136
San Jerónimo	2.455	22	97	805	122	1.276	133
San Justo	1.393	99	23	416	73	699	83
San Lorenzo	4.247	79	117	891	477	2.015	668
San Martín	1.979	72	90	629	115	944	129
Vera	1.843	143		582	37	915	166
TOTAL	96.290	4.100	4.325	20.528	10.843	42.225	14.269

FUENTE: Datos suministrados por la Dirección Gral. de Programas, Proyectos y Estadística Educativa.

NOTA: Elaboración propia en base a la fuente citada.

DIRECCION GENERAL DE PROGRAMACION Y ESTADISTICA HACENDAL.

PROVINCIA DE SANTA FE

ALUMNOS POR CICLO DE JARDINES DE INFANTES Y SECCIONES DE PREESCOLAR OFICIAL Y PRIVADO
POR DEPARTAMENTO - PERIODO 1999

DEPARTAMENTO	MATRICULA	CICLO					
		3º		4º		5º	
		OFICIAL	PRIVADO	OFICIAL	PRIVADO	OFICIAL	PRIVADO
Belgrano	1.508	94	38	484	128	641	123
Caseros	2.818	434	133	819	199	1.004	229
Castellanos	5.541	311	375	1.338	497	2.574	446
Constitución	2.586	119	135	535	307	1.172	318
Garay	757	41		245		471	
Gral. López	6.586	625	347	1.869	526	2.618	601
Gral. Obligado	5.727	95	143	1.202	483	3.250	554
Iriondo	2.363	304	131	679	179	855	215
La Capital	17.645	756	1.262	3.498	2.839	6.215	3.075
Las Colonias	3.866	420	228	1.316	286	1.355	261
9 de Julio	1.274	16		421	67	681	89
Rosario	31.536	572	1.565	4.834	4.653	13.148	6.764
San Cristóbal	3.030	275	141	1.021	193	1.211	189
San Javier	1.417	111	60	414	143	541	148
San Jerónimo	2.401	45	87	800	136	1.219	114
San Justo	1.403	89	20	421	82	706	85
San Lorenzo	4.420	106	77	1.049	474	2.024	690
San Martín	1.989	131	131	654	98	859	116
Vera	1.968	145		666	46	952	159
TOTAL	98.835	4.689	4.873	22.265	11.336	41.496	14.176

FUENTE: Datos suministrados por la Dirección Gral. de Programas, Proyectos y Estadística Educativa.

NOTA: Elaboración propia en base a la fuente citada.

DIRECCION GENERAL DE PROGRAMACION Y ESTADISTICA HACENDAL.

PROVINCIA DE SANTA FE

ALUMNOS POR CICLO DE JARDINES DE INFANTES Y SECCIONES DE PREESCOLAR OFICIAL Y PRIVADO
POR DEPARTAMENTO - PERIODO 2000

DEPARTAMENTO	MATRICULA	CICLO					
		3º		4º		5º	
		OFICIAL	PRIVADO	OFICIAL	PRIVADO	OFICIAL	PRIVADO
Belgrano	1.326	133	28	400	85	572	108
Caseros	2.788	445	119	804	190	1.024	206
Castellanos	5.500	367	314	1.280	476	2.602	461
Constitución	2.552	111	159	560	298	1.121	303
Garay	828	44		296		488	
Gral. López	7.156	678	309	2.075	523	2.940	631
Gral. Obligado	5.966	102	214	1.294	448	3.366	542
Iriondo	2.427	325	126	770	184	841	181
La Capital	18.243	778	1.272	3.513	2.835	6.697	3.148
Las Colonias	3.964	409	227	1.279	304	1.468	277
9 de Julio	1.301	17	20	483	76	640	65
Rosario	31.815	594	1.660	4.691	4.598	13.458	6.814
San Cristóbal	3.065	315	161	999	177	1.212	201
San Javier	1.557	133	72	458	155	573	166
San Jerónimo	2.567	62	116	846	130	1.279	134
San Justo	1.427	112	20	433	71	701	90
San Lorenzo	4.531	89	85	1.071	475	2.161	650
San Martín	2.201	185	109	690	144	973	100
Vera	2.142	143	7	601	51	1.161	179
TOTAL	101.356	5.042	5.018	22.543	11.220	43.277	14.256

FUENTE: Datos suministrados por la Dirección Gral. de Programas, Proyectos y Estadística Educativa.

NOTA: Elaboración propia en base a la fuente citada.

DIRECCION GENERAL DE PROGRAMACION Y ESTADISTICA HACENDAL.

PROVINCIA DE SANTA FE

ALUMNOS POR CICLO DE JARDINES DE INFANTES Y SECCIONES DE PREESCOLAR OFICIAL Y PRIVADO
POR DEPARTAMENTO - PERIODO 2001

DEPARTAMENTO	MATRICULA	CICLO							
		0 a 3		3º		4º		5º	
		OFICIAL	PRIVADO	OFICIAL	PRIVADO	OFICIAL	PRIVADO	OFICIAL	PRIVADO
Belgrano	1.545			192	22	538	104	599	90
Caseros	2.883		12	524	121	620	190	1.210	206
Castellanos	5.440	4	33	358	251	1.264	420	2.656	454
Constitución	2.625		17	113	162	491	198	1.260	384
Garay	856			35		316		505	
Gral. López	6.961	30	103	626	322	1.986	455	2.804	635
Gral. Obligado	6.089		10	60	224	1.127	445	3.730	493
Iriondo	2.500		10	458	138	669	167	872	186
La Capital	18.641	2	98	804	1.427	3.572	2.259	6.804	3.675
Las Colonias	3.931	20	56	393	210	1.202	188	1.489	373
9 de Julio	1.355			58	20	393	77	739	68
Rosario	31.566	42	157	578	1.587	3.767	3.959	14.386	7.090
San Cristóbal	3.170	78	51	307	181	868	132	1.308	245
San Javier	1.539	15		126	73	380	139	634	172
San Jerónimo	2.599			59	102	869	151	1.298	120
San Justo	1.357			80	23	332	73	775	74
San Lorenzo	4.883			201	181	309	483	3.043	666
San Martín	2.186		10	222	102	618	126	970	138
Vera	2.137	79		127	23	551	64	1.132	161
TOTAL	102.263	270	557	5.321	5.169	19.872	9.630	46.214	15.230

FUENTE: Datos suministrados por la Dirección Gral. de Programas, Proyectos y Estadística Educativa.

NOTA: Elaboración propia en base a la fuente citada.

DIRECCION GENERAL DE PROGRAMACION Y ESTADISTICA HACENDAL.

PROVINCIA DE SANTA FE
ALUMNOS POR CICLO DE JARDINES DE INFANTES Y SECCIONES DE PREESCOLAR
OFICIAL Y PRIVADO
POR DEPARTAMENTO - PERIODO 2002

DEPARTAMENTO	MATRICULA	CICLO			
		4º		5º	
		OFICIAL	PRIVADO	OFICIAL	PRIVADO
Belgrano	1.548	229	29	1.093	197
Caseros	2.828	555	153	1.752	368
Castellanos	5.530	471	322	3.916	821
Constitución	2.552	119	203	1.710	520
Garay	1.064	42		1.022	
Gral. López	7.344	820	476	4.968	1.080
Gral. Obligado	6.579	158	208	5.193	1.020
Iriondo	2.485	516	140	1.486	343
La Capital	19.477	935	1.804	10.700	6.038
Las Colonias	3.882	472	316	2.568	526
9 de Julio	1.373	127	17	1.089	140
Rosario	31.677	833	2.120	17.472	11.252
San Cristóbal	3.293	422	232	2.268	371
San Javier	1.596	167	69	1.047	313
San Jerónimo	2.636	91	96	2.177	272
San Justo	1.471	101	26	1.180	164
San Lorenzo	4.736	236	142	3.155	1.203
San Martín	2.264	253	125	1.646	240
Vera	2.323	193	25	1.888	217
TOTAL	104.658	6.740	6.503	66.330	25.085

FUENTE: Datos suministrados por la Dirección Gral. de Programas, Proy. y Estadística Educativa.

NOTA: Elaboración propia en base a la fuente citada.

DIRECCION GENERAL DE PROGRAMACION Y ESTADISTICA HACENDAL.

PROVINCIA DE SANTA FE
ALUMNOS POR CICLO DE JARDINES DE INFANTES Y SECCIONES DE PREESCOLAR
OFICIAL Y PRIVADO
POR DEPARTAMENTO - PERIODO 2003

DEPARTAMENTO	MATRICULA	CICLO			
		4º		5º	
		OFICIAL	PRIVADO	OFICIAL	PRIVADO
Belgrano	1.214	492	102	530	90
Caseros	2.071	792	196	874	209
Castellanos	4.753	1.262	386	2.684	421
Constitución	2.162	550	268	1.095	249
Garay	713	300		413	
Gral. López	5.746	2.045	466	2.640	595
Gral. Obligado	6.022	1.601	482	3.418	521
Iriondo	1.797	735	148	729	185
La Capital	16.325	3.985	2.793	6.504	3.043
Las Colonias	3.116	1.253	302	1.329	232
9 de Julio	1.326	555	77	627	67
Rosario	28.165	5.253	4.708	11.667	6.537
San Cristóbal	2.588	992	188	1.211	197
San Javier	1.275	403	133	575	164
San Jerónimo	2.486	923	143	1.269	151
San Justo	1.262	356	70	755	81
San Lorenzo	4.192	1.172	501	1.848	671
San Martín	1.837	703	128	895	111
Vera	2.095	781	81	1.078	155
TOTAL	89.145	24.153	11.172	40.141	13.679

FUENTE: Datos suministrados por la Dirección Gral. de Programas, Proy. y Estadística Educativa.

NOTA: Elaboración propia en base a la fuente citada.

DIRECCION GENERAL DE PROGRAMACION Y ESTADISTICA HACENDAL.

PROVINCIA DE SANTA FE
ALUMNOS POR CICLO DE JARDINES DE INFANTES Y SECCIONES DE PREESCOLAR
OFICIAL Y PRIVADO
POR DEPARTAMENTO - PERIODO 2004

DEPARTAMENTO	MATRICULA	CICLO					
		3º		4º		5º	
		OFICIAL	PRIVADO	OFICIAL	PRIVADO	OFICIAL	PRIVADO
Belgrano	1.615	202	36	563	113	592	109
Caseros	2.836	560	131	831	203	888	223
Castellanos	5.648	450	313	1.316	447	2.693	429
Constitución	2.345	90	190	506	275	983	301
Garay	769	49		303		417	
Gral. López	7.147	817	466	2.118	608	2.468	670
Gral. Obligado	6.177	177	218	1.536	488	3.213	545
Irondo	2.523	528	146	694	184	824	147
La Capital	18.157	891	1.523	3.765	2.988	5.954	3.036
Las Colonias	3.973	462	311	1.217	324	1.352	307
9 de Julio	1.470	115	23	499	64	691	78
Rosario	31.494	1.033	1.994	4.859	5.018	11.557	7.033
San Cristóbal	3.103	372	151	1.025	176	1.177	202
San Javier	1.483	163	86	456	144	479	155
San Jerónimo	2.546	63	96	892	134	1.220	141
San Justo	1.338	89	24	370	79	692	84
San Lorenzo	4.738	217	154	1.185	592	1.923	667
San Martín	2.315	320	121	704	134	912	124
Vera	2.154	216	25	697	77	978	161
TOTAL	101.831	6.814	6.008	23.536	12.048	39.013	14.412

FUENTE: Datos suministrados por la Dirección Gral. de Programas, Proy. y Estadística Educativa.

NOTA: Elaboración propia en base a la fuente citada.

DIRECCION GENERAL DE PROGRAMACION Y ESTADISTICA HACENDAL.

PROVINCIA DE SANTA FE
ALUMNOS POR CICLO DE JARDINES DE INFANTES Y SECCIONES DE PREESCOLAR
OFICIAL Y PRIVADO
POR DEPARTAMENTO - PERIODO 2005

DEPARTAMENTO	MATRICULA	CICLO					
		3º		4º		5º	
		OFICIAL	PRIVADO	OFICIAL	PRIVADO	OFICIAL	PRIVADO
Belgrano	1.608	222	37	459	112	662	116
Caseros	2.896	535	196	822	170	916	257
Castellanos	5.894	510	386	1.407	482	2.639	470
Constitución	2.607	129	216	593	297	1.072	300
Garay	799	49		282		468	
Gral. López	6.867	780	366	1.930	632	2.435	724
Gral. Obligado	6.184	167	190	1.398	525	3.359	545
Iriondo	2.392	451	144	677	194	737	189
La Capital	19.057	904	1.562	4.141	3.120	6.052	3.278
Las Colonias	4.024	427	309	1.261	346	1.368	313
9 de Julio	1.455	151	20	474	74	673	63
Rosario	31.892	1.310	1.995	4.915	5.081	11.197	7.394
San Cristóbal	2.969	377	145	1.025	161	1.082	179
San Javier	1.500	162	67	478	155	473	165
San Jerónimo	2.563	68	101	958	136	1.163	137
San Justo	1.392	93	19	444	87	665	84
San Lorenzo	4.588	193	130	1.065	571	1.864	765
San Martín	2.302	349	123	707	128	862	133
Vera	2.174	221	23	637	88	1.060	145
TOTAL	103.163	7.098	6.029	23.673	12.359	38.747	15.257

FUENTE: Datos suministrados por la Dirección Gral. de Programas, Proy. y Estadística Educativa.

NOTA: Elaboración propia en base a la fuente citada.

DIRECCION GENERAL DE PROGRAMACION Y ESTADISTICA HACENDAL.

PROVINCIA DE SANTA FE
ALUMNOS POR CICLO DE JARDINES DE INFANTES Y SECCIONES DE PREESCOLAR
OFICIAL Y PRIVADO
POR DEPARTAMENTO - PERIODO 2006

DEPARTAMENTO	MATRICULA	CICLO					
		3º		4º		5º	
		OFICIAL	PRIVADO	OFICIAL	PRIVADO	OFICIAL	PRIVADO
Belgrano	1.589	225		403		694	267
Caseros	2.981	607	71	939	49	831	484
Castellanos	5.956	357	194	1.020	237	3.269	879
Constitución	2.559	89	103	303	139	1.331	594
Garay	845	75		213		557	
Gral. López	7.120	949	233	1.664	319	2.740	1.215
Gral. Obligado	6.230	62	92	877	142	3.998	1.059
Iriondo	2.433	516		609		784	524
La Capital	19.123	914	1.184	3.439	2.059	6.631	4.896
Las Colonias	4.032	363	134	835	142	1.880	678
9 de Julio	1.408	110		344		791	163
Rosario	31.826	1.611	1.182	4.217	1.809	11.549	11.458
San Cristóbal	3.086	350	131	667	93	1.500	345
San Javier	1.523	196	41	283	41	653	309
San Jerónimo	2.551	111		621		1.439	380
San Justo	1.356	108		269		795	184
San Lorenzo	4.679	242	39	965	141	1.995	1.297
San Martín	2.454	398		603		1.061	392
Vera	2.292	171		493		1.341	287
TOTAL	104.043	7.454	3.404	18.764	5.171	43.839	25.411

FUENTE: Datos suministrados por la Dirección Gral. de Programas, Proy. y Estadística Educativa.

NOTA: Elaboración propia en base a la fuente citada.

DIRECCION GENERAL DE PROGRAMACION Y ESTADISTICA HACENDAL.

PROVINCIA DE SANTA FE
ALUMNOS POR CICLO DE JARDINES DE INFANTES Y SECCIONES DE PREESCOLAR
OFICIAL Y PRIVADO
POR DEPARTAMENTO - PERIODO 2007

DEPARTAMENTO	MATRICULA	CICLO					
		3º		4º		5º	
		OFICIAL	PRIVADO	OFICIAL	PRIVADO	OFICIAL	PRIVADO
Belgrano	1.639	248	36	564	115	565	111
Caseros	3.068	618	170	947	221	897	215
Castellanos	5.963	481	350	1.656	457	2.553	466
Constitución	2.587	144	224	567	303	1.013	336
Garay	842	103		317		422	
Gral. López	7.273	1.072	477	2.035	638	2.318	733
Gral. Obligado	6.280	146	210	1.621	533	3.209	561
Iriondo	2.487	518	145	777	164	688	195
La Capital	19.186	1.018	1.737	4.252	3.183	5.735	3.261
Las Colonias	4.073	480	361	1.280	322	1.330	300
9 de Julio	1.449	138	24	515	72	636	64
Rosario	32.472	1.765	2.238	5.661	5.418	10.033	7.357
San Cristóbal	3.231	514	196	1.064	219	1.048	190
San Javier	1.517	178	85	453	159	491	151
San Jerónimo	2.642	136	101	962	148	1.142	153
San Justo	1.421	110	22	449	74	683	83
San Lorenzo	4.637	306	153	1.240	611	1.593	734
San Martín	2.425	314	119	893	134	846	119
Vera	2.260	197	23	805	78	986	171
TOTAL	105.452	8.486	6.671	26.058	12.849	36.188	15.200

FUENTE: Datos suministrados por la Dirección Gral. de Programas, Proy. y Estadística Educativa.

NOTA: Elaboración propia en base a la fuente citada.

DIRECCION GENERAL DE PROGRAMACION Y ESTADISTICA HACENDAL.

PROVINCIA DE SANTA FE

**ALUMNOS POR CICLO DE NIVEL INICIAL OFICIAL Y PRIVADO
POR DEPARTAMENTO - PERIODO 2008**

DEPARTAMENTO	MATRICULA	CICLO											
		Lactantes		Deambuladores		2°		3°		4°		5°	
		OFICIAL	PRIVADO	OFICIAL	PRIVADO	OFICIAL	PRIVADO	OFICIAL	PRIVADO	OFICIAL	PRIVADO	OFICIAL	PRIVADO
Belgrano	1.683							241	59	544	113	605	121
Caseros	3.139					13	34	609	178	881	212	977	235
Castellanos	6.588	25		46		73	88	568	387	1.698	399	2.828	476
Constitución	2.770						39	156	265	614	311	1.075	310
Garay	885							72		327		486	
Gral. López	7.465					72	128	860	422	2.046	675	2.526	736
	6.227						27	195	214	1.513	524	3.187	567
Iriondo	2.678						30	498	153	790	175	859	173
La Capital	20.343	10	23	39	96	39	276	1.043	1.864	4.109	3.306	6.126	3.412
Las Colonias	4.270					22	53	471	314	1.300	349	1.454	307
9 de Julio	1.444							114	22	497	69	670	72
Rosario	34.015	15	8	25	28	22	473	1.543	2.100	5.904	5.563	10.611	7.723
San Cristóbal	3.406					28	90	391	174	1.106	199	1.194	224
San Javier	1.542					15		167	85	444	129	541	161
San Jerónimo	2.736							72	132	966	158	1.262	146
San Justo	1.419							127	25	404	71	712	80
San Lorenzo	5.085					17	8	290	155	1.210	628	2.037	740
San Martín	2.587						56	323	140	844	111	979	134
Vera	2.283							264	26	689	91	1.065	148
TOTAL	110.565	50	31	110	124	301	1.302	8.004	6.715	25.886	13.083	39.194	15.765

FUENTE: Datos suministrados por la Dirección Gral. de Programas, Proy. y Estadística Educativa.

NOTA: Elaboración propia en base a la fuente citada.

Se incorpora información referida a Lactantes, Deambuladores y Sala de 2 años

DIRECCION GENERAL DE PROGRAMACION Y ESTADISTICA HACENDAL.

PROVINCIA DE SANTA FE

ALUMNOS POR CICLO DE NIVEL INICIAL OFICIAL Y PRIVADO
POR DEPARTAMENTO - PERIODO 2009

DEPARTAMENTO	MATRICULA	CICLO											
		Lactantes		Deambuladores		2°		3°		4°		5°	
		OFICIAL	PRIVADO	OFICIAL	PRIVADO	OFICIAL	PRIVADO	OFICIAL	PRIVADO	OFICIAL	PRIVADO	OFICIAL	PRIVADO
Belgrano	1.722							238	81	566	120	603	114
Caseros	3.171					30	67	574	193	910	227	950	220
Castellanos	6.254					16	83	533	363	1.750	433	2.633	443
Constitución	2.856					0	40	176	248	591	328	1.149	324
Garay	783							63		292		428	
Gral. López	7.417					132	104	914	454	1.912	671	2.497	733
Gral. Obligado	6.151					0	27	149	251	1.605	507	3.047	565
Iriondo	2.612					0	33	465	160	770	194	809	181
La Capital	20.089	7	37	44	127	64	252	960	1.723	3.950	3.407	6.051	3.467
Las Colonias	4.313					53	76	500	273	1.326	351	1.401	333
9 de Julio	1.473							158	40	528	66	614	67
Rosario	34.441	9		10	9	28	509	1.706	2.055	6.077	5.706	10.716	7.616
San Cristóbal	3.421					51	80	401	187	1.074	200	1.225	203
San Javier	1.449					15		172	85	381	138	519	139
San Jerónimo	2.649							93	88	878	169	1.265	156
San Justo	1.393							143	28	412	80	651	79
San Lorenzo	5.010					39	10	238	182	1.153	577	2.092	719
San Martín	2.491					1	52	394	119	763	133	915	114
Vera	2.221							247	23	808	92	908	143
TOTAL	109.916	16	37	54	136	429	1.333	8.124	6.553	25.746	13.399	38.473	15.616

FUENTE: Datos suministrados por la Dirección Gral. de Programas, Proy. y Estadística Educativa.

NOTA: Elaboración propia en base a la fuente citada.

DIRECCION GENERAL DE PROGRAMACION Y ESTADISTICA HACENDAL.

PROVINCIA DE SANTA FE

**ALUMNOS POR CICLO DE NIVEL INICIAL OFICIAL Y PRIVADO
POR DEPARTAMENTO - PERIODO 2010**

DEPARTAMENTO	MATRICULA	CICLO											
		Lactantes		Deambuladores		2º		3º		4º		5º	
		OFICIAL	PRIVADO	OFICIAL	PRIVADO	OFICIAL	PRIVADO	OFICIAL	PRIVADO	OFICIAL	PRIVADO	OFICIAL	PRIVADO
Belgrano	1.631							265	75	465	128	576	122
Caseros	3.005					25	56	523	212	890	229	855	215
Castellanos	6.387					20	89	577	361	1.736	456	2.685	463
Constitución	2.780						65	165	225	533	281	1.173	338
Garay	718							93		251		374	
Gral. López	7.089					109	77	952	464	1.924	682	2.161	720
Gral. Obligado	5.903						24	198	282	1.509	480	2.883	527
Iriondo	2.538						38	488	157	740	180	728	207
La Capital	19.998	8	38	33	169	80	325	1.154	1.804	3.960	3.172	5.858	3.397
Las Colonias	4.247					64	73	508	275	1.298	302	1.407	320
9 de Julio	1.508							202	23	459	59	701	64
Rosario	33.996	3		17	9	30	496	1.642	2.164	6.100	5.563	10.377	7.595
San Cristóbal	3.019	4				100	61	382	184	927	189	963	209
San Javier	1.228					15		182	81	286	111	406	147
San Jerónimo	2.505			1				92	83	909	115	1.146	159
San Justo	1.372							141	27	396	83	646	79
San Lorenzo	5.079					40	15	268	184	1.152	564	2.128	728
San Martín	2.433						46	412	105	746	128	866	130
Vera	2.130							271	46	682	89	878	164
TOTAL	107.566	15	38	51	178	483	1.365	8.515	6.752	24.963	12.811	36.811	15.584

FUENTE: Datos suministrados por la Dirección Gral. de Programas, Proyectos y Estadísticas Educativas.

NOTA: Elaboración propia en base a la fuente citada.

DIRECCION GENERAL DE PROGRAMACION Y ESTADISTICA HACENDAL.

PROVINCIA DE SANTA FE

ALUMNOS POR GRADO DE ESCUELAS PRIMARIAS COMUNES OFICIAL Y PRIVADO
POR DEPARTAMENTO - PERIODO 1997

DEPARTAMENTO	MATRICULA	GRADOS													
		1º		2º		3º		4º		5º		6º		7º	
		OFICIAL	PRIVADO	OFICIAL	PRIVADO	OFICIAL	PRIVADO	OFICIAL	PRIVADO	OFICIAL	PRIVADO	OFICIAL	PRIVADO	OFICIAL	PRIVADO
Belgrano	5.167	702	114	697	111	689	115	641	105	683	90	510	100	501	109
Caseros	9.508	1.186	216	1.111	203	1.111	218	1.204	195	1.189	205	1.125	221	1.112	212
Castellanos	21.425	3.214	400	2.828	372	2.790	336	2.613	375	2.634	395	2.439	342	2.304	383
Constitución	10.684	1.334	237	1.339	262	1.240	255	1.263	225	1.254	293	1.317	243	1.204	218
Garay	3.230	554	0	535	0	448	0	474	0	411	0	400	0	408	0
Gral. López	24.202	3.234	654	2.884	618	2.846	611	2.852	591	2.842	598	2.689	659	2.543	581
Gral. Obligado	28.670	4.644	610	3.967	561	3.700	522	3.384	556	3.270	527	3.040	566	2.813	510
Iriondo	8.024	1.054	215	902	182	981	194	935	176	959	187	931	202	900	206
La Capital	69.842	7.954	3.357	7.156	3.205	7.057	3.168	6.811	3.018	6.855	2.991	6.650	2.927	6.084	2.609
Las Colonias	12.315	1.651	306	1.525	293	1.497	301	1.439	294	1.367	333	1.431	303	1.273	302
9 de Julio	5.631	971	76	828	67	779	60	753	61	753	62	559	62	550	50
Rosario	153.410	18.094	7.551	16.120	7.246	14.929	7.137	14.936	6.732	14.734	6.791	13.433	6.678	12.510	6.519
San Cristóbal	10.215	1.525	251	1.373	218	1.275	233	1.169	214	1.200	192	1.094	195	1.075	201
San Javier	5.206	811	180	671	150	662	140	561	113	540	147	519	112	462	138
San Jerónimo	10.253	1.632	130	1.438	121	1.306	117	1.347	107	1.309	126	1.193	112	1.198	117
San Justo	6.096	932	93	836	93	834	77	774	85	735	84	740	89	637	87
San Lorenzo	20.079	2.651	695	2.319	650	2.139	646	2.257	601	2.221	601	2.098	619	1.994	588
San Martín	7.582	1.088	133	1.071	114	1.016	124	950	114	943	122	829	125	830	123
Vera	9.150	1.490	242	1.229	216	1.174	187	1.050	196	1.030	194	979	183	784	196
TOTAL	420.689	54.721	15.460	48.829	14.682	46.473	14.441	45.413	13.758	44.929	13.938	41.976	13.738	39.182	13.149

FUENTE: Datos suministrados por la Dirección Gral. de Programas, Proyectos y Estadística Educativa.

NOTA: Elaboración propia en base a la fuente citada.

DIRECCION GENERAL DE PROGRAMACION Y ESTADISTICA HACENDAL.

PROVINCIA DE SANTA FE

ALUMNOS POR GRADO DE ESCUELAS PRIMARIAS NIVEL EGB COMUNES OFICIAL Y PRIVADO
POR DEPARTAMENTO - PERIODO 1998

DEPARTAMENTO	MATRICULA	AÑO DE ESTUDIO															
		1º		2º		3º		4º		5º		6º		7º		8º	
		OFICIAL	PRIVADO	OFICIAL	PRIVADO	OFICIAL	PRIVADO	OFICIAL	PRIVADO	OFICIAL	PRIVADO	OFICIAL	PRIVADO	OFICIAL	PRIVADO	OFICIAL	PRIVADO
Belgrano	5.431	729	124	683	112	675	113	687	114	625	102	683	89	594	101		
Caseros	9.540	1.231	220	1.117	214	1.134	209	1.109	225	1.196	193	1.175	198	1.080	239		
Castellanos	21.968	3.107	375	3.041	396	2.820	364	2.765	357	2.588	361	2.562	351	2.518	363		
Constitución	10.547	1.343	246	1.263	222	1.328	248	1.196	241	1.226	214	1.177	279	1.312	252		
Garay	3.338	562		533		515		419		446		416		447			
Gral. López	24.496	3.261	682	3.065	658	2.820	597	2.763	606	2.837	595	2.705	602	2.647	658		
Gral. Obligado	29.180	4.500	556	4.172	598	3.862	535	3.503	503	3.218	529	3.116	529	2.869	615	75	
Iriondo	8.015	1.048	203	1.003	207	886	184	953	195	912	172	948	181	906	217		
La Capital	70.794	7.726	3.409	7.412	3.290	7.081	3.221	6.933	3.133	6.722	3.016	6.625	2.925	6.430	2.871		
Las Colonias	12.500	1.635	285	1.538	303	1.489	290	1.476	301	1.411	298	1.369	329	1.475	301		
9 de Julio	5.789	994	83	853	73	794	65	713	55	710	61	657	60	599	68	4	
Rosario	154.222	17.737	7.413	16.579	7.327	15.475	7.068	14.779	6.941	14.160	6.773	13.786	6.839	12.634	6.652	59	
San Cristóbal	10.290	1.364	207	1.401	223	1.353	208	1.240	231	1.126	210	1.180	183	1.174	190		
San Javier	5.316	776	156	757	164	616	148	634	125	528	115	502	144	540	111		
San Jerónimo	10.341	1.613	153	1.456	129	1.374	123	1.268	116	1.318	108	1.259	119	1.191	114		
San Justo	6.179	965	94	829	91	798	88	780	76	752	78	718	83	731	96		
San Lorenzo	20.586	2.643	765	2.539	693	2.279	653	2.125	641	2.237	623	2.135	628	1.977	648		
San Martín	7.734	1.086	142	1.033	127	1.018	120	978	120	938	115	917	123	893	124		
Vera	9.398	1.500	236	1.226	235	1.143	214	1.080	195	1.004	200	930	187	1.014	208		26
TOTAL	425.664	53.820	15.349	50.500	15.062	47.460	14.448	45.401	14.175	43.954	13.763	42.860	13.849	41.031	13.828	138	26

FUENTE: Datos suministrados por la Dirección Gral. de Programas, Proyectos y Estadística Educativa.

NOTA: Elaboración propia en base a la fuente citada.

DIRECCION GENERAL DE PROGRAMACION Y ESTADISTICA HACENDAL.

PROVINCIA DE SANTA FE

ALUMNOS POR GRADO DE ESCUELAS PRIMARIAS NIVEL EGB COMUNES OFICIAL Y PRIVADO
POR DEPARTAMENTO - PERIODO 1999

DEPARTAMENTO	MATRICULA	AÑO DE ESTUDIO																	
		1º		2º		3º		4º		5º		6º		7º		8º		9º	
		OFICIAL	PRIVADO	OFICIAL	PRIVADO	OFICIAL	PRIVADO	OFICIAL	PRIVADO	OFICIAL	PRIVADO	OFICIAL	PRIVADO	OFICIAL	PRIVADO	OFICIAL	PRIVADO	OFICIAL	PRIVADO
Belgrano	6.106	676	107	705	124	664	103	671	107	679	106	610	99	649	86	583	137		
Caseros	10.906	1.141	200	1.152	212	1.178	209	1.112	205	1.076	220	1.169	191	1.103	190	1.221	327		
Castellanos	25.197	3.094	339	3.000	331	2.938	367	2.804	339	2.707	333	2.534	337	2.504	324	2.536	710		
Constitución	12.199	1.359	251	1.277	235	1.299	216	1.326	241	1.189	240	1.215	210	1.206	260	1.247	428		
Garay	3.923	589		563		514		517		421		428		398		407	86		
Gral. López	28.347	3.077	685	3.093	662	3.091	645	2.812	586	2.746	597	2.753	590	2.646	635	2.848	881		
Gral. Obligado	33.426	4.279	557	4.034	546	4.055	593	3.665	567	3.256	509	3.104	531	2.800	558	3.371	926	75	
Iriondo	9.371	1.022	183	1.022	192	1.004	194	915	180	942	188	901	178	923	200	1.069	258		
La Capital	81.551	7.476	3.417	7.210	3.194	7.310	3.203	6.923	3.098	6.749	3.064	6.452	2.931	6.240	2.860	8.290	3.075		59
Las Colonias	14.358	1.589	295	1.519	278	1.565	300	1.471	291	1.453	294	1.406	314	1.327	315	1.336	605		
9 de Julio	6.491	946	74	818	77	788	72	728	59	707	55	644	61	595	59	753	55		
Rosario	176.901	16.902	7.092	16.338	7.060	16.142	7.106	15.145	6.819	14.207	6.631	13.548	6.564	12.770	6.761	15.562	8.198	56	
San Cristóbal	11.739	1.475	189	1.281	201	1.374	232	1.308	196	1.196	224	1.111	206	1.081	183	1.211	271		
San Javier	6.069	753	166	733	150	718	165	579	152	586	141	501	112	471	142	623	77		
San Jerónimo	11.900	1.582	123	1.494	153	1.484	113	1.347	127	1.220	120	1.241	102	1.238	120	1.246	190		
San Justo	6.954	873	92	841	93	816	86	739	88	772	80	705	80	668	104	751	166		
San Lorenzo	23.884	2.560	691	2.508	718	2.471	657	2.191	611	2.119	604	2.173	573	1.962	619	2.723	704		
San Martín	8.800	1.050	133	1.046	136	1.017	130	986	123	963	111	884	114	885	125	752	345		
Vera	10.600	1.399	252	1.279	211	1.155	220	1.080	203	1.043	193	898	213	845	194	1.117	274		24
TOTAL	488.722	51.842	14.846	49.913	14.573	49.583	14.611	46.319	13.992	44.031	13.710	42.277	13.406	40.311	13.735	47.646	17.713	131	83

FUENTE: Datos suministrados por la Dirección Gral. de Programas, Proyectos y Estadística Educativa.

NOTA: Elaboración propia en base a la fuente citada.

DIRECCION GENERAL DE PROGRAMACION Y ESTADISTICA HACENDAL.

PROVINCIA DE SANTA FE

ALUMNOS POR GRADO DE ESCUELAS PRIMARIAS NIVEL EGB COMUNES OFICIAL Y PRIVADO
POR DEPARTAMENTO - PERIODO 2000

DEPARTAMENTO	MATRICULA	AÑO DE ESTUDIO																	
		1º		2º		3º		4º		5º		6º		7º		8º		9º	
		OFICIAL	PRIVADO	OFICIAL	PRIVADO	OFICIAL	PRIVADO	OFICIAL	PRIVADO	OFICIAL	PRIVADO	OFICIAL	PRIVADO	OFICIAL	PRIVADO	OFICIAL	PRIVADO	OFICIAL	PRIVADO
Belgrano	6.694	698	98	625	93	721	102	694	81	652	95	666	93	612	80	602	118	536	128
Caseros	12.115	1.125	241	1.097	198	1.152	212	1.184	208	1.120	202	1.067	219	1.103	229	1.090	343	949	376
Castellanos	28.246	3.011	348	2.933	356	2.979	356	2.906	385	2.762	361	2.675	343	2.419	357	2.535	679	2.156	685
Constitución	13.652	1.373	236	1.305	247	1.256	228	1.301	200	1.281	240	1.192	230	1.184	217	1.183	423	1.129	427
Garay	4.308	547		555		520		503		477		419		419		369	89	325	85
Gral. López	31.388	3.145	620	2.925	647	3.110	641	3.049	636	2.784	571	2.627	592	2.627	639	2.837	822	2.323	793
Gral. Obligado	36.474	4.212	586	3.820	548	3.956	548	3.980	598	3.432	551	2.816	517	2.816	630	3.015	783	2.839	827
Iriondo	10.392	973	220	1.015	183	1.010	195	998	196	891	167	853	187	853	184	1.055	217	950	245
La Capital	91.135	7.462	3.328	7.185	3.274	7.067	3.225	7.286	3.144	6.741	3.050	6.152	2.998	6.152	3.011	7.871	3.071	7.221	2.897
Las Colonias	15.717	1.518	280	1.468	289	1.497	271	1.560	293	1.455	292	1.350	298	1.350	296	1.236	564	1.144	556
9 de Julio	7.078	1.002	88	806	63	795	73	759	64	697	55	604	52	604	66	633	58	592	67
Rosario	197.625	17.051	7.260	15.641	7.004	15.919	7.003	15.864	7.110	14.663	6.777	12.654	6.633	12.654	6.984	15.518	8.059	13.465	7.366
San Cristóbal	13.036	1.391	202	1.395	192	1.268	193	1.378	242	1.248	190	1.053	224	1.053	198	1.146	251	1.175	237
San Javier	6.633	745	158	702	165	722	163	646	161	571	144	471	141	471	110	553	105	537	68
San Jerónimo	13.321	1.544	128	1.478	125	1.494	151	1.435	111	1.302	127	1.219	124	1.219	105	1.258	191	1.135	175
San Justo	7.635	904	94	779	87	840	89	806	82	757	89	642	82	642	96	714	167	619	146
San Lorenzo	26.763	2.467	715	2.477	695	2.301	727	2.395	669	2.165	634	2.044	606	2.044	640	2.646	663	2.235	640
San Martín	9.693	993	120	1.010	128	1.029	133	1.025	129	997	124	870	120	870	109	734	345	657	300
Vera	11.384	1.357	255	1.231	221	1.225	211	1.121	220	1.027	204	785	195	785	232	859	255	949	252
TOTAL	543.289	51.518	14.977	48.447	14.515	48.861	14.521	48.890	14.529	45.022	13.873	40.159	13.654	39.877	14.183	45.854	17.203	40.936	16.270

FUENTE: Datos suministrados por la Dirección Gral. de Programas, Proyectos y Estadística Educativa.

NOTA: Elaboración propia en base a la fuente citada.

DIRECCION GENERAL DE PROGRAMACION Y ESTADISTICA HACENDAL.

PROVINCIA DE SANTA FE

ALUMNOS POR GRADO DE ESCUELAS PRIMARIAS NIVEL EGB 1, 2 Y 3 COMUNES OFICIAL Y PRIVADO
POR DEPARTAMENTO - PERIODO 2001

DEPARTAMENTO	MATRICULA	AÑO DE ESTUDIO																	
		1º		2º		3º		4º		5º		6º		7º		8º		9º	
		OFICIAL	PRIVADO	OFICIAL	PRIVADO	OFICIAL	PRIVADO	OFICIAL	PRIVADO	OFICIAL	PRIVADO	OFICIAL	PRIVADO	OFICIAL	PRIVADO	OFICIAL	PRIVADO	OFICIAL	PRIVADO
Belgrano	6.602	690	103	648	98	650	94	712	98	676	81	643	91	572	88	611	129	505	113
Caseros	11.996	1.084	202	1.089	228	1.095	194	1.149	208	1.153	208	1.067	196	1.044	222	1.141	351	1.044	321
Castellanos	27.828	3.062	356	2.837	345	2.897	348	2.935	352	2.844	389	2.654	341	2.416	342	2.338	679	2.094	599
Constitución	13.030	1.289	232	1.275	226	1.273	239	1.260	221	1.216	184	1.214	200	1.107	233	1.135	373	1.015	338
Garay	4.297	556		525		536		502		479		463		394		395	98	283	66
Gral. López	30.848	3.054	632	2.984	603	2.894	620	3.021	627	2.918	606	2.647	556	2.555	595	2.746	834	2.278	678
Gral. Obligado	36.795	4.246	582	3.776	561	3.863	545	3.806	543	3.709	589	3.315	555	2.815	638	3.107	874	2.502	769
Iriondo	10.075	961	170	921	208	983	182	956	196	948	189	830	171	849	188	996	222	916	189
La Capital	88.586	7.408	3.356	6.728	3.194	6.753	3.136	6.743	3.138	6.645	2.997	6.325	2.952	6.150	2.978	7.648	3.005	6.672	2.758
Las Colonias	15.551	1.532	271	1.428	269	1.455	278	1.463	267	1.516	283	1.414	295	1.370	302	1.270	553	1.078	507
9 de Julio	6.746	899	76	841	79	736	62	738	67	675	65	630	54	561	56	633	20	493	61
Rosario	197.624	17.299	7.024	15.992	6.932	15.695	6.851	15.902	6.844	15.258	6.927	14.019	6.581	12.982	6.461	15.596	7.283	12.783	7.195
San Cristóbal	12.781	1.324	219	1.324	194	1.350	189	1.215	196	1.300	231	1.224	183	1.097	219	1.043	245	1.002	226
San Javier	6.776	783	186	689	163	655	145	631	177	637	158	541	134	519	136	585	81	459	97
San Jerónimo	13.146	1.508	133	1.419	126	1.411	125	1.436	149	1.335	115	1.235	123	1.127	128	1.279	174	1.151	172
San Justo	7.682	859	101	820	84	735	87	844	89	801	80	721	90	645	99	744	191	569	123
San Lorenzo	26.774	2.543	652	2.371	653	2.330	642	2.397	698	2.358	618	2.107	614	1.986	623	2.744	700	2.101	637
San Martín	9.622	1.040	105	922	116	972	122	1.017	130	995	129	935	122	916	117	686	331	673	294
Vera	11.400	1.437	240	1.191	224	1.172	218	1.176	218	1.022	211	951	201	828	213	873	227	768	230
TOTAL	538.159	51.574	14.640	47.780	14.303	47.455	14.077	47.903	14.218	46.485	14.060	42.935	13.459	39.933	13.638	45.570	16.370	38.386	15.373

FUENTE: Datos suministrados por la Dirección Gral. de Programas, Proyectos y Estadística Educativa.

NOTA: Elaboración propia en base a la fuente citada.

DIRECCION GENERAL DE PROGRAMACION Y ESTADISTICA HACENDAL.

PROVINCIA DE SANTA FE

ALUMNOS POR GRADO DE ESCUELAS PRIMARIAS NIVEL EGB 1,2 Y 3 COMUNES OFICIAL Y PRIVADO
POR DEPARTAMENTO - PERIODO 2002

DEPARTAMENTO	MATRICULA	AÑO DE ESTUDIO																	
		1°		2°		3°		4°		5°		6°		7°		8°		9°	
		OFICIAL	PRIVADO	OFICIAL	PRIVADO	OFICIAL	PRIVADO	OFICIAL	PRIVADO	OFICIAL	PRIVADO	OFICIAL	PRIVADO	OFICIAL	PRIVADO	OFICIAL	PRIVADO	OFICIAL	PRIVADO
Belgrano	6.197	579	92	598	102	603	90	568	93	643	96	602	81	556	91	645	127	520	111
Caseros	11.632	1.073	210	996	206	1.066	228	1.063	196	1.087	207	1.106	213	981	231	1.098	353	1.002	316
Castellanos	28.131	3.074	346	2.841	344	2.811	345	2.906	344	2.907	336	2.842	369	2.574	348	2.384	702	2.061	597
Constitución	13.245	1.373	219	1.257	220	1.260	217	1.277	214	1.235	203	1.259	171	1.257	211	1.138	382	995	357
Garay	4.433	594		528		518		525		498		468		490		332	100	292	88
Gral. López	31.200	3.050	662	2.869	610	2.913	579	2.882	599	2.959	607	2.901	594	2.603	681	2.785	853	2.292	761
Gral. Obligado	37.275	4.149	548	3.836	551	3.680	557	3.882	536	3.748	531	3.625	587	3.063	636	3.162	869	2.484	831
Iriondo	10.001	980	184	911	170	911	205	979	176	923	187	941	187	809	177	981	209	887	184
La Capital	88.848	7.411	3.175	7.118	3.179	6.761	3.068	6.784	3.073	6.739	2.976	6.728	2.980	6.297	2.948	7.447	3.077	6.406	2.681
Las Colonias	15.516	1.495	274	1.500	254	1.400	263	1.426	283	1.455	264	1.479	283	1.384	299	1.356	567	1.044	490
9 de Julio	6.930	935	79	780	71	763	76	779	64	743	60	630	63	572	66	635	45	510	59
Rosario	189.596	15.671	7.019	14.898	6.794	14.784	6.693	14.765	6.718	14.738	6.695	13.876	6.735	12.865	6.541	14.857	7.058	12.201	6.688
San Cristóbal	12.995	1.390	191	1.224	199	1.297	192	1.361	182	1.239	190	1.253	229	1.164	179	1.204	268	1.015	218
San Javier	6.837	762	170	704	174	680	152	672	151	635	151	595	150	510	128	589	90	450	74
San Jerónimo	13.251	1.584	95	1.453	114	1.389	103	1.408	104	1.427	134	1.320	93	1.222	111	1.213	171	1.140	170
San Justo	7.698	866	94	782	96	801	83	759	94	828	83	735	83	700	97	704	181	554	158
San Lorenzo	26.458	2.449	711	2.324	650	2.313	659	2.299	634	2.331	705	2.203	624	1.977	636	2.548	696	2.008	691
San Martín	9.692	1.006	140	982	93	917	115	976	121	1.016	129	984	130	938	126	740	362	619	298
Vera	11.730	1.454	236	1.297	207	1.171	219	1.131	219	1.117	213	978	193	916	221	927	234	793	204
TOTAL	531.665	49.895	14.445	46.898	14.034	46.038	13.844	46.442	13.801	46.268	13.767	44.525	13.765	40.878	13.727	44.745	16.344	37.273	14.976

FUENTE: Datos suministrados por la Dirección Gral. de Programas, Proyectos y Estadística Educativa.

NOTA: Elaboración propia en base a la fuente citada.

DIRECCION GENERAL DE PROGRAMACION Y ESTADISTICA HACENDAL.

PROVINCIA DE SANTA FE

ALUMNOS POR GRADO DE ESCUELAS PRIMARIAS NIVEL EGB 1,2 Y 3 COMUNES OFICIAL Y PRIVADO
POR DEPARTAMENTO - PERIODO 2003

DEPARTAMENTO	MATRICULA	AÑO DE ESTUDIO																	
		1º		2º		3º		4º		5º		6º		7º		8º		9º	
		OFICIAL	PRIVADO	OFICIAL	PRIVADO	OFICIAL	PRIVADO	OFICIAL	PRIVADO	OFICIAL	PRIVADO	OFICIAL	PRIVADO	OFICIAL	PRIVADO	OFICIAL	PRIVADO	OFICIAL	PRIVADO
Belgrano	6.632	671	101	638	88	665	98	646	88	623	91	687	97	634	85	660	124	516	120
Caseros	11.428	972	207	1.048	196	978	214	1.051	217	1.069	198	1.067	207	1.080	249	1.048	347	964	316
Castellanos	27.449	2.900	318	2.763	351	2.685	352	2.676	346	2.746	349	2.710	325	2.635	374	2.522	694	2.061	642
Constitución	12.912	1.321	225	1.294	218	1.259	222	1.268	210	1.213	208	1.215	199	1.229	184	1.056	359	943	289
Garay	4.247	571		541		501		492		519		464		443		315	119	218	64
Gral. López	30.056	2.823	613	2.913	658	2.768	606	2.842	579	2.792	580	2.870	593	2.792	605	2.425	876	1.937	784
Gral. Obligado	36.947	4.076	564	3.694	531	3.739	552	3.531	555	3.706	530	3.529	539	3.283	703	3.187	876	2.493	859
Iriondo	9.504	832	181	895	186	820	169	867	198	918	178	866	183	840	195	874	232	892	178
La Capital	87.349	7.259	3.340	6.900	3.123	6.746	3.159	6.556	3.060	6.487	2.990	6.392	2.947	6.319	3.173	7.039	3.144	5.891	2.824
Las Colonias	14.895	1.443	287	1.372	265	1.444	251	1.335	270	1.375	286	1.366	274	1.394	277	1.208	613	943	492
9 de Julio	7.068	915	86	843	80	773	71	744	74	740	65	709	60	606	77	620	37	520	48
Rosario	186.528	15.434	6.978	14.507	6.853	14.740	6.649	14.621	6.619	14.416	6.482	14.032	6.502	13.342	6.673	14.269	6.814	11.425	6.172
San Cristóbal	12.925	1.420	198	1.238	177	1.244	199	1.280	192	1.304	185	1.204	183	1.202	227	1.172	280	986	234
San Javier	7.097	798	170	683	173	735	174	669	146	634	154	634	143	555	144	614	91	476	104
San Jerónimo	13.208	1.486	131	1.463	113	1.411	175	1.345	129	1.327	132	1.325	145	1.297	107	1.272	172	1.034	144
San Justo	7.709	901	102	784	85	775	93	809	82	737	89	762	84	691	99	730	185	549	152
San Lorenzo	26.015	2.284	742	2.143	717	2.123	660	2.394	670	2.182	632	2.266	710	1.946	663	2.539	717	2.020	607
San Martín	9.643	943	123	964	134	953	89	932	113	976	126	995	130	965	123	716	403	671	287
Vera	11.303	1.366	236	1.181	217	1.245	211	1.074	213	1.092	218	1.025	208	897	228	783	233	666	210
TOTAL	522.915	48.415	14.602	45.864	14.165	45.604	13.944	45.132	13.761	44.856	13.493	44.118	13.529	42.150	14.186	43.049	16.316	35.205	14.526

FUENTE: Datos suministrados por la Dirección Gral. de Programas, Proyectos y Estadística Educativa.

NOTA: Elaboración propia en base a la fuente citada.

DIRECCION GENERAL DE PROGRAMACION Y ESTADISTICA HACENDAL.

PROVINCIA DE SANTA FE

ALUMNOS POR GRADO DE ESCUELAS PRIMARIAS NIVEL EGB 1,2 Y 3 COMUNES OFICIAL Y PRIVADO
POR DEPARTAMENTO - PERIODO 2004

DEPARTAMENTO	MATRICULA	AÑO DE ESTUDIO																	
		1º		2º		3º		4º		5º		6º		7º		8º		9º	
		OFICIAL	PRIVADO	OFICIAL	PRIVADO	OFICIAL	PRIVADO	OFICIAL	PRIVADO	OFICIAL	PRIVADO	OFICIAL	PRIVADO	OFICIAL	PRIVADO	OFICIAL	PRIVADO	OFICIAL	PRIVADO
Belgrano	6.591	627	92	663	96	646	88	681	98	642	87	641	92	677	100	643	117	485	116
Caseros	11.370	989	219	947	210	1.078	200	967	215	1.063	218	1.050	201	1.054	240	1.195	317	918	289
Castellanos	28.279	3.041	348	2.834	316	2.897	355	2.765	348	2.763	347	2.807	359	2.754	334	2.595	749	2.104	563
Constitución	12.588	1.178	219	1.164	231	1.226	223	1.165	222	1.153	212	1.134	205	1.163	212	1.081	409	1.002	389
Garay	4.449	574		534		557		510		492		516		492		350	117	237	70
Gral. López	29.861	2.728	724	2.662	626	2.813	675	2.679	613	2.685	571	2.646	587	2.719	626	2.800	925	1.983	799
Gral. Obligado	36.905	3.945	557	3.651	554	3.655	535	3.645	552	3.415	556	3.583	529	3.322	630	3.424	1.027	2.520	805
Iriondo	9.520	806	208	862	182	886	192	820	175	889	195	887	175	832	203	952	249	793	214
La Capital	86.069	7.151	3.450	6.792	3.184	6.884	3.075	6.657	3.156	6.382	2.958	6.270	2.827	6.288	3.096	6.673	3.140	5.305	2.781
Las Colonias	15.288	1.469	267	1.375	279	1.362	267	1.474	259	1.360	273	1.379	285	1.380	290	1.368	592	1.079	530
9 de Julio	7.006	900	72	743	80	790	75	784	69	702	68	719	67	633	71	628	64	498	43
Rosario	182.648	14.332	7.153	14.153	6.975	14.268	6.961	14.403	6.755	14.025	6.610	13.671	6.568	12.999	6.519	13.374	7.089	10.471	6.322
San Cristóbal	13.038	1.292	213	1.316	188	1.232	174	1.265	199	1.265	188	1.295	193	1.131	197	1.253	347	1.038	252
San Javier	7.123	750	174	665	164	721	177	699	170	619	148	615	146	607	142	648	136	464	78
San Jerónimo	13.246	1.419	139	1.424	133	1.415	107	1.380	133	1.319	125	1.320	127	1.303	143	1.343	177	1.085	154
San Justo	7.673	919	96	784	96	773	93	771	92	759	90	688	94	710	98	734	194	524	158
San Lorenzo	25.233	2.032	709	2.109	736	2.190	722	2.150	644	2.098	669	2.023	641	2.009	700	2.528	737	1.893	643
San Martín	9.556	977	122	880	122	970	136	945	96	927	109	975	125	958	130	768	369	620	327
Vera	11.614	1.321	239	1.170	225	1.160	205	1.211	203	1.018	212	1.033	221	965	231	957	254	780	209
TOTAL	518.057	46.450	15.001	44.728	14.397	45.523	14.260	44.971	13.999	43.576	13.636	43.252	13.442	41.996	13.962	43.314	17.009	33.799	14.742

FUENTE: Datos suministrados por la Dirección Gral. de Programas, Proyectos y Estadística Educativa.

NOTA: Elaboración propia en base a la fuente citada.

DIRECCION GENERAL DE PROGRAMACION Y ESTADISTICA HACENDAL.

PROVINCIA DE SANTA FE

ALUMNOS POR GRADO DE ESCUELAS PRIMARIAS NIVEL EGB 1,2 Y 3 COMUNES OFICIAL Y PRIVADO
POR DEPARTAMENTO - PERIODO 2005

DEPARTAMENTO	MATRICULA	AÑO DE ESTUDIO																	
		1°		2°		3°		4°		5°		6°		7°		8°		9°	
		OFICIAL	PRIVADO	OFICIAL	PRIVADO	OFICIAL	PRIVADO	OFICIAL	PRIVADO	OFICIAL	PRIVADO	OFICIAL	PRIVADO	OFICIAL	PRIVADO	OFICIAL	PRIVADO	OFICIAL	PRIVADO
Belgrano	6.434	671	98	596	89	681	92	635	85	683	97	641	89	617	98	606	136	408	112
Caseros	11.267	982	234	935	211	952	210	1.087	203	996	214	1.012	217	1.019	217	1.130	346	987	315
Castellanos	27.875	2.964	354	2.854	337	2.782	327	2.898	350	2.683	348	2.675	347	2.611	358	2.551	652	2.126	658
Constitución	13.123	1.297	233	1.157	220	1.264	239	1.265	233	1.254	223	1.198	226	1.172	216	1.108	418	1.022	378
Garay	4.536	581		544		530		544		503		484		490		409	85	268	98
Gral. López	30.467	2.741	720	2.715	722	2.762	641	2.832	673	2.742	631	2.727	593	2.608	610	2.790	946	2.190	824
Gral. Obligado	36.802	3.971	559	3.540	563	3.573	551	3.622	531	3.442	550	3.376	543	3.268	634	3.448	943	2.750	938
Iriondo	9.260	840	170	784	204	809	180	861	188	806	178	845	192	876	184	901	267	748	227
La Capital	87.001	7.099	3.524	6.862	3.401	6.737	3.242	6.664	3.177	6.480	3.171	6.167	2.971	6.048	2.992	6.705	3.236	5.691	2.834
Las Colonias	15.539	1.533	331	1.405	265	1.342	290	1.408	280	1.480	253	1.368	285	1.373	292	1.344	562	1.221	507
9 de Julio	6.920	910	70	768	76	731	74	803	68	681	65	651	66	626	79	671	66	450	65
Rosario	184.225	14.220	7.666	13.528	7.105	14.071	7.029	14.350	6.944	13.822	6.857	13.531	6.695	12.593	6.391	13.984	7.354	11.273	6.812
San Cristóbal	12.905	1.372	221	1.212	211	1.248	178	1.236	178	1.195	195	1.239	192	1.218	209	1.168	290	1.070	273
San Javier	7.079	645	189	666	166	730	170	612	188	688	163	562	172	567	151	692	125	469	124
San Jerónimo	13.145	1.412	145	1.359	141	1.394	138	1.403	103	1.315	140	1.275	120	1.302	123	1.309	201	1.102	163
San Justo	7.566	832	98	826	89	796	95	761	93	741	93	708	90	671	106	710	172	518	167
San Lorenzo	26.289	2.322	725	2.054	707	2.268	746	2.189	702	2.255	622	2.105	659	2.075	653	2.687	807	1.977	736
San Martín	9.337	960	127	909	116	891	116	947	134	937	96	872	107	921	120	782	372	627	303
Vera	11.583	1.273	229	1.188	224	1.106	223	1.116	202	1.151	215	997	201	940	224	1.026	240	794	234
TOTAL	521.353	46.625	15.693	43.902	14.847	44.667	14.541	45.233	14.332	43.854	14.111	42.433	13.765	40.995	13.657	44.021	17.218	35.691	15.768

FUENTE: Datos suministrados por la Dirección Gral. de Programas, Proyectos y Estadística Educativa.

NOTA: Elaboración propia en base a la fuente citada.

DIRECCION GENERAL DE PROGRAMACION Y ESTADISTICA HACENDAL.

PROVINCIA DE SANTA FE

ALUMNOS POR GRADO DE ESCUELAS PRIMARIAS NIVEL EGB 1,2 Y 3 COMUNES OFICIAL Y PRIVADO
POR DEPARTAMENTO - PERIODO 2006

DEPARTAMENTO	MATRICULA	AÑO DE ESTUDIO																	
		1°		2°		3°		4°		5°		6°		7°		8°		9°	
		OFICIAL	PRIVADO	OFICIAL	PRIVADO	OFICIAL	PRIVADO	OFICIAL	PRIVADO	OFICIAL	PRIVADO	OFICIAL	PRIVADO	OFICIAL	PRIVADO	OFICIAL	PRIVADO	OFICIAL	PRIVADO
Belgrano	6.590	751	115	598	94	639	90	639	94	666	90	659	99	582	92	635	141	477	129
Caseros	11.052	1.084	212	934	224	948	211	934	202	1.075	181	956	215	965	232	1.066	334	955	324
Castellanos	27.813	2.962	389	2.773	348	2.811	339	2.823	325	2.860	357	2.639	347	2.566	357	2.460	699	2.111	647
Constitución	12.763	1.254	244	1.202	228	1.192	205	1.212	226	1.202	228	1.167	213	1.181	217	1.104	405	921	362
Garay	4.366	570		540		544		513		523		475		479		314	111	205	92
Gral. López	30.592	2.827	759	2.620	708	2.751	705	2.860	622	2.818	669	2.686	615	2.631	602	2.671	923	2.288	837
Gral. Obligado	36.274	4.088	572	3.520	543	3.464	558	3.496	563	3.450	527	3.321	550	3.081	622	3.470	919	2.681	849
Iriondo	9.605	867	195	834	167	820	196	879	182	887	185	871	173	848	206	1.006	244	817	228
La Capital	86.791	6.924	3.570	6.666	3.397	6.719	3.358	6.743	3.234	6.456	3.115	6.275	3.097	5.917	2.987	6.805	3.147	5.511	2.870
Las Colonias	15.384	1.493	333	1.420	328	1.406	270	1.375	289	1.382	289	1.458	253	1.344	273	1.304	545	1.124	498
9 de Julio	6.882	883	75	799	73	737	67	715	71	746	68	627	61	595	79	673	73	488	52
Rosario	185.218	14.163	7.853	13.181	7.395	13.430	7.027	13.878	6.997	13.874	6.950	13.200	6.687	12.635	6.624	14.830	7.476	11.930	7.088
San Cristóbal	12.686	1.311	207	1.206	207	1.221	219	1.269	193	1.183	182	1.136	200	1.185	207	1.192	315	990	263
San Javier	6.997	661	186	632	175	640	161	671	170	583	175	675	159	539	144	732	101	509	84
San Jerónimo	13.079	1.403	144	1.322	136	1.349	140	1.367	137	1.385	107	1.283	137	1.241	123	1.315	206	1.092	192
San Justo	7.432	828	101	738	93	804	92	765	101	722	88	693	89	659	100	692	200	512	155
San Lorenzo	26.154	2.361	766	2.162	680	2.101	682	2.143	721	2.204	683	2.128	624	2.057	677	2.720	757	1.977	711
San Martín	9.411	931	137	949	125	937	114	882	122	984	133	951	96	893	104	734	346	652	321
Vera	11.585	1.235	216	1.175	221	1.165	233	1.058	216	1.069	203	1.074	209	940	218	1.042	256	811	244
TOTAL	520.674	46.596	16.074	43.271	15.142	43.678	14.667	44.222	14.465	44.069	14.230	42.274	13.824	40.338	13.864	44.765	17.198	36.051	15.946

FUENTE: Datos suministrados por la Dirección Gral. de Programas, Proyectos y Estadística Educativa.

NOTA: Elaboración propia en base a la fuente citada.

DIRECCION GENERAL DE PROGRAMACION Y ESTADISTICA HACENDAL.

PROVINCIA DE SANTA FE

ALUMNOS POR GRADO DE ESCUELAS PRIMARIAS NIVEL EGB 1,2 Y 3 COMUNES OFICIAL Y PRIVADO
POR DEPARTAMENTO - PERIODO 2007

DEPARTAMENTO	MATRICULA	AÑO DE ESTUDIO																			
		1º		2º		3º		4º		5º		6º		7º		8º		9º			
		OFICIAL	PRIVADO	OFICIAL	PRIVADO	OFICIAL	PRIVADO	OFICIAL	PRIVADO	OFICIAL	PRIVADO	OFICIAL	PRIVADO	OFICIAL	PRIVADO	OFICIAL	PRIVADO	OFICIAL	PRIVADO		
Belgrano	6.557	606	113	710	110	645	93	652	91	661	92	637	86	608	95	642	118	474	124		
Caseros	10.979	877	217	1.074	214	949	227	948	205	1.020	193	1.028	193	935	232	1.082	321	946	318		
Castellanos	27.898	2.905	375	2.907	389	2.748	341	2.866	340	2.767	329	2.802	353	2.547	361	2.463	704	2.062	639		
Constitución	12.885	1.154	264	1.285	238	1.217	231	1.186	206	1.216	226	1.189	226	1.188	209	1.168	409	915	358		
Garay	4.385	504		570		542		525		510		519		468		309	121	220	97		
Gral. López	30.119	2.461	725	2.904	737	2.589	709	2.785	691	2.744	617	2.726	667	2.574	627	2.727	912	2.123	801		
Gral. Obligado	35.265	3.310	581	4.104	583	3.329	551	3.327	551	3.213	559	3.230	523	2.991	641	3.408	884	2.642	838		
Iriondo	9.541	756	194	914	196	858	170	828	197	875	181	886	180	856	173	966	259	828	224		
La Capital	87.446	6.384	3.573	7.327	3.559	6.602	3.284	6.702	3.377	6.478	3.136	6.263	2.993	6.000	3.020	7.099	3.168	5.649	2.832		
Las Colonias	15.495	1.488	341	1.486	330	1.387	320	1.432	270	1.370	291	1.379	290	1.432	263	1.348	529	1.041	498		
9 de Julio	6.868	720	83	889	74	772	73	719	65	689	68	670	67	578	70	731	64	463	73		
Rosario	182.604	11.555	7.563	14.829	7.834	13.103	7.240	13.154	7.021	13.400	6.887	13.217	6.773	12.408	6.672	15.225	7.569	11.414	6.740		
San Cristóbal	12.726	1.172	184	1.317	207	1.264	205	1.233	220	1.278	192	1.145	194	1.106	201	1.260	263	997	288		
San Javier	6.913	558	178	676	176	613	165	608	163	661	171	580	165	626	149	722	116	474	112		
San Jerónimo	12.991	1.307	132	1.372	140	1.279	138	1.337	143	1.355	111	1.325	113	1.268	123	1.358	183	1.138	169		
San Justo	7.391	669	97	835	106	742	87	822	95	714	94	701	91	647	99	719	201	494	178		
San Lorenzo	25.995	2.162	670	2.507	761	2.129	655	2.144	660	2.135	687	2.110	661	2.051	653	2.652	737	1.943	678		
San Martín	9.302	837	141	972	121	936	124	973	110	870	120	958	131	922	92	746	319	619	311		
Vera	11.518	1.060	234	1.301	210	1.134	212	1.093	231	1.066	215	1.018	207	983	223	1.104	208	806	213		
TOTAL	516.878	40.485	15.665	47.979	15.985	42.838	14.825	43.334	14.636	43.022	14.169	42.383	13.913	40.188	13.903	45.729	17.085	35.248	15.491		

FUENTE: Datos suministrados por la Dirección Gral. de Programas, Proyectos y Estadística Educativa.

NOTA: Elaboración propia en base a la fuente citada.

DIRECCION GENERAL DE PROGRAMACION Y ESTADISTICA HACENDAL.

PROVINCIA DE SANTA FE

ALUMNOS POR AÑO DE ESTUDIO DE ESCUELAS PRIMARIAS COMUNES OFICIAL Y PRIVADO
POR DEPARTAMENTO - PERIODO 2008

DEPARTAMENTO	MATRICULA	AÑO DE ESTUDIO													
		1º		2º		3º		4º		5º		6º		7º	
		OFICIAL	PRIVADO	OFICIAL	PRIVADO	OFICIAL	PRIVADO	OFICIAL	PRIVADO	OFICIAL	PRIVADO	OFICIAL	PRIVADO	OFICIAL	PRIVADO
Belgrano	5.159	590	105	650	112	693	112	642	88	631	90	644	92	624	86
Caseros	7.974	900	214	890	218	998	212	931	214	914	198	945	185	942	213
Castellanos	22.141	2.850	377	2.889	361	2.899	373	2.801	350	2.821	328	2.775	324	2.648	345
Constitución	10.001	1.157	272	1.194	252	1.272	194	1.182	207	1.181	209	1.206	244	1.227	204
Garay	3.496	428		510		545		527		503		482		501	
Gral. López	23.589	2.469	724	2.550	706	2.810	733	2.656	721	2.815	708	2.762	649	2.615	671
Gral. Obligado	27.995	3.302	623	3.651	644	3.858	635	3.344	608	3.245	612	3.148	607	3.059	659
Iriondo	7.250	737	197	824	198	893	191	875	169	832	203	882	185	890	174
La Capital	68.034	6.118	3.459	6.826	3.648	6.895	3.558	6.548	3.257	6.456	3.283	6.371	3.015	5.985	2.615
Las Colonias	12.088	1.376	321	1.530	344	1.501	334	1.383	318	1.440	266	1.344	285	1.362	284
9 de Julio	5.556	767	65	748	80	828	68	779	69	693	59	665	68	604	63
Rosario	138.928	11.021	7.669	12.959	7.654	13.592	7.586	13.076	7.310	12.717	6.853	12.955	6.876	12.317	6.343
San Cristóbal	9.852	1.127	197	1.205	186	1.274	213	1.267	202	1.218	220	1.225	218	1.140	160
San Javier	5.311	508	172	557	175	691	174	581	171	601	160	624	172	566	159
San Jerónimo	10.016	1.239	142	1.329	136	1.331	131	1.287	141	1.288	153	1.319	134	1.280	106
San Justo	5.803	690	94	742	97	791	102	766	84	794	95	713	95	638	102
San Lorenzo	19.791	1.964	701	2.367	691	2.309	730	2.193	654	2.123	659	1.998	692	2.040	670
San Martín	7.274	871	130	858	141	962	138	964	124	928	109	857	122	944	126
Vera	8.891	1.040	229	1.101	228	1.167	208	1.102	213	1.016	235	1.009	215	937	191
TOTAL	399.149	39.154	15.691	43.380	15.871	45.309	15.692	42.904	14.900	42.216	14.440	41.924	14.178	40.319	13.171

FUENTE: Datos suministrados por la Dirección Gral. de Programas, Proyectos y Estadística Educativa.

NOTA: Elaboración propia en base a la fuente citada.

Al cambiar el sistema educativo se registra los grados de 1º a 7º.

DIRECCION GENERAL DE PROGRAMACION Y ESTADISTICA HACENDAL.

PROVINCIA DE SANTA FE

ALUMNOS POR AÑO DE ESTUDIO DE ESCUELAS PRIMARIAS COMUNES OFICIAL Y PRIVADO

POR DEPARTAMENTO - PERIODO 2009

DEPARTAMENTO	MATRICULA	AÑO DE ESTUDIO													
		1º		2º		3º		4º		5º		6º		7º	
		OFICIAL	PRIVADO	OFICIAL	PRIVADO	OFICIAL	PRIVADO	OFICIAL	PRIVADO	OFICIAL	PRIVADO	OFICIAL	PRIVADO	OFICIAL	PRIVADO
Belgrano	5.158	670	114	602	102	626	107	687	108	621	88	633	89	623	88
Caseros	8.142	1.018	231	924	206	905	214	1.042	218	923	217	930	195	931	188
Castellanos	22.279	3.218	348	2.715	359	2.844	348	2.895	361	2.784	334	2.768	333	2.640	332
Constitución	9.990	1.231	238	1.131	219	1.199	260	1.257	208	1.231	210	1.213	189	1.190	214
Garay	3.552	529		440		532		538		535		497		481	
Gral. López	23.252	2.746	734	2.470	720	2.523	708	2.739	695	2.639	684	2.685	686	2.611	612
Gral. Obligado	28.166	3.748	582	3.415	556	3.554	582	3.847	562	3.334	538	3.215	542	3.142	549
Iriondo	6.924	826	183	754	183	785	191	823	186	838	169	775	202	827	182
La Capital	68.247	6.727	3.573	6.099	3.390	6.623	3.438	6.691	3.405	6.512	3.133	6.381	3.210	6.123	2.942
Las Colonias	12.191	1.563	308	1.389	325	1.478	345	1.466	317	1.357	317	1.455	269	1.329	273
9 de Julio	5.514	803	74	762	64	683	68	799	70	765	65	640	59	599	63
Rosario	135.773	12.519	7.880	11.313	7.316	12.166	7.378	13.251	7.338	12.414	6.945	12.103	6.587	11.957	6.606
San Cristóbal	9.902	1.287	225	1.109	202	1.178	181	1.249	209	1.245	210	1.197	215	1.189	206
San Javier	5.270	597	185	521	172	563	188	639	166	553	166	589	164	607	160
San Jerónimo	9.990	1.412	143	1.250	142	1.275	132	1.329	130	1.250	138	1.250	147	1.257	135
San Justo	5.814	777	101	694	90	719	104	798	103	711	94	746	99	662	116
San Lorenzo	20.079	2.401	796	1.955	707	2.157	699	2.481	744	2.201	659	1.988	643	1.949	699
San Martín	7.302	983	133	860	129	875	140	950	126	986	119	914	104	861	122
Vera	8.926	1.128	223	1.074	227	1.106	214	1.097	204	1.086	209	1.002	229	919	208
TOTAL	396.471	44.183	16.071	39.477	15.109	41.791	15.297	44.578	15.150	41.985	14.295	40.981	13.962	39.897	13.695

FUENTE: Datos suministrados por la Dirección Gral. de Programas, Proyectos y Estadística Educativa.

NOTA: Elaboración propia en base a la fuente citada.

A partir del Año 2008 se cambia el sistema educativo registrándose los grados de 1º a 7º.

DIRECCION GENERAL DE PROGRAMACION Y ESTADISTICA HACENDAL.

PROVINCIA DE SANTA FE

ALUMNOS POR AÑO DE ESTUDIO DE ESCUELAS PRIMARIAS COMUNES OFICIAL Y PRIVADO

POR DEPARTAMENTO - PERIODO 2010

DEPARTAMENTO	MATRICULA	AÑO DE ESTUDIO													
		1º		2º		3º		4º		5º		6º		7º	
		OFICIAL	PRIVADO	OFICIAL	PRIVADO	OFICIAL	PRIVADO	OFICIAL	PRIVADO	OFICIAL	PRIVADO	OFICIAL	PRIVADO	OFICIAL	PRIVADO
Belgrano	5.021	624	116	644	111	576	102	638	97	667	104	592	89	570	91
Caseros	8.160	971	221	987	232	931	204	918	209	1.042	209	923	213	908	192
Castellanos	21.948	2.943	349	2.997	371	2.724	359	2.766	340	2.820	366	2.695	291	2.601	326
Constitución	10.082	1.301	244	1.174	233	1.171	253	1.200	249	1.290	196	1.212	205	1.168	186
Garay	3.446	455		507		428		518		529		528		481	
Gral. López	22.733	2.731	717	2.600	701	2.392	708	2.516	649	2.655	645	2.541	653	2.547	678
Gral. Obligado	27.878	3.579	561	3.589	571	3.407	548	3.557	569	3.641	547	3.277	538	2.965	529
Iriondo	7.064	886	192	866	182	767	186	827	195	848	189	834	165	730	197
La Capital	68.198	6.946	3.518	6.521	3.445	6.090	3.316	6.440	3.394	6.615	3.293	6.267	3.124	6.183	3.046
Las Colonias	12.073	1.534	339	1.438	305	1.361	304	1.446	341	1.446	301	1.342	321	1.347	248
9 de Julio	5.354	731	67	725	66	679	63	684	62	757	67	737	60	599	57
Rosario	134.911	12.433	7.771	11.958	7.488	11.187	7.275	12.163	7.113	12.910	7.139	12.186	6.677	12.071	6.540
San Cristóbal	9.640	1.284	214	1.269	215	1.108	203	1.136	175	1.218	192	1.144	203	1.051	228
San Javier	5.078	556	173	578	183	539	166	559	172	628	161	549	149	506	159
San Jerónimo	9.939	1.376	149	1.351	139	1.203	144	1.276	137	1.283	117	1.244	130	1.242	148
San Justo	5.669	682	98	758	96	694	90	715	101	760	101	697	90	679	108
San Lorenzo	20.139	2.378	797	2.207	743	1.954	716	2.232	715	2.287	684	2.062	645	2.082	637
San Martín	7.299	1.020	109	970	129	854	127	840	142	933	123	932	117	900	103
Vera	8.718	1.042	206	1.074	216	1.101	208	1.061	212	1.047	187	1.059	201	888	216
TOTAL	393.350	43.472	15.841	42.213	15.426	39.166	14.972	41.492	14.872	43.376	14.621	40.821	13.871	39.518	13.689

FUENTE: Datos suministrados por la Dirección Gral. de Programas, Proyectos y Estadística Educativa.

NOTA: Elaboración propia en base a la fuente citada.

A partir del Año 2008 se cambia el sistema educativo registrándose los grados de 1º a 7º.

DIRECCION GENERAL DE PROGRAMACION Y ESTADISTICA HACENDAL.

PROVINCIA DE SANTA FE

ALUMNOS POR AÑO DE ESTUDIO DE ESCUELAS MEDIAS COMUNES OFICIAL Y PRIVADO
POR DEPARTAMENTO - PERIODO 1997

DEPARTAMENTO	MATRICULA	AÑO DE ESTUDIO													
		1º		2º		3º		4º		5º		6º		7º	
		OFICIAL	PRIVADO	OFICIAL	PRIVADO	OFICIAL	PRIVADO	OFICIAL	PRIVADO	OFICIAL	PRIVADO	OFICIAL	PRIVADO	OFICIAL	PRIVADO
Belgrano	2.437	558	110	464	91	402	45	327	44	302	51	43			
Caseros	5.655	1.112	311	990	306	852	203	753	211	588	170	106	53		
Castellanos	8.533	1.884	582	1.415	464	1.075	474	965	371	765	384	154			
Constitución	6.143	957	544	766	442	1.043	426	552	355	452	327	165	114		
Garay	1.129	303	86	232	60	151	41	109	22	78	29	18			
Gral. López	11.396	2.491	781	1.913	655	1.509	614	1.292	492	992	464	164	29		
Gral. Obligado	9.991	2.225	954	1.548	744	1.103	683	873	526	684	467	184			
Iriondo	4.026	892	206	758	203	582	168	476	158	397	149	37			
La Capital	36.421	7.541	2.428	5.898	2.085	4.926	1.919	3.994	1.611	3.564	1.609	653	49	144	
Las Colonias	5.900	1.043	517	864	434	667	388	580	385	533	341	148			
9 de Julio	1.517	430	69	273	52	219	43	178	32	185	29	7			
Rosario	74.540	14.735	6.779	10.663	6.106	7.932	5.763	6.192	5.294	4.982	4.858	962	239	35	
San Cristóbal	4.206	1.018	222	888	168	583	147	438	120	414	138	70			
San Javier	1.615	394	96	306	79	233	65	186	60	118	69	9			
San Jerónimo	4.644	1.042	219	909	176	727	148	683	87	462	117	74			
San Justo	2.615	596	175	428	161	354	154	258	132	228	118	11			
San Lorenzo	9.921	2.542	577	1.719	477	1.292	461	1.020	407	854	384	171	17		
San Martín	3.488	611	319	487	281	375	308	340	207	284	229	47			
Vera	3.124	720	270	511	208	385	172	294	157	246	139	22			
TOTAL	197.301	41.094	15.245	31.032	13.192	24.410	12.222	19.510	10.671	16.128	10.072	3.045	501	179	

FUENTE: Datos suministrados por la Dirección Gral. de Programas, Proyectos y Estadística Educativa.

NOTA: Elaboración propia en base a la fuente citada.

DIRECCION GENERAL DE PROGRAMACION Y ESTADISTICA HACENDAL.

PROVINCIA DE SANTA FE

ALUMNOS POR AÑO DE ESTUDIO DE ESCUELAS MEDIAS COMUNES OFICIAL Y PRIVADO
 POR DEPARTAMENTO - PERIODO 1998

DEPARTAMENTO	MATRICULA	AÑO DE ESTUDIO													
		1º		2º		3º		4º		5º		6º		7º	
		OFICIAL	PRIVADO	OFICIAL	PRIVADO	OFICIAL	PRIVADO	OFICIAL	PRIVADO	OFICIAL	PRIVADO	OFICIAL	PRIVADO	OFICIAL	PRIVADO
Belgrano	2.395	545	113	465	100	361	77	336	40	286	34	38			
Caseros	5.867	1.171	359	916	299	890	265	788	180	677	195	78	49		
Castellanos	8.793	1.894	616	1.513	466	1.123	412	1.003	431	813	361	161			
Constitución	5.677	1.070	428	906	382	732	303	599	306	582	250	70	49		
Garay	1.146	291	79	225	60	161	35	130	35	88	19	23			
Gral. López	11.764	2.443	820	1.933	695	1.631	590	1.324	563	1.138	445	148	34		
Gral. Obligado	10.380	2.270	1.017	1.615	813	1.150	669	907	610	680	464	185			
Iriondo	4.110	963	245	719	148	603	160	528	150	405	152	37			
La Capital	36.513	7.513	2.385	6.243	2.117	4.754	1.786	4.181	1.717	3.429	1.491	704	59	134	
Las Colonias	6.044	1.058	550	823	426	746	394	628	365	529	372	153			
9 de Julio	1.593	496	64	288	49	241	41	201	32	148	25	8			
Rosario	76.162	14.744	7.079	10.775	6.256	8.147	5.568	6.872	5.389	5.305	4.790	959	233	45	
San Cristóbal	4.016	897	294	716	172	599	159	462	134	360	113	110			
San Javier	1.664	423	96	288	88	248	61	186	62	146	57	9			
San Jerónimo	4.796	1.133	178	932	191	734	152	623	134	557	85	77			
San Justo	2.675	581	177	455	161	337	149	287	143	247	121	17			
San Lorenzo	10.148	2.565	694	1.750	548	1.212	429	1.099	380	902	360	193	16		
San Martín	3.601	635	337	494	274	402	266	336	271	309	225	52			
Vera	3.084	692	239	534	226	379	156	308	143	247	146	14			
TOTAL	200.428	41.384	15.770	31.590	13.471	24.450	11.672	20.798	11.085	16.848	9.705	3.036	440	179	0

FUENTE: Datos suministrados por la Dirección Gral. de Programas, Proyectos y Estadística Educativa.

NOTA: Elaboración propia en base a la fuente citada.

DIRECCION GENERAL DE PROGRAMACION Y ESTADISTICA HACENDAL.

PROVINCIA DE SANTA FE

ALUMNOS POR AÑO DE ESTUDIO DE ESCUELAS MEDIAS COMUNES OFICIAL Y PRIVADO
POR DEPARTAMENTO - PERIODO 1999

DEPARTAMENTO	MATRICULA	AÑO DE ESTUDIO											
		2º		3º		4º		5º		6º		7º	
		OFICIAL	PRIVADO	OFICIAL	PRIVADO	OFICIAL	PRIVADO	OFICIAL	PRIVADO	OFICIAL	PRIVADO	OFICIAL	PRIVADO
Belgrano	1.787	488	90	374	77	323	59	299	36	41			
Caseros	4.267	1.021	283	787	216	786	191	697	145	91	50		
Castellanos	6.713	1.586	528	1.298	434	1.048	386	864	413	156			
Constitución	4.152	911	340	758	293	645	274	524	278	78	51		
Garay	838	236	73	157	35	132	31	111	35	28			
Gral. López	8.790	1.932	719	1.691	644	1.387	545	1.126	530	188	28		
Gral. Obligado	7.464	1.724	796	1.278	718	959	568	718	528	175			
Iriondo	3.075	802	218	599	154	520	156	445	144	37			
La Capital	26.744	6.157	2.028	4.871	1.883	4.024	1.674	3.574	1.621	732	46	134	
Las Colonias	4.593	875	481	726	419	664	384	536	353	155			
9 de Julio	1.071	331	49	236	43	188	30	157	29	8			
Rosario	54.412	10.894	6.523	7.987	5.693	6.734	5.108	5.475	4.908	888	178	24	
San Cristóbal	3.080	803	224	596	146	541	140	393	129	108			
San Javier	1.212	302	97	227	78	224	60	159	59	6			
San Jerónimo	3.536	947	150	766	171	627	137	522	128	88			
San Justo	1.902	421	155	372	149	280	120	257	128	20			
San Lorenzo	7.183	1.879	554	1.312	448	1.020	385	922	388	255	20		
San Martín	2.697	541	311	425	240	342	240	292	241	65			
Vera	2.175	521	203	405	185	292	136	266	140	27			
TOTAL	145.691	32.371	13.822	24.865	12.026	20.736	10.624	17.337	10.233	3.146	373	158	0

FUENTE: Datos suministrados por la Dirección Gral. de Programas, Proyectos y Estadística Educativa.

NOTA: Elaboración propia en base a la fuente citada.

DIRECCION GENERAL DE PROGRAMACION Y ESTADISTICA HACENDAL.

PROVINCIA DE SANTA FE

ALUMNOS POR AÑO DE ESTUDIO DE ESCUELAS MEDIAS COMUNES/POLIMODAL OFICIAL Y PRIVADO
POR DEPARTAMENTO - PERIODO 2000

DEPARTAMENTO	MATRICULA	AÑO DE ESTUDIO									
		3º Med.Común/1º Polimodal		4º Med.Común/2º Polimodal		5º Med.Común/3º Polimodal		6º Medio Común		7º Medio Común	
		OFICIAL	PRIVADO	OFICIAL	PRIVADO	OFICIAL	PRIVADO	OFICIAL	PRIVADO	OFICIAL	PRIVADO
Belgrano	1.293	414	89	328	69	298	59	36			
Caseros	2.864	737	320	611	229	617	228	54	68		
Castellanos	4.832	1.372	501	1.131	408	883	358	179			
Constitución	3.071	780	353	635	303	570	277	69	84		
Garay	612	193	51	150	28	123	28	39			
Gral. López	6.292	1.660	653	1.425	601	1.228	497	184	44		
Gral. Obligado	5.325	1.357	755	1.094	650	789	491	189			
Iriondo	2.189	663	197	535	137	452	140	65			
La Capital	19.407	5.304	1.851	4.518	1.740	3.568	1.571	793	62		
Las Colonias	3.321	767	407	668	348	606	346	179			
9 de Julio	785	269	47	212	35	180	29	13			
Rosario	38.242	8.653	6.062	6.801	5.323	5.534	4.721	904	229	15	
San Cristóbal	2.218	672	198	540	136	430	130	112			
San Javier	882	238	96	202	74	195	56	21			
San Jerónimo	2.459	783	126	652	148	534	126	90			
San Justo	1.324	373	133	309	137	247	112	13			
San Lorenzo	4.992	1.453	513	1.114	427	904	354	212	15		
San Martín	1.942	455	276	395	224	308	212	72			
Vera	1.479	401	191	310	162	262	125	28			
TOTAL	103.529	26.544	12.819	21.630	11.179	17.728	9.860	3.252	502	15	0

FUENTE: Datos suministrados por la Dirección Gral. de Programas, Proyectos y Estadística Educativa.

NOTA: Elaboración propia en base a la fuente citada.

DIRECCION GENERAL DE PROGRAMACION Y ESTADISTICA HACENDAL.

PROVINCIA DE SANTA FE

ALUMNOS POR AÑO DE ESTUDIO DE ESCUELAS MEDIAS/POLIMODAL COMUNES OFICIAL Y PRIVADO
POR DEPARTAMENTO - PERIODO 2001

DEPARTAMENTO	MATRICULA	AÑO DE ESTUDIO										
		3º Med.Común/1º Polimodal		4º Med.Común/2º Polimodal		5º Med.Común/3º Polimodal		6º Medio Común		7º Medio Común		
		OFICIAL	PRIVADO	OFICIAL	PRIVADO	OFICIAL	PRIVADO	OFICIAL	PRIVADO	OFICIAL	PRIVADO	
Belgrano	1.377	463	94	339	79	293	66	43				
Caseros	3.236	931	314	783	235	597	206	94	76			
Castellanos	5.434	1.716	625	1.213	438	896	382	164				
Constitución	3.290	958	375	661	289	570	274	90	73			
Garay	674	206	68	179	41	118	29	33				
Gral. López	6.736	1.996	754	1.403	592	1.257	520	180	34			
Gral. Obligado	6.369	2.012	855	1.142	667	880	557	256				
Iriondo	2.359	678	240	627	169	466	136	43				
La Capital	20.223	5.926	2.253	4.395	1.688	3.638	1.680	590	53			
Las Colonias	3.689	923	470	759	379	628	319	211				
9 de Julio	935	443	20	230	12	180	38	12				
Rosario	41.417	11.077	6.107	7.423	5.345	5.701	4.703	923	123	15		
San Cristóbal	2.363	777	220	522	183	414	128	119				
San Javier	975	363	66	196	91	170	71	18				
San Jerónimo	2.574	946	141	619	110	538	138	82				
San Justo	1.506	512	149	326	108	289	107	15				
San Lorenzo	5.584	1.819	548	1.125	464	985	406	214	23			
San Martín	2.078	541	266	411	239	350	207	64				
Vera	1.859	642	256	323	193	272	143	30				
TOTAL	112.678	32.929	13.821	22.676	11.322	18.242	10.110	3.181	382	15	0	0

FUENTE: Datos suministrados por la Dirección Gral. de Programas, Proyectos y Estadística Educativa.

NOTA: Elaboración propia en base a la fuente citada.

DIRECCION GENERAL DE PROGRAMACION Y ESTADISTICA HACENDAL.

PROVINCIA DE SANTA FE

ALUMNOS POR AÑO DE ESTUDIO DE ESCUELAS MEDIAS/POLIMODAL COMUNES OFICIAL Y PRIVADO
POR DEPARTAMENTO - PERIODO 2002

DEPARTAMENTO	MATRICULA	AÑO DE ESTUDIO							
		3º Med.Común/1º Polimodal		4º Med.Común/2º Polimodal		5º Med.Común/3º Polimodal		6º Medio Común	
		OFICIAL	PRIVADO	OFICIAL	PRIVADO	OFICIAL	PRIVADO	OFICIAL	PRIVADO
Belgrano	1.177	393	95	307	85	210	77	10	
Caseros	3.609	1.002	323	804	301	725	256	125	73
Castellanos	5.572	1.682	558	1.196	558	1.004	426	148	
Constitución	3.495	932	354	1.375	381	74	312		67
Garay	739	209	59	166	66	110	82	47	
Gral. López	7.151	2.031	775	1.618	683	1.217	569	219	39
Gral. Obligado	6.710	2.006	862	1.442	690	870	580	260	
Iriondo	2.490	826	168	607	166	497	165	61	
La Capital	21.351	5.978	2.307	4.718	2.122	3.708	1.623	847	48
Las Colonias	3.652	886	485	703	424	616	366	172	
9 de Julio	1.039	396	47	307	42	210	27	10	
Rosario	42.741	10.873	6.287	7.993	5.584	6.013	4.931	867	193
San Cristóbal	2.648	899	234	612	179	429	176	119	
San Javier	1.014	340	98	253	59	163	89	12	
San Jerónimo	2.675	951	164	713	122	529	101	95	
San Justo	1.548	454	142	396	140	272	123	21	
San Lorenzo	5.781	1.690	571	1.293	489	992	467	258	21
San Martín	2.147	534	278	433	229	369	220	84	
Vera	2.020	646	239	453	219	260	168	35	
TOTAL	117.559	32.728	14.046	25.389	12.539	18.268	10.758	3.390	441

FUENTE: Datos suministrados por la Dirección Gral. de Programas, Proyectos y Estadística Educativa.

NOTA: Elaboración propia en base a la fuente citada.

DIRECCION GENERAL DE PROGRAMACION Y ESTADISTICA HACENDAL.

PROVINCIA DE SANTA FE

ALUMNOS POR AÑO DE ESTUDIO DE ESCUELAS MEDIAS - POLIMODAL COMUNES OFICIAL Y PRIVADO
POR DEPARTAMENTO - PERIODO 2003

DEPARTAMENTO	MATRICULA	AÑO DE ESTUDIO							
		3º Med.Común/1º Polimodal		4º Med.Común/2º Polimodal		5º Med.Común/3º Polimodal		6º Medio Común	
		OFICIAL	PRIVADO	OFICIAL	PRIVADO	OFICIAL	PRIVADO	OFICIAL	PRIVADO
Belgrano	1.404	471	93	348	75	307	62	48	
Caseros	3.550	950	298	821	288	694	271	150	78
Castellanos	5.637	1.669	519	1.317	490	982	485	175	
Constitución	3.515	867	368	777	309	675	338	91	90
Garay	623	172	83	134	49	116	54	15	
Gral. López	6.561	1.796	758	1.411	591	1.224	598	141	42
Gral. Obligado	6.664	1.790	855	1.416	701	1.111	536	207	48
Iriondo	2.383	735	186	615	142	501	156	48	
La Capital	20.287	5.448	2.286	4.196	2.067	3.371	1.955	902	62
Las Colonias	3.281	706	434	616	431	539	389	166	
9 de Julio	1.015	379	52	264	26	245	37	12	
Rosario	39.358	9.618	5.691	6.910	5.429	5.579	4.991	906	234
San Cristóbal	2.209	657	233	446	176	416	158	123	
San Javier	967	300	82	207	96	190	73	19	
San Jerónimo	2.705	912	151	699	130	596	109	108	
San Justo	1.538	410	174	376	125	318	115	20	
San Lorenzo	5.670	1.616	595	1.253	486	1.013	463	229	15
San Martín	2.134	516	279	410	224	376	214	115	
Vera	1.819	485	194	403	179	367	171	20	
TOTAL	111.320	29.497	13.331	22.619	12.014	18.620	11.175	3.495	569

FUENTE: Datos suministrados por la Dirección Gral. de Programas, Proyectos y Estadística Educativa.

NOTA: Elaboración propia en base a la fuente citada.

DIRECCION GENERAL DE PROGRAMACION Y ESTADISTICA HACENDAL.

PROVINCIA DE SANTA FE

ALUMNOS POR AÑO DE ESTUDIO DE ESCUELAS MEDIAS/POLIMODAL COMUNES OFICIAL Y PRIVADO
POR DEPARTAMENTO - PERIODO 2004

DEPARTAMENTO	MATRICULA	AÑO DE ESTUDIO							
		3º Med.Común/1º Polimodal		4º Med.Común/2º Polimodal		5º Med.Común/3º Polimodal		6º Medio Común	
		OFICIAL	PRIVADO	OFICIAL	PRIVADO	OFICIAL	PRIVADO	OFICIAL	PRIVADO
Belgrano	1.287	458	89	309	79	285	67		
Caseros	3.056	904	274	704	229	715	230		
Castellanos	5.185	1.570	546	1.222	411	1.034	402		
Constitución	3.037	822	328	630	334	604	272	47	
Garay	547	179	51	122	66	93	36		
Gral. López	6.385	1.773	746	1.421	622	1.280	543		
Gral. Obligado	6.343	1.926	819	1.238	672	1.092	596		
Iriondo	2.241	719	180	521	168	524	129		
La Capital	18.021	4.946	2.271	3.659	2.035	3.230	1.880		
Las Colonias	3.301	867	435	637	411	582	369		
9 de Julio	986	368	44	273	43	237	21		
Rosario	34.224	8.117	5.588	5.534	4.967	5.131	4.864	23	
San Cristóbal	2.389	812	242	563	172	438	162		
San Javier	988	348	101	201	80	173	85		
San Jerónimo	2.476	865	132	657	116	589	117		
San Justo	1.476	411	172	377	121	310	85		
San Lorenzo	5.330	1.732	503	1.222	463	998	412		
San Martín	1.920	516	258	349	237	354	206		
Vera	1.862	585	238	383	164	336	156		
TOTAL	101.054	27.918	13.017	20.022	11.390	18.005	10.632	70	0

FUENTE: Datos suministrados por la Dirección Gral. de Programas, Proyectos y Estadística Educativa.

NOTA: Elaboración propia en base a la fuente citada.

DIRECCION GENERAL DE PROGRAMACION Y ESTADISTICA HACENDAL.

PROVINCIA DE SANTA FE

ALUMNOS POR AÑO DE ESTUDIO DE ESCUELAS MEDIAS/POLIMODAL COMUNES OFICIAL Y PRIVADO
POR DEPARTAMENTO - PERIODO 2005

DEPARTAMENTO	MATRICULA	AÑO DE ESTUDIO							
		3º Med.Común/1º Polimodal		4º Med.Común/2º Polimodal		5º Med.Común/3º Polimodal		6º Medio Común	
		OFICIAL	PRIVADO	OFICIAL	PRIVADO	OFICIAL	PRIVADO	OFICIAL	PRIVADO
Belgrano	1.137	399	90	269	86	222	71		
Caseros	2.821	835	283	672	262	575	194		
Castellanos	4.989	1.718	535	1.089	484	805	358		
Constitución	3.085	869	366	704	289	520	290	47	
Garay	618	209	69	120	38	104	52	26	
Gral. López	6.040	1.841	760	1.160	615	1.113	551		
Gral. Obligado	6.042	2.027	852	1.104	650	734	582	93	
Iriondo	1.955	613	203	431	145	415	148		
La Capital	18.196	5.529	2.398	3.715	1.917	2.953	1.684		
Las Colonias	3.361	939	444	685	392	572	329		
9 de Julio	929	384	47	239	32	199	28		
Rosario	34.672	9.285	5.993	5.541	4.896	4.348	4.586	23	
San Cristóbal	2.483	817	298	573	192	449	154		
San Javier	953	354	86	196	93	150	74		
San Jerónimo	2.377	940	145	575	97	519	101		
San Justo	1.334	439	179	272	116	232	96		
San Lorenzo	5.034	1.751	548	1.154	454	674	433	20	
San Martín	1.928	553	281	391	207	292	204		
Vera	1.874	619	261	401	164	298	131		
TOTAL	99.828	30.121	13.838	19.291	11.129	15.174	10.066	209	0

FUENTE: Datos suministrados por la Dirección Gral. de Programas, Proyectos y Estadística Educativa.

NOTA: Elaboración propia en base a la fuente citada.

DIRECCION GENERAL DE PROGRAMACION Y ESTADISTICA HACENDAL.

PROVINCIA DE SANTA FE

ALUMNOS POR AÑO DE ESTUDIO DE ESCUELAS MEDIAS/POLIMODAL COMUNES OFICIAL Y PRIVADO
POR DEPARTAMENTO - PERIODO 2006

DEPARTAMENTO	MATRICULA	AÑO DE ESTUDIO							
		3º Med.Común/1º Polimodal		4º Med.Común/2º Polimodal		5º Med.Común/3º Polimodal		6º Medio Común	
		OFICIAL	PRIVADO	OFICIAL	PRIVADO	OFICIAL	PRIVADO	OFICIAL	PRIVADO
Belgrano	1.236	427	78	324	74	255	78		
Caseros	2.784	855	287	608	231	569	234		
Castellanos	5.139	1.628	662	1.062	486	835	466		
Constitución	2.920	918	398	625	278	448	253		
Garay	630	212	77	149	51	95	26	20	
Gral. López	5.759	1.845	781	1.107	632	876	518		
Gral. Obligado	6.189	1.976	897	1.175	587	885	576	93	
Iriondo	2.043	706	210	460	148	381	138		
La Capital	18.191	5.531	2.456	3.586	1.954	2.832	1.832		
Las Colonias	3.400	970	457	692	385	537	351	8	
9 de Julio	914	380	61	243	30	177	23		
Rosario	36.905	10.525	6.256	5.834	5.145	4.547	4.598		
San Cristóbal	2.505	887	293	528	208	430	159		
San Javier	908	347	100	190	50	145	76		
San Jerónimo	2.342	937	133	607	100	479	86		
San Justo	1.339	431	164	284	123	237	100		
San Lorenzo	5.002	1.779	578	1.047	426	773	399		
San Martín	1.857	528	264	340	205	325	195		
Vera	1.893	662	278	362	175	285	131		
TOTAL	101.956	31.544	14.430	19.223	11.288	15.111	10.239	121	0

FUENTE: Datos suministrados por la Dirección Gral. de Programas, Proyectos y Estadística Educativa.

NOTA: Elaboración propia en base a la fuente citada.

DIRECCION GENERAL DE PROGRAMACION Y ESTADISTICA HACENDAL.

PROVINCIA DE SANTA FE

ALUMNOS POR AÑO DE ESTUDIO DE ESCUELAS MEDIAS/POLIMODAL COMUNES OFICIAL Y PRIVADO
POR DEPARTAMENTO - PERIODO 2007

DEPARTAMENTO	MATRICULA	AÑO DE ESTUDIO							
		3º Med.Común/1º Polimodal		4º Med.Común/2º Polimodal		5º Med.Común/3º Polimodal		6º Medio Común	
		OFICIAL	PRIVADO	OFICIAL	PRIVADO	OFICIAL	PRIVADO	OFICIAL	PRIVADO
Belgrano	1.241	451	96	278	70	276	70		
Caseros	2.795	832	303	666	231	535	228		
Castellanos	5.217	1.663	628	1.059	566	861	440		
Constitución	2.883	884	360	605	313	467	254		
Garay	695	220	89	161	45	141	39		
Gral. López	5.942	1.955	783	1.167	593	879	565		
Gral. Obligado	6.238	2.079	856	1.234	703	842	524		
Iriondo	2.066	721	218	504	163	339	121		
La Capital	18.397	5.680	2.527	3.586	2.069	2.703	1.832		
Las Colonias	3.324	930	464	669	360	546	355		
9 de Julio	882	357	54	203	45	198	25		
Rosario	37.638	10.696	6.414	5.980	5.311	4.575	4.662		
San Cristóbal	2.384	792	257	513	211	430	181		
San Javier	978	382	109	196	96	140	55		
San Jerónimo	2.495	929	170	686	92	531	87		
San Justo	1.411	429	190	269	146	257	120		
San Lorenzo	4.998	1.815	558	1.023	447	772	383		
San Martín	1.859	520	284	352	192	315	196		
Vera	1.865	630	275	398	166	256	140		
TOTAL	103.308	31.965	14.635	19.549	11.819	15.063	10.277	0	0

FUENTE: Datos suministrados por la Dirección Gral. de Programas, Proyectos y Estadística Educativa.

NOTA: Elaboración propia en base a la fuente citada.

DIRECCION GENERAL DE PROGRAMACION Y ESTADISTICA HACENDAL.

PROVINCIA DE SANTA FE

ALUMNOS POR AÑO DE ESTUDIO DE ESCUELAS SECUNDARIAS COMUNES OFICIAL Y PRIVADO
POR DEPARTAMENTO - PERIODO 2008

DEPARTAMENTO	MATRICULA	AÑO DE ESTUDIO													
		1º		2º		3º		4º		5º		6º		7º	
		OFICIAL	PRIVADO	OFICIAL	PRIVADO	OFICIAL	PRIVADO	OFICIAL	PRIVADO	OFICIAL	PRIVADO	OFICIAL	PRIVADO	OFICIAL	PRIVADO
Belgrano	2.456	615	127	450	112	381	109	299	71	224	68				
Caseros	5.338	1.062	315	896	299	820	289	611	255	580	211				
Castellanos	11.316	2.612	684	1.946	612	1.832	628	1.049	561	842	550				
Constitución	5.732	1.172	411	942	374	875	343	530	286	529	270				
Garay	1.428	310	111	221	88	232	90	158	56	123	39				
Gral. López	12.277	2.711	922	2.021	778	1.872	774	1.039	611	994	555				
Gral. Obligado	13.809	3.294	902	2.673	794	2.011	848	1.212	650	837	588				
Iriondo	4.380	1.018	230	807	207	706	226	452	178	408	148				
La Capital	35.724	6.886	3.120	5.377	2.729	5.109	2.576	3.216	2.128	2.596	1.987				
Las Colonias	6.633	1.275	531	1.008	463	879	482	637	360	653	345				
9 de Julio	2.216	698	63	503	65	379	93	200	25	165	25				
Rosario	76.001	14.568	7.473	11.224	6.827	9.614	5.985	5.778	5.054	4.492	4.986	24		11	
San Cristóbal	5.189	1.226	248	1.022	234	824	316	488	197	450	184				
San Javier	2.390	707	148	447	121	360	101	217	68	135	86				
San Jerónimo	5.254	1.360	192	1.068	143	945	150	611	122	583	80				
San Justo	2.916	690	208	461	188	424	166	286	125	230	138				
San Lorenzo	10.918	2.672	765	1.907	633	1.642	566	1.069	452	809	403				
San Martín	3.772	756	358	568	254	522	265	371	213	290	175				
Vera	3.979	948	261	665	194	639	263	382	181	305	141				
TOTAL	211.728	44.580	17.069	34.206	15.115	30.066	14.270	18.605	11.593	15.245	10.979	24	0	11	0

FUENTE: Datos suministrados por la Dirección Gral. de Programas, Proyectos y Estadística Educativa.

NOTA: Elaboración propia en base a la fuente citada.

Al cambiar el sistema educativo se registra los datos corresponden al período que abarca desde 1º año a 5º año, y en lo que respecta a escuelas técnicas hasta 6º y 7º.

DIRECCION GENERAL DE PROGRAMACION Y ESTADISTICA HACENDAL.

PROVINCIA DE SANTA FE

ALUMNOS POR AÑO DE ESTUDIO DE ESCUELAS SECUNDARIAS COMUNES OFICIAL Y PRIVADO
POR DEPARTAMENTO - PERIODO 2009

DEPARTAMENTO	MATRICULA	AÑO DE ESTUDIO													
		1º		2º		3º		4º		5º		6º		7º	
		OFICIAL	PRIVADO	OFICIAL	PRIVADO	OFICIAL	PRIVADO	OFICIAL	PRIVADO	OFICIAL	PRIVADO	OFICIAL	PRIVADO	OFICIAL	PRIVADO
Belgrano	2.663	655	126	495	114	420	102	288	93	266	71	33			
Caseros	5.295	1.077	354	893	265	765	272	617	233	520	223	76			
Castellanos	10.606	2.347	693	1.784	596	1.675	622	1.097	508	770	475	39			
Constitución	5.826	1.149	396	962	343	955	369	587	293	456	255	61			
Garay	1.598	447	100	252	81	261	74	128	65	104	50	36			
Gral. López	12.493	2.774	935	2.037	751	1.964	720	1.155	560	936	584	77			
Gral. Obligado	14.031	3.118	880	2.428	837	2.341	838	1.234	613	1.001	555	186			
Iriondo	4.256	956	239	785	205	717	198	410	166	383	164	33			
La Capital	37.558	7.239	3.294	5.518	2.903	5.361	2.634	3.423	2.194	2.577	1.885	530			
Las Colonias	6.603	1.231	544	1.043	451	914	463	576	381	507	329	164			
9 de Julio	2.320	704	81	457	75	450	52	216	64	187	34				
Rosario	76.747	14.832	7.308	11.033	6.627	10.131	6.398	5.651	5.090	4.286	4.722	610	44	15	
San Cristóbal	5.276	1.225	247	943	251	972	265	543	231	391	185	23			
San Javier	2.510	693	137	475	131	403	123	218	86	155	73	16			
San Jerónimo	5.325	1.444	189	1.031	108	975	141	611	116	499	116	95			
San Justo	3.006	651	211	501	190	463	184	296	116	248	119	27			
San Lorenzo	11.036	2.779	704	1.920	569	1.654	565	971	409	872	398	195			
San Martín	3.846	802	397	538	286	477	223	379	221	299	181	43			
Vera	4.236	995	263	770	251	745	222	394	167	247	149	33			
TOTAL	215.231	45.118	17.098	33.865	15.034	31.643	14.465	18.794	11.606	14.704	10.568	2.277	44	15	0

FUENTE: Datos suministrados por la Dirección Gral. de Programas, Proyectos y Estadística Educativa.

NOTA: Elaboración propia en base a la fuente citada.

Al cambiar el sistema educativo en el Año 2008, se registran los datos corresponden al período que abarca desde 1º año a 5º año, y en lo que respecta a escuelas técnicas hasta 6º y 7º.

DIRECCION GENERAL DE PROGRAMACION Y ESTADISTICA HACENDAL.

PROVINCIA DE SANTA FE

**ALUMNOS POR AÑO DE ESTUDIO DE ESCUELAS SECUNDARIAS COMUNES OFICIAL Y PRIVADO
POR DEPARTAMENTO - PERIODO 2010**

DEPARTAMENTO	MATRICULA	AÑO DE ESTUDIO											
		1º		2º		3º		4º		5º		6º	
		OFICIAL	PRIVADO	OFICIAL	PRIVADO	OFICIAL	PRIVADO	OFICIAL	PRIVADO	OFICIAL	PRIVADO	OFICIAL	PRIVADO
Belgrano	2.651	715	129	488	108	373	97	308	102	219	77	35	
Caseros	4.853	1.092	253	835	261	721	182	601	187	494	173	54	
Castellanos	11.564	2.779	650	2.184	651	1.631	584	1.265	534	858	372	56	
Constitución	5.832	1.305	342	964	356	828	309	675	320	406	272	55	
Garay	1.788	520	109	329	90	184	57	199	64	132	58	46	
Gral. López	12.527	2.917	871	2.133	793	1.778	650	1.293	577	961	486	68	
Gral. Obligado	14.285	3.534	879	2.537	741	2.017	800	1.537	605	988	470	177	
Iriondo	4.801	1.142	249	946	232	744	173	566	154	388	149	58	
La Capital	38.838	7.844	3.441	6.016	2.964	5.038	2.605	3.604	2.249	2.655	1.963	385	74
Las Colonias	6.570	1.265	546	1.046	460	851	429	675	384	503	262	149	
9 de Julio	2.268	718	77	483	61	369	47	236	56	181	40		
Rosario	74.375	15.082	7.205	10.814	6.583	8.289	5.940	5.921	5.224	4.133	4.476	664	44
San Cristóbal	5.318	1.411	273	959	214	801	223	590	230	449	135	33	
San Javier	2.659	791	134	512	121	378	109	271	105	149	70	19	
San Jerónimo	5.270	1.552	131	1.036	128	883	112	630	111	518	81	88	
San Justo	3.148	761	240	546	185	447	144	368	139	208	82	28	
San Lorenzo	11.063	2.817	737	1.935	615	1.415	562	1.102	482	792	407	199	
San Martín	3.697	781	386	575	280	484	216	351	182	293	110	39	
Vera	4.258	1.061	318	800	261	576	206	469	168	267	124	8	
TOTAL	215.765	48.087	16.970	35.138	15.104	27.807	13.445	20.661	11.873	14.594	9.807	2.161	118

FUENTE: Datos suministrados por la Dirección Gral. de Programas, Proyectos y Estadística Educativa.

NOTA: Elaboración propia en base a la fuente citada.

Al cambiar el sistema educativo en el Año 2008, se registran los datos corresponden al período que abarca desde 1º año a 5º año, y en lo que respecta a escuelas técnicas hasta 6º y 7º.

DIRECCION GENERAL DE PROGRAMACION Y ESTADISTICA HACENDAL.

Provincia de Santa Fe
Niveles Inicial, Primario y Secundario - Oficial y Privado
Evolución Matrícula

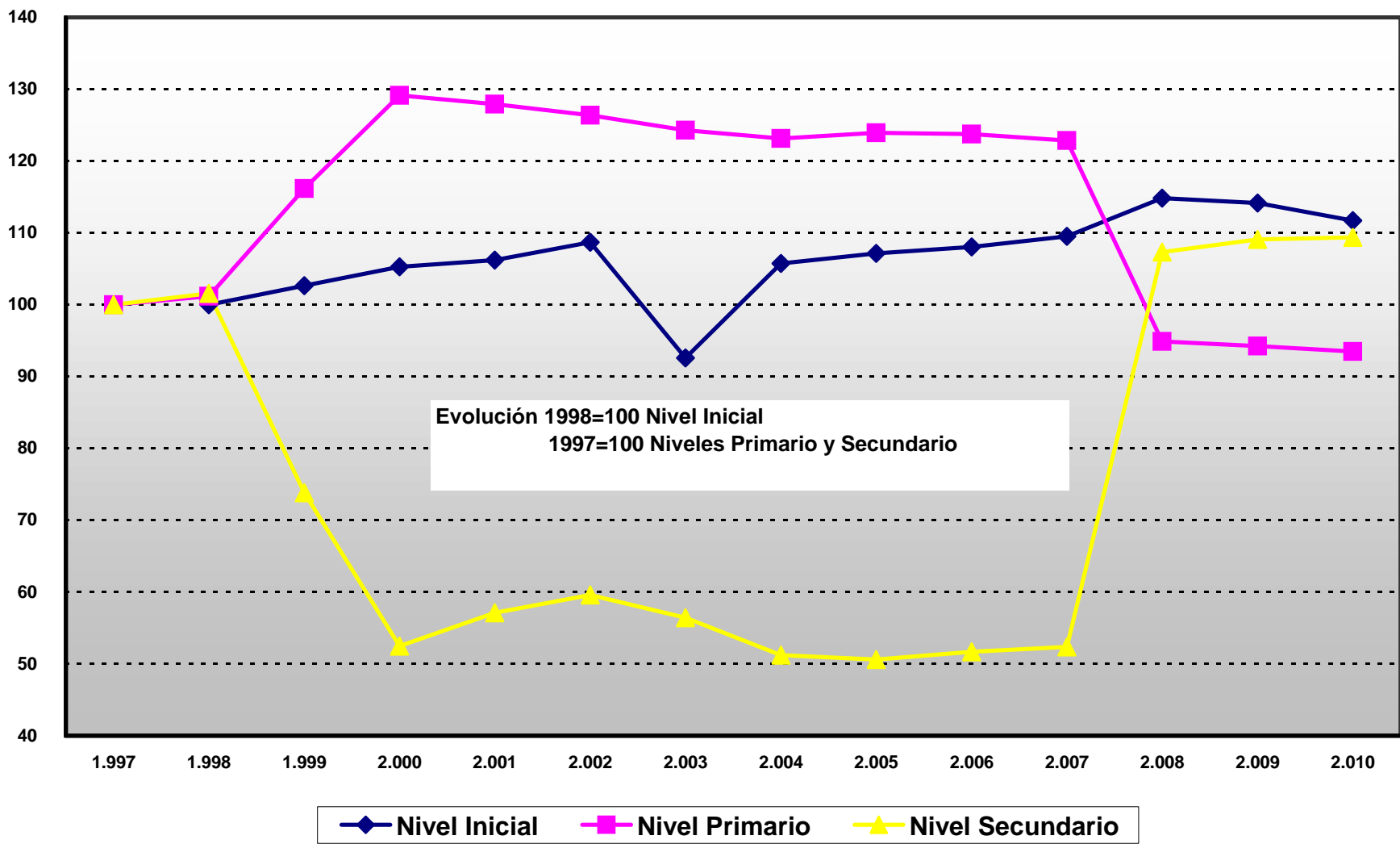

PROVINCIA DE SANTA FE
RETENCION Y DESGRANAMIENTO ESCOLAR
PERIODO 1991 - 2010

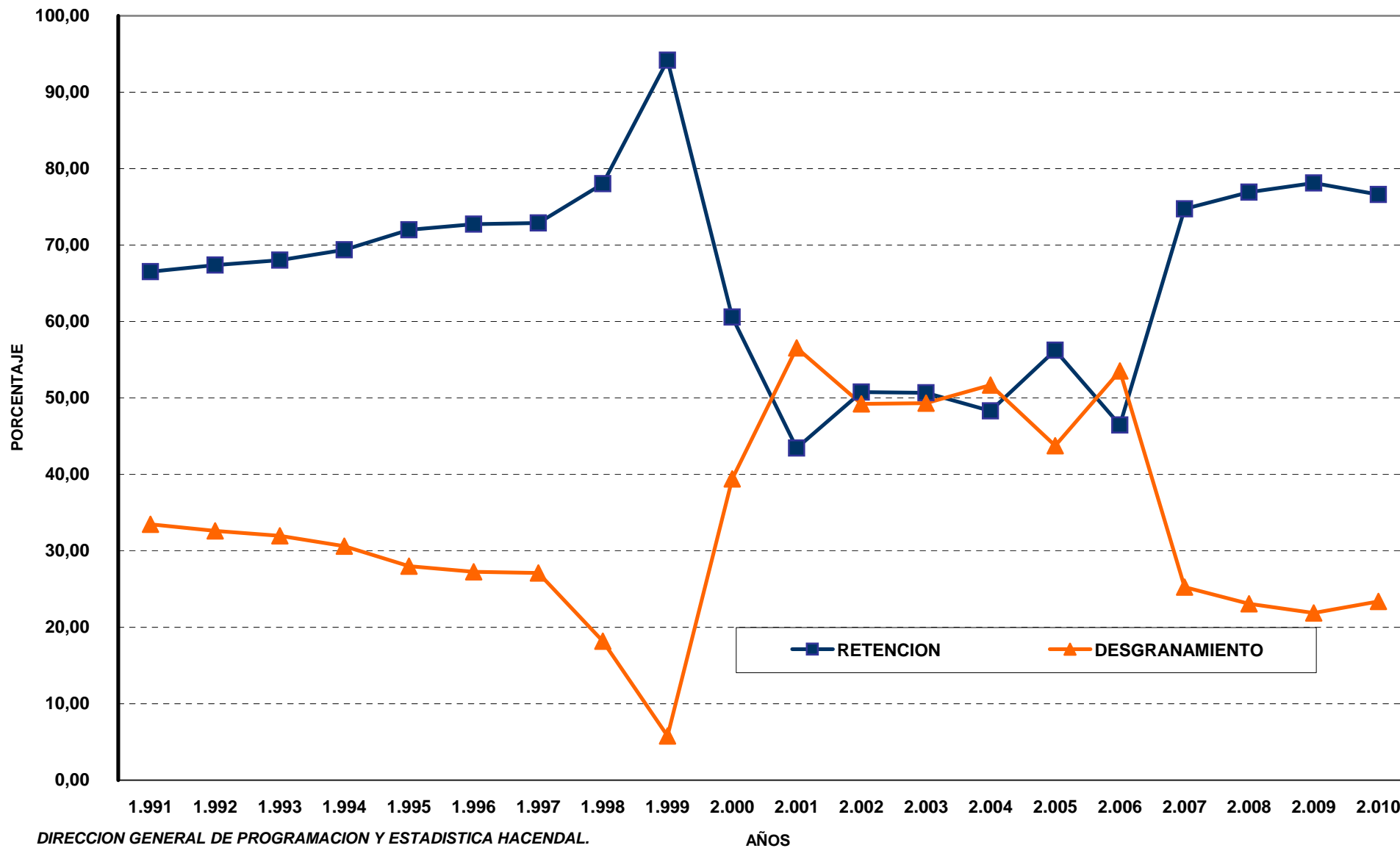

PROVINCIA DE SANTA FE
ALUMNOS REPITENTES NIVEL EGB - SECTOR OFICIAL
EN EL PERIODO 1991-2010
(A partir del Año 2007 - Nivel Primario)

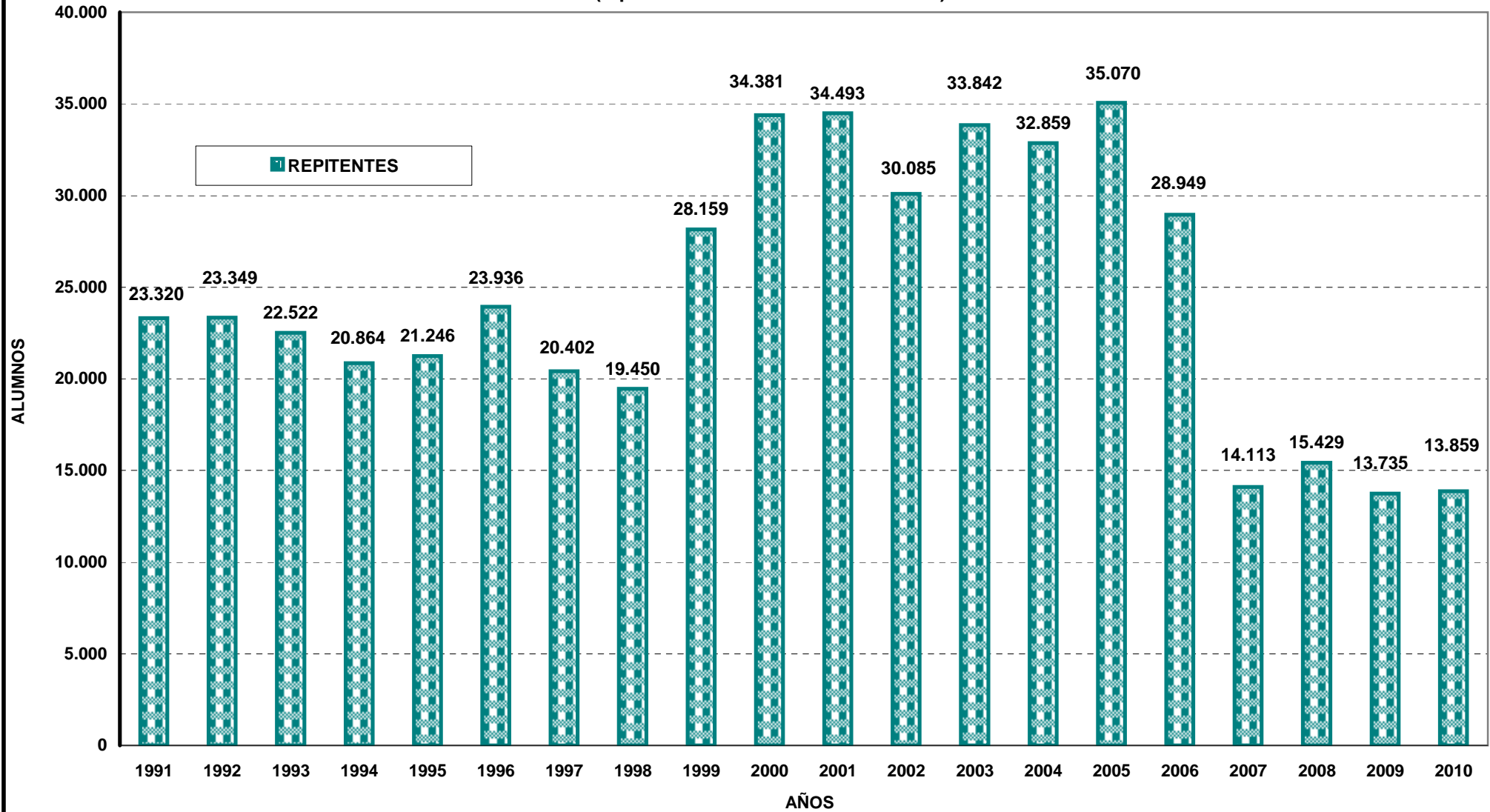

Provincia de Santa Fe
Repitentes de Nivel Primario Común - Por Grados
Evolución 1991 = 100

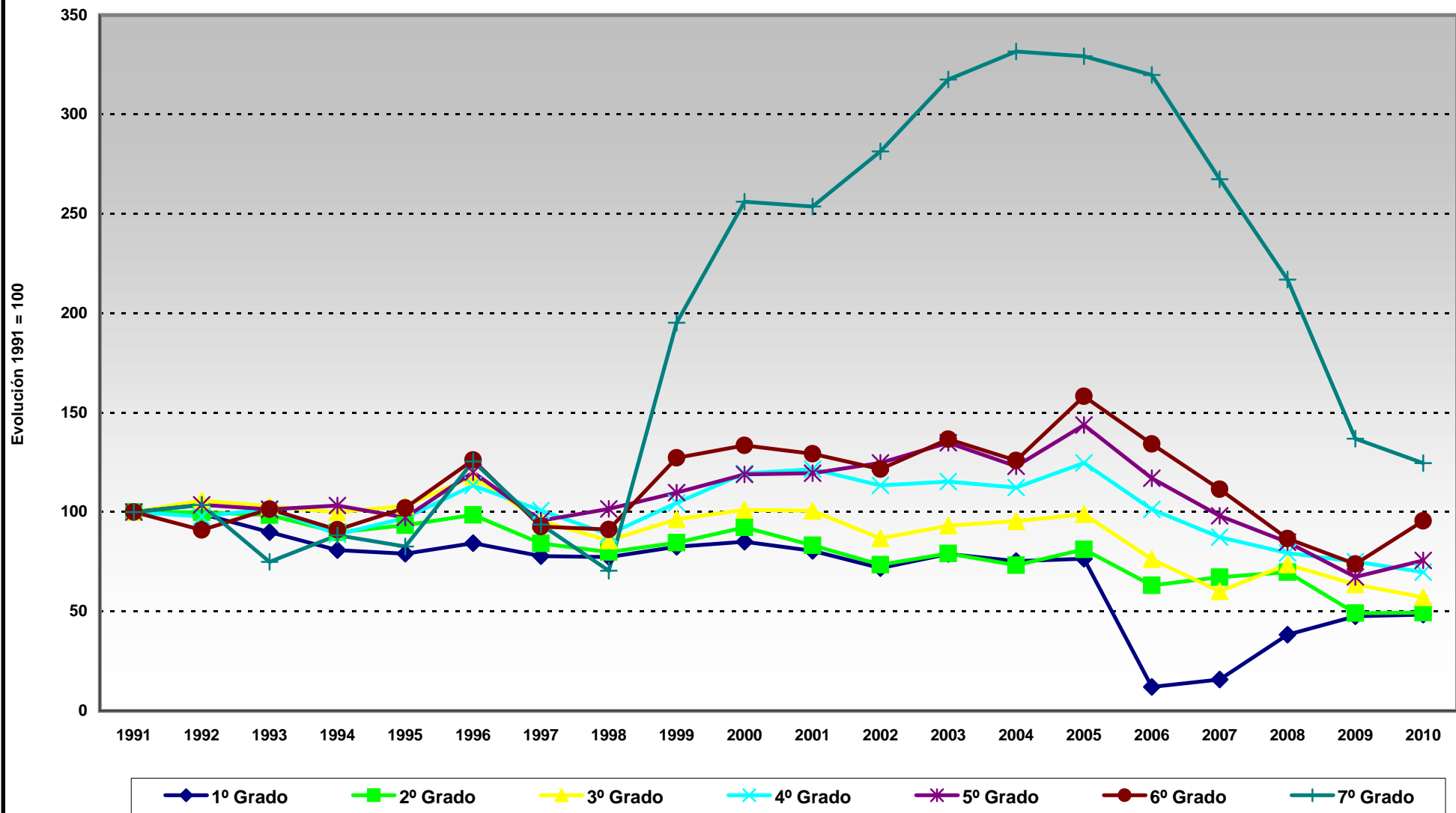

Dirección General de Programación y Estadística Hacendal

PROVINCIA DE SANTA FE
SERVICIO DE COPA DE LECHE EN EL TERRITORIO PROVINCIAL.
PERIODO 1999 - 2005

MES	1999		2000		2001		2002		2003		2004		2005	
	RAC.DIARIAS	IMPORTE	RAC.DIARIAS	IMPORTE	RAC.DIARIAS	IMPORTE	RAC.DIARIAS	IMPORTE	RAC.DIARIAS	IMPORTE	RAC.DIARIAS	IMPORTE	RAC.DIARIAS	IMPORTE
ENERO		800	220	924	220	968	258	1.135	314	2.072	336	2.117	390	2.457
FEBRERO		2.206	590	2.478	595	2.380	567	2.268	481	2.886	1.327	7.962	1.005	6.030
MARZO	392.100	1.394.228	397.010	1.586.027	426.799	1.705.072	419.086	1.592.628	438.566	1.974.485	441.215	2.386.158	435.684	2.875.514
ABRIL	392.012	1.647.416	430.288	1.635.094	427.179	1.623.280	423.396	1.778.263	435.857	2.745.899	446.409	2.678.454	441.474	2.781.286
MAYO	392.879	1.572.208	428.909	1.801.418	421.787	1.771.505	423.176	1.861.974	406.901	2.563.476	444.599	2.667.594	438.386	2.761.832
JUNIO	394.457	1.583.700	430.331	1.807.390	423.789	1.695.156	424.792	1.614.210	421.527	2.529.162	442.951	2.790.591	437.402	2.755.633
JULIO	397.279	875.012	431.394	948.747	425.039	934.792	425.301	1.021.937	427.622	1.541.368	442.167	1.461.047	437.515	1.443.670
AGOSTO	396.766	1.666.417	430.765	1.895.366	423.956	1.865.406	425.761	2.682.294	427.675	2.566.050	440.721	2.776.542	436.318	2.879.699
SEPTIEMBRE	397.733	1.750.664	430.063	1.806.265	423.574	1.694.296	425.485	2.680.556	425.374	2.807.468	440.007	2.904.046	435.764	2.876.042
OCTUBRE	397.344	1.590.360	429.937	1.805.735	423.554	1.863.638	425.069	2.805.455	425.721	2.809.759	439.200	2.635.200	434.756	2.608.536
NOVIEMBRE	397.342	1.748.305	429.263	1.888.757	423.166	1.861.930	424.656	2.675.333	425.579	2.553.474	438.114	2.891.552	433.647	2.862.070
DICIEMBRE	368.462	149.741	399.028	320.472	384.933	309.238	390.487	470.615	395.464	491.187	418.055	524.652	426.907	1.031.984
TOTALES	3.926.374	13.981.056	4.237.798	15.498.675	4.204.591	15.327.661	4.208.034	19.186.668	4.231.081	22.587.287	4.395.101	23.725.916	4.359.248	24.884.754

FUENTE: Datos suministrados por la Dirección General de Infraestructura y Asistencia Escolar, dependiente del Minist. de Educación.

NOTAS: Elaboración propia en base a la citada fuente.

En Raciones diarias se considera el número de raciones brindadas en días hábiles, en período lectivo y en receso de enero, febrero y diciembre.

En Importe se incluyen los montos abonados por las raciones correspondientes al período en pesos corrientes.

En diciembre de 2009 se informa únicamente las raciones de copa de leche del período de receso

DIRECCION GENERAL DE PROGRAMACION Y ESTADISTICA HACENDAL.

PROVINCIA DE SANTA FE
SERVICIO DE COPA DE LECHE EN EL TERRITORIO PROVINCIAL.
PERIODO 2006 - 2011

MES	2006		2007		2008		2009		2010		2011	
	RAC.DIARIAS	IMPORTE	RAC.DIARIAS	IMPORTE	RAC.DIARIAS	IMPORTE	RAC.DIARIAS	IMPORTE	RAC.DIARIAS	IMPORTE	RAC.DIARIAS	IMPORTE
ENERO	330	2.178	290	2.233	270	2.673	270	3.119	270	2.970	384	4.435
FEBRERO	1.187	7.122	3.121	21.847	2.619	24.750	3.242	35.662	1.607	17.677	1.310	14.410
MARZO	431.140	2.974.866	425.964	3.279.923	433.475	3.901.275	431.039	4.978.500	434.958	5.262.992	432.761	5.236.408
ABRIL	436.799	2.489.754	437.991	2.912.640	439.859	4.156.668	436.921	4.758.185	436.667	5.043.504	429.197	4.721.167
MAYO	434.460	2.737.098	437.879	3.218.411	439.333	5.074.296	438.067	4.577.800	437.124	4.808.364	431.721	4.986.378
JUNIO	434.262	2.735.651	437.399	3.061.793	438.647	4.825.117	437.996	4.817.956	437.081	4.807.891	430.898	7.239.086
JULIO	433.662	1.431.047	436.798	1.834.059	438.985	2.896.321	438.209	2.891.455	437.214	2.888.112	426.721	3.755.041
AGOSTO	432.932	3.333.576	435.189	4.308.371	436.663	4.803.293	427.502	4.702.522	436.952	5.046.796	425.577	7.490.155
SEPTIEMBRE	431.713	3.173.091	436.956	3.932.604	437.663	5.295.722	437.555	5.294.416	437.585	5.294.779	424.651	7.473.858
OCTUBRE	432.114	3.176.038	436.454	4.320.895	436.481	5.521.485	436.718	5.044.093	437.573	4.572.638	418.469	6.695.504
NOVIEMBRE	431.503	3.322.673	435.455	4.311.005	435.368	4.789.048	434.612	5.019.769	435.476	5.269.260	419.544	7.048.339
DICIEMBRE	412.748	878.384	431.741	1.751.034	386.144	1.977.155	757	8.327	430.283	966.856	417.375	1.676.220
TOTALES	4.312.850	26.261.478	4.355.237	32.954.814	4.325.507	43.267.803	3.922.888	42.131.803	4.362.790	43.981.837	4.258.608	56.341.001

FUENTE: Datos suministrados por la Dirección General de Infraestructura y Asistencia Escolar, dependiente del Minist. de Educación.

NOTAS: Elaboración propia en base a la citada fuente.

En Raciones diarias se considera el número de raciones brindadas en días hábiles, en período lectivo y en receso de enero, febrero y diciembre.

En Importe se incluyen los montos abonados por las raciones correspondientes al período en pesos corrientes.

En diciembre de 2009 se informa únicamente las raciones de copa de leche del período de receso

DIRECCION GENERAL DE PROGRAMACION Y ESTADISTICA HACENDAL.

PROVINCIA DE SANTA FE
SERVICIO DE COPA DE LECHE - CANTIDAD DE RACIONES DIARIAS
PERIODO 1999 - 2005

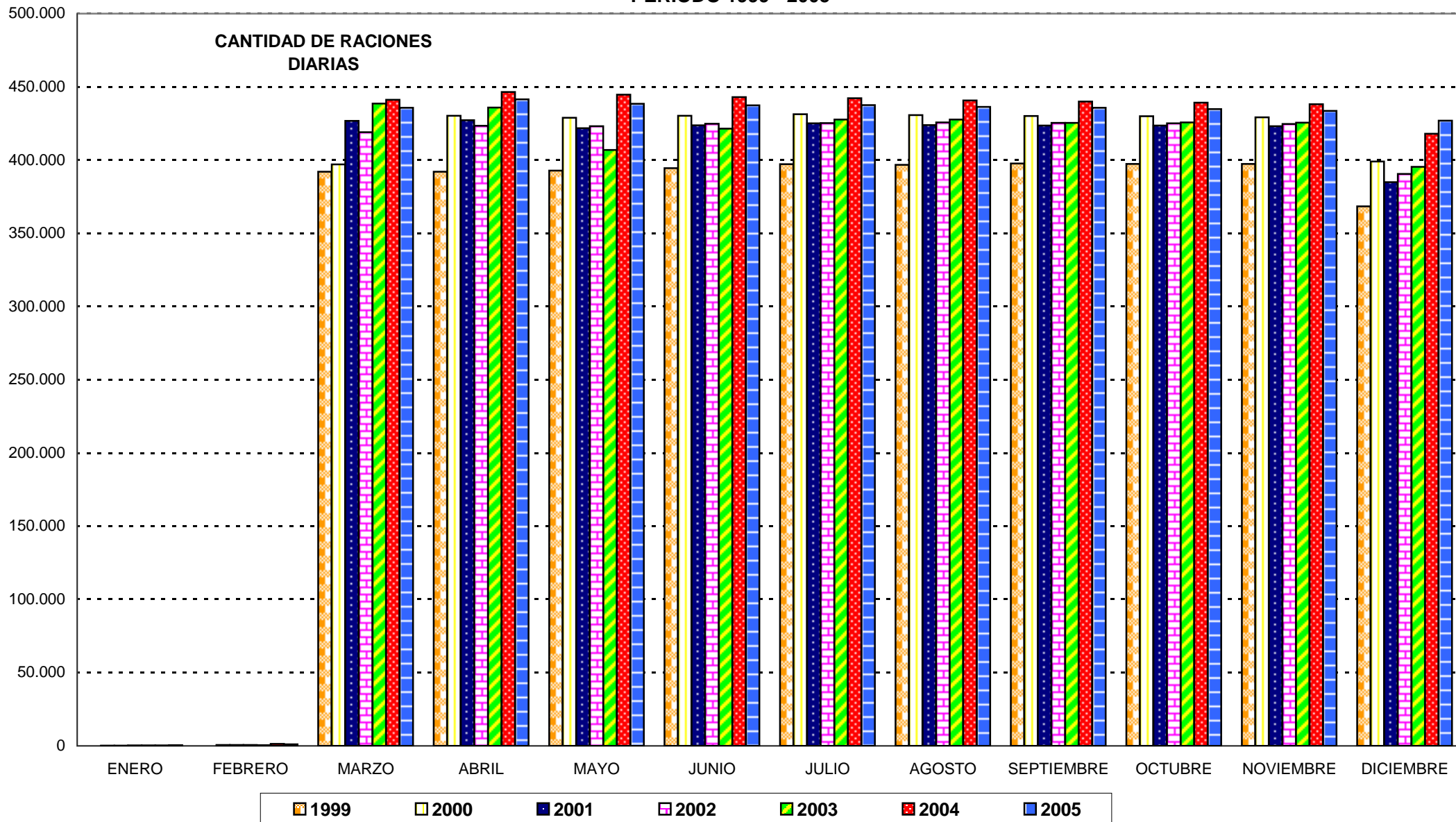

PROVINCIA DE SANTA FE
SERVICIO DE COPA DE LECHE - CANTIDAD DE RACIONES DIARIAS
PERIODO 2006 - 2011

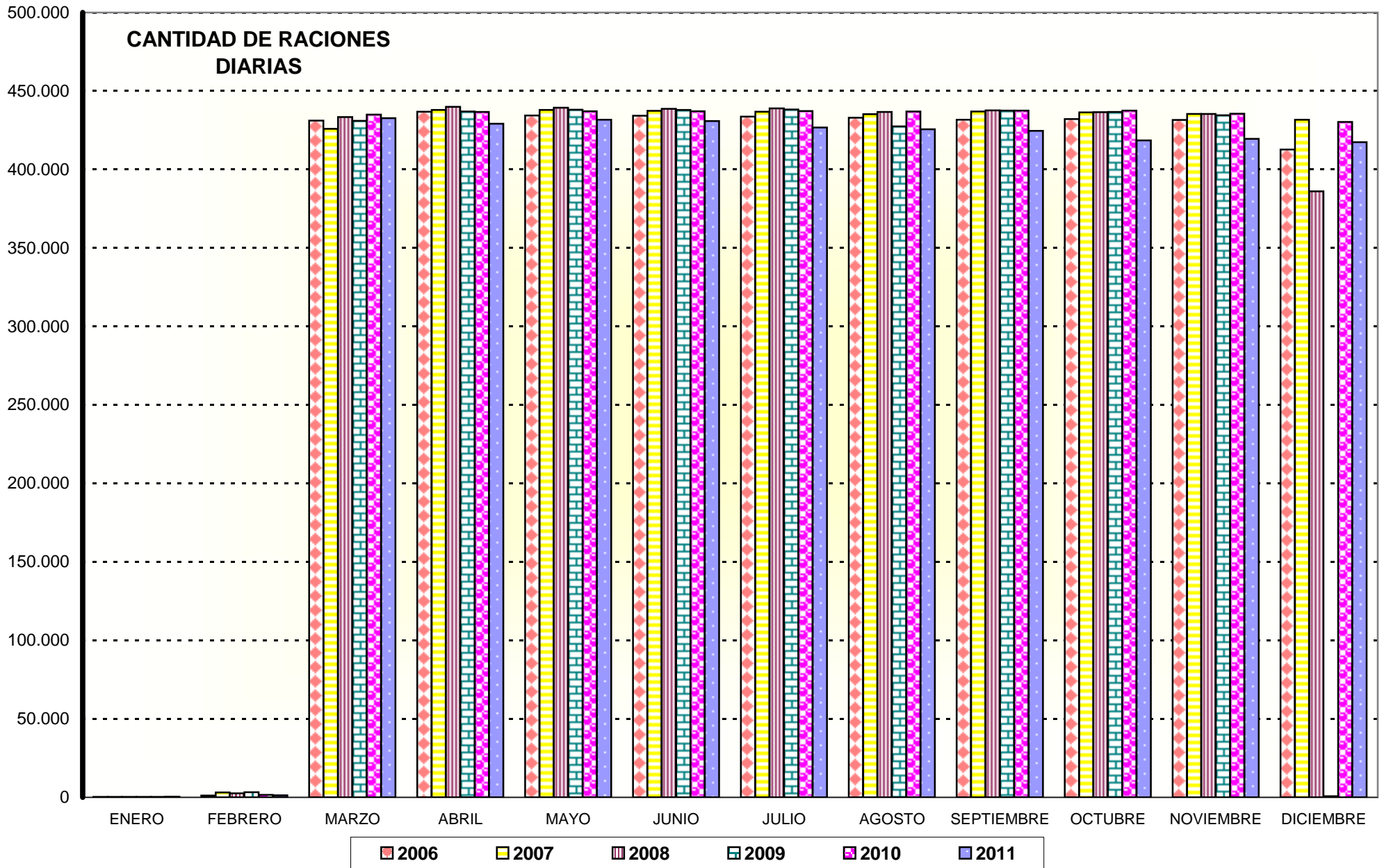

PROVINCIA DE SANTA FE

DISTRIBUCION DE COPA DE LECHE

Período 1993 - 1998

ESCUELAS	1993		1994		1995		1996		1997		1998	
	Nº DE ESTABLEC.	Nº DE RACIONES	Nº DE ESTABLEC.	Nº DE RACIONES	Nº DE ESTABLEC.	Nº DE RACIONES	Nº DE ESTABLEC.	Nº DE RACIONES	Nº DE ESTABLEC.	Nº DE RACIONES	Nº DE ESTABLEC.	Nº DE RACIONES
	OFICIALES	1.588	266.460	1.585	275.686	1584	277.285	1.586	283.029	1.586	304.085	1.723
PRIVADAS	147	35.842	145	36.274	150	34.993	150	34.320	153	35.892	155	36.920
ATEND. PICOC. CENTRALIZ.	165	60.983	165	62.112	113	54.539	112	52.079	112	42.906		
TOTAL PROVINCIA	1.900	363.285	1.895	374.072	1.847	366.817	1.848	369.428	1.851	382.882	1.878	387.552

PROVINCIA DE SANTA FE

EVOLUCION DE LA DISTRIBUCION DE COPA DE LECHE

Período 1993 - 1998

ESCUELAS	1993		1994		1995		1996		1997		1998	
	Nº DE ESTABLEC.	Nº DE RACIONES	Nº DE ESTABLEC.	Nº DE RACIONES	Nº DE ESTABLEC.	Nº DE RACIONES	Nº DE ESTABLEC.	Nº DE RACIONES	Nº DE ESTABLEC.	Nº DE RACIONES	Nº DE ESTABLEC.	Nº DE RACIONES
	OFICIALES	100,00	100,00	99,81	103,46	99,75	104,06	99,87	106,22	99,87	114,12	108,50
PRIVADAS	100,00	100,00	98,64	101,21	102,04	97,63	102,04	95,75	104,08	100,14	105,44	103,01
ATEND. PICOC. CENTRALIZ.	100,00	100,00	100,00	101,85	68,48	89,43	67,88	85,40	67,88	70,36	0,00	0,00
TOTAL PROVINCIA	100,00	100,00	99,74	102,97	97,21	100,97	97,26	101,69	97,42	105,39	98,84	106,68

FUENTE: Datos suministrados por la Dirección General de Infraestructura y Asistencia Escolar, dependiente del Ministerio de Educación.

NOTAS: Elaboración propia en base a la citada fuente.

Nº de raciones comprende el promedio anual de raciones diarias otorgadas.

A partir de Noviembre de 1997 las raciones que se liquidaban como Cocina Centralizada de Rosario pasan a sumarse a las raciones oficiales.

DIRECCION GENERAL DE PROGRAMACION Y ESTADISTICA HACENDAL.

PROVINCIA DE SANTA FE

DISTRIBUCION DE COPA DE LECHE

Período 1999 - 2004

ESCUELAS	1999		2000		2001		2002		2003		2004	
	Nº DE ESTABLEC.	Nº DE RACIONES	Nº DE ESTABLEC.	Nº DE RACIONES	Nº DE ESTABLEC.	Nº DE RACIONES	Nº DE ESTABLEC.	Nº DE RACIONES	Nº DE ESTABLEC.	Nº DE RACIONES	Nº DE ESTABLEC.	Nº DE RACIONES
	OFICIALES	1.753	354.349	1.749	353.150	1.771	350.382	1.640	350.670	1.802	352.590	1.807
PRIVADAS	160	38.289	157		167		167		170		175	
ATEND. PICOC. CENTRALIZ.												
TOTAL PROVINCIA	1.913	392.638	1.906	353.150	1.938	350.382	1.807	350.670	1.972	352.590	1.982	366.887

PROVINCIA DE SANTA FE

EVOLUCION DE LA DISTRIBUCION DE COPA DE LECHE

Período 1999 - 2004

ESCUELAS	1999		2000		2001		2002		2003		2004	
	Nº DE ESTABLEC.	Nº DE RACIONES	Nº DE ESTABLEC.	Nº DE RACIONES	Nº DE ESTABLEC.	Nº DE RACIONES	Nº DE ESTABLEC.	Nº DE RACIONES	Nº DE ESTABLEC.	Nº DE RACIONES	Nº DE ESTABLEC.	Nº DE RACIONES
	OFICIALES	110,39	132,98	110,14	132,53	111,52	131,50	103,27	131,60	113,48	132,32	113,79
PRIVADAS	108,84	106,83	106,80	0,00	113,61	0,00	113,61	0,00	115,65	0,00	119,05	0,00
ATEND. PICOC. CENTRALIZ.	0,00	0,00	0,00	0,00	0,00	0,00	0,00	0,00	0,00	0,00	0,00	0,00
TOTAL PROVINCIA	100,68	108,08	100,32	97,21	102,00	96,45	95,11	96,53	103,79	97,06	104,32	100,99

FUENTE: Datos suministrados por la Dirección General de Infraestructura y Asistencia Escolar, dependiente del Ministerio de Educación.

NOTAS: Elaboración propia en base a la citada fuente.

Nº de raciones comprende el promedio anual de raciones diarias otorgadas.

A partir de Noviembre de 1997 las raciones que se liquidaban como Cocina Centralizada de Rosario pasan a sumarse a las raciones oficiales.

DIRECCION GENERAL DE PROGRAMACION Y ESTADISTICA HACENDAL.

PROVINCIA DE SANTA FE

DISTRIBUCION DE COPA DE LECHE

Período 2005 - 2011

ESCUELAS	2005		2006		2007		2008		2009		2010		2011	
	Nº DE ESTABLEC.	Nº DE RACIONES	Nº DE ESTABLEC.	Nº DE RACIONES	Nº DE ESTABLEC.	Nº DE RACIONES	Nº DE ESTABLEC.	Nº DE RACIONES	Nº DE ESTABLEC.	Nº DE RACIONES	Nº DE ESTABLEC.	Nº DE RACIONES	Nº DE ESTABLEC.	Nº DE RACIONES
	OFICIALES	1.813	363.271	1.828	359.409	1.854	362.938	1.854	359.696	1.854	326.907	1.857	363.788	1.873
PRIVADAS	172		176		178		178		178		178		174	
ATEND. P/COC. CENTRALIZ.														
TOTAL PROVINCIA	1.985	363.271	2.004	359.409	2.032	362.938	2.032	359.696	2.032	326.907	2.035	363.788	2.047	354.884

PROVINCIA DE SANTA FE

EVOLUCION DE LA DISTRIBUCION DE COPA DE LECHE

Período 2005 - 2011

ESCUELAS	2005		2006		2007		2008		2009		2010		2011	
	Nº DE ESTABLEC.	Nº DE RACIONES	Nº DE ESTABLEC.	Nº DE RACIONES	Nº DE ESTABLEC.	Nº DE RACIONES	Nº DE ESTABLEC.	Nº DE RACIONES	Nº DE ESTABLEC.	Nº DE RACIONES	Nº DE ESTABLEC.	Nº DE RACIONES	Nº DE ESTABLEC.	Nº DE RACIONES
	OFICIALES	114,17	136,33	115,11	134,88	116,75	136,21	116,75	134,99	116,75	122,69	116,94	136,53	117,95
PRIVADAS	117,01	0,00	119,73	0,00	121,09	0,00	121,09	0,00	121,09	0,00	121,09	0,00	118,37	0,00
ATEND. P/COC. CENTRALIZ.	0,00	0,00	0,00	0,00	0,00	0,00	0,00	0,00	0,00	0,00	0,00	0,00	0,00	0,00
TOTAL PROVINCIA	104,47	100,00	105,47	98,93	106,95	99,90	106,95	99,01	106,95	89,99	107,11	100,14	107,74	97,69

FUENTE: Datos suministrados por la Dirección General de Infraestructura y Asistencia Escolar, dependiente del Ministerio de Educación.

NOTAS: Elaboración propia en base a la citada fuente.

A partir del año 2007, no se informa la cantidad de raciones provistas en institutos privados.

En el año 2009, se informa en el mes de diciembre únicamente las raciones de copa de leche del período de receso

DIRECCION GENERAL DE PROGRAMACION Y ESTADISTICA HACENDAL.

PROVINCIA DE SANTA FE
DISTRIBUCION DE COPA DE LECHE EN ESTABLECIMIENTOS PROVINCIALES
EVOLUCION RELATIVA DE LA CANTIDAD DE ESTABLECIMIENTOS Y RACIONES DIARIAS
PERIODO 1993-2011

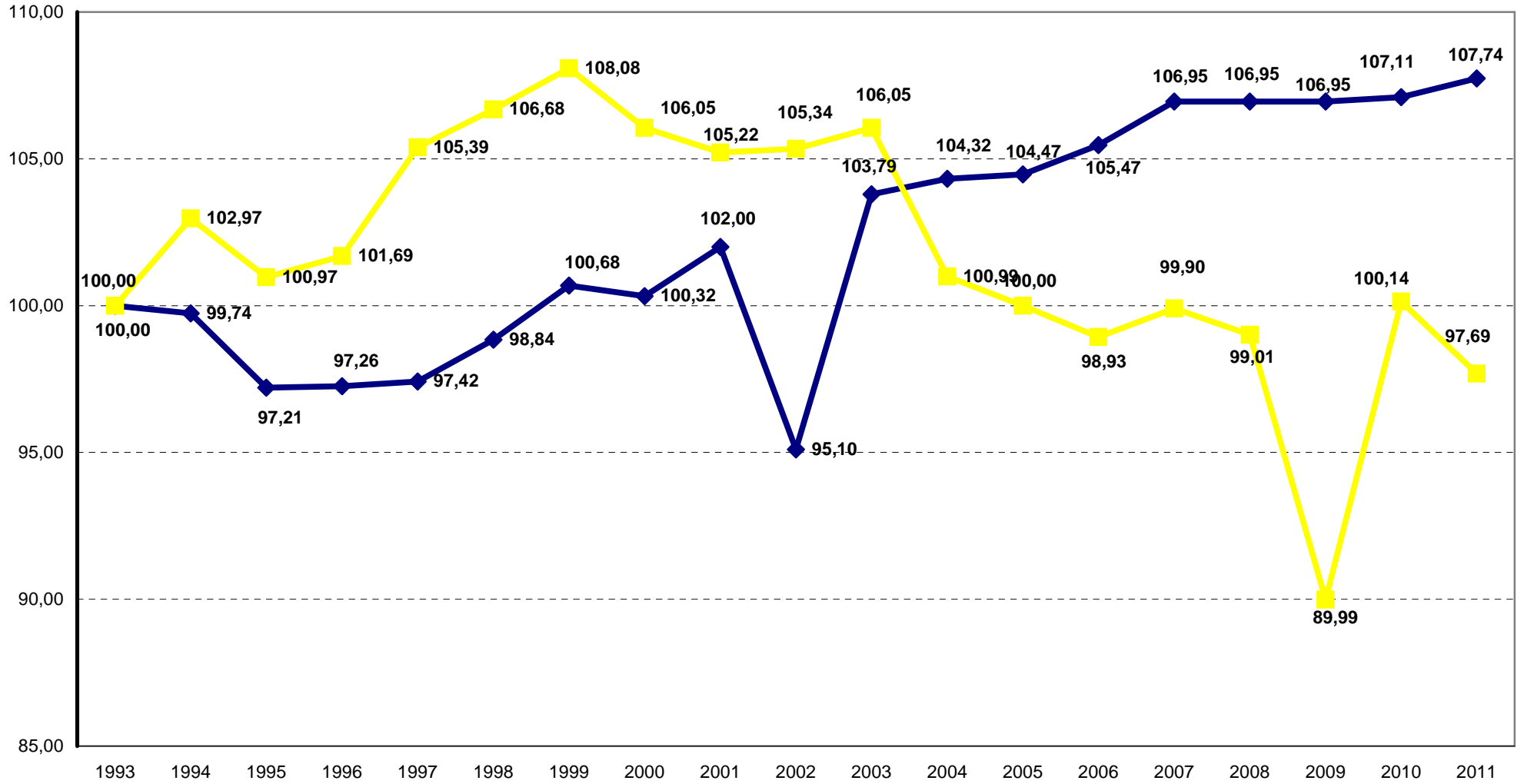

PROVINCIA DE SANTA FE

SERVICIO DE COMEDORES ESCOLARES EN EL TERRITORIO PROVINCIAL.

Período 1993 - 1998

DEPARTAMENTO	1993		1994		1995		1996		1997		1998	
	CANTIDAD DE ESTABLEC.	RACIONES DIARIAS	CANTIDAD DE ESTABLEC.	RACIONES DIARIAS	CANTIDAD DE ESTABLEC.	RACIONES DIARIAS	CANTIDAD DE ESTABLEC.	RACIONES DIARIAS	CANTIDAD DE ESTABLEC.	RACIONES DIARIAS	CANTIDAD DE ESTABLEC.	RACIONES DIARIAS
BELGRANO	5	498	6	537	6	590	6	643	7	704	7	691
CASEROS	20	1.334	20	1.531	20	1.499	17	1.677	17	2.067	16	2.097
CASTELLANOS	30	3.486	30	3.479	30	3.472	29	3.489	29	3.742	29	3.643
CONSTITUCION	15	1.714	16	1.883	16	1.892	16	1.819	17	2.222	17	2.305
GARAY	26	3.207	27	3.524	27	3.316	27	3.287	28	3.727	27	3.679
GRAL. LOPEZ	46	4.407	47	4.663	47	4.217	46	3.890	48	4.960	50	4.940
GRAL. OBLIGADO	163	19.394	163	20.783	163	19.224	174	19.713	176	15.869	176	22.150
IRIONDO	18	1.326	18	1.468	18	1.523	18	1.600	18	1.758	19	1.816
LA CAPITAL	107	23.219	109	24.009	109	21.502	102	20.298	106	23.683	108	24.023
LAS COLONIAS	24	2.481	25	2.537	25	2.403	25	2.458	25	2.788	17	2.185
NUEVE DE JULIO	65	3.889	65	3.853	65	3.590	65	3.421	56	4.370	69	4.452
ROSARIO	205	41.106	208	41.526	208	42.120	212	41.548	89	49.812	136	49.546
SAN CRISTOBAL	58	4.830	58	5.276	58	5.064	58	5.166	60	6.310	60	6.468
SAN JAVIER	39	4.320	39	4.521	39	4.205	39	4.161	39	4.595	37	4.636
SAN JERONIMO	28	2.778	28	2.905	28	2.779	29	2.747	30	3.273	29	3.288
SAN JUSTO	29	3.839	29	3.917	29	3.714	34	3.807	35	4.433	34	4.382
SAN LORENZO	23	3.703	23	3.915	23	3.883	22	3.701	24	3.965	25	4.351
SAN MARTIN	17	1.334	17	1.414	17	1.453	17	1.497	16	1.612	17	1.584
VERA	95	7.508	94	7.597	94	7.094	94	7.215	98	8.714	99	8.506
TOTAL PROVINCIA	1.013	134.373	1.022	139.338	1.022	133.538	1.030	132.136	918	148.604	972	154.742

FUENTE: Datos suministrados por la Dirección General de Infraestructura y Asistencia Escolar, dependiente del Ministerio de Educación.

NOTAS: Elaboración propia en base a la citada fuente.

Se informan las raciones diarias correspondientes a días hábiles, lectivos y de receso

Cantidad de establecimientos incluye: Oficiales, Cocinas Centralizadas y Privadas. A partir del año 2000 sólo se informaba Com. Ofic.

A partir del Año 2006, informa Oficiales, Coc. Centralizada y Privadas.

Raciones diarias: Se consignan las del mes de Noviembre de cada año, por ser el de mayor cantidad de días lectivos.

DIRECCION GENERAL DE PROGRAMACION Y ESTADISTICA HACENDAL.

PROVINCIA DE SANTA FE

SERVICIO DE COMEDORES ESCOLARES EN EL TERRITORIO PROVINCIAL.

Período 1999 - 2004

DEPARTAMENTO	1999		2000		2001		2002		2003		2004	
	CANTIDAD DE ESTABLEC.	RACIONES DIARIAS	CANTIDAD DE ESTABLEC.	RACIONES DIARIAS	CANTIDAD DE ESTABLEC.	RACIONES DIARIAS	CANTIDAD DE ESTABLEC.	RACIONES DIARIAS	CANTIDAD DE ESTABLEC.	RACIONES DIARIAS	CANTIDAD DE ESTABLEC.	RACIONES DIARIAS
BELGRANO	7	701	7	873	7	862	7	942	7	850	7	789
CASEROS	16	2.044	16	2.211	16	2.264	16	2.134	18	2.243	18	2.301
CASTELLANOS	29	3.646	29	3.936	29	3.807	28	4.017	31	4.340	38	4.461
CONSTITUCION	17	2.085	17	2.309	17	2.128	17	2.269	17	2.335	17	2.406
GARAY	28	3.360	28	4.275	28	4.273	27	4.376	27	4.470	27	4.816
GRAL. LOPEZ	53	4.999	49	5.920	53	5.608	54	6.159	56	6.159	56	6.299
GRAL. OBLIGADO	179	21.476	122	25.819	177	25.648	173	25.823	178	26.586	180	27.308
IRIONDO	20	1.897	20	2.084	20	2.045	20	2.129	20	2.215	24	2.304
LA CAPITAL	113	23.422	106	29.905	114	29.666	115	30.056	114	32.569	126	33.240
LAS COLONIAS	17	2.654	27	3.243	29	3.234	28	3.272	35	3.397	35	3.480
NUEVE DE JULIO	69	4.646	68	5.611	68	5.272	59	5.659	71	5.446	70	5.816
ROSARIO	137	47.640	142	57.640	139	55.487	141	56.507	142	59.040	152	60.561
SAN CRISTOBAL	62	6.460	62	7.975	62	7.610	56	7.855	62	7.777	67	8.205
SAN JAVIER	40	4.470	39	5.646	39	5.811	39	5.873	42	5.933	39	6.276
SAN JERONIMO	67	3.111	32	3.966	32	3.726	32	3.939	33	4.261	33	4.483
SAN JUSTO	59	3.954	34	5.128	34	4.979	33	5.028	34	5.187	34	5.433
SAN LORENZO	25	4.318	25	4.901	24	4.813	23	4.992	24	5.135	26	5.377
SAN MARTIN	17	1.806	17	1.836	18	1.772	17	1.828	18	1.948	17	1.957
VERA	98	7.954	99	9.695	98	9.627	94	9.761	101	10.104	102	10.389
TOTAL PROVINCIA	1.053	150.640	939	182.973	1.004	178.632	979	182.619	1.030	189.995	1.068	195.901

FUENTE: Datos suministrados por la Dirección General de Infraestructura y Asistencia Escolar, dependiente del Ministerio de Educación.

NOTAS: Elaboración propia en base a la citada fuente.

Se informan las raciones diarias correspondientes a días hábiles, lectivos y de receso

Cantidad de establecimientos incluye: Oficiales, Cocinas Centralizadas y Privadas. A partir del año 2000 sólo se informaba Com. Ofic.

A partir del Año 2006, informa Oficiales, Coc. Centralizada y Privadas.

Raciones diarias: Se consignan las del mes de Noviembre de cada año, por ser el de mayor cantidad de días lectivos.

DIRECCION GENERAL DE PROGRAMACION Y ESTADISTICA HACENDAL.

PROVINCIA DE SANTA FE

SERVICIO DE COMEDORES ESCOLARES EN EL TERRITORIO PROVINCIAL.

Período 2005 - 2011

DEPARTAMENTO	2005		2006		2007		2008		2009		2010		2011	
	CANTIDAD DE ESTABLEC.	RACIONES DIARIAS	CANTIDAD DE ESTABLEC.	RACIONES DIARIAS	CANTIDAD DE ESTABLEC.	RACIONES DIARIAS	CANTIDAD DE ESTABLEC.	RACIONES DIARIAS	CANTIDAD DE ESTABLEC.	RACIONES DIARIAS	CANTIDAD DE ESTABLEC.	RACIONES DIARIAS	CANTIDAD DE ESTABLEC.	RACIONES DIARIAS
BELGRANO	7	763	7	687	7	698	7	634	7	724	7	619	7	595
CASEROS	17	2.153	17	2.108	16	2.109	16	1.720	16	1.498	15	1.396	16	1.345
CASTELLANOS	31	4.321	31	4.334	32	4.454	32	4.294	32	4.222	31	4.334	27	4.042
CONSTITUCION	17	2.342	17	2.345	17	2.428	17	2.484	17	2.496	17	2.667	18	2.615
GARAY	27	4.770	27	4.814	27	4.815	27	4.700	27	4.828	26	4.822	25	4.679
GRAL. LOPEZ	55	5.901	52	5.857	53	5.704	53	5.465	53	5.330	52	5.129	52	4.935
GRAL. OBLIGADO	177	26.666	177	26.302	177	26.274	177	25.920	177	25.873	178	25.967	183	25.358
IRIONDO	24	2.276	24	2.139	24	2.192	24	2.045	24	1.895	21	1.751	22	1.569
LA CAPITAL	128	33.450	128	33.258	128	33.786	128	33.370	128	34.352	125	34.522	126	32.582
LAS COLONIAS	34	3.313	34	3.179	34	3.120	34	3.108	34	3.333	34	3.245	33	2.979
NUEVE DE JULIO	72	5.775	73	6.007	71	6.028	71	5.821	71	5.682	69	5.674	69	5.226
ROSARIO	150	58.053	152	57.114	153	56.240	153	54.543	153	55.498	152	57.039	151	53.848
SAN CRISTOBAL	68	8.167	66	8.010	66	8.125	66	8.303	66	8.451	65	7.966	62	7.725
SAN JAVIER	39	6.372	40	6.482	40	6.331	40	6.085	40	6.025	40	5.777	41	5.400
SAN JERONIMO	33	4.489	33	4.405	33	4.423	33	4.353	33	4.217	33	4.031	33	3.918
SAN JUSTO	34	5.250	34	5.082	34	5.106	34	5.071	34	4.992	33	5.055	33	4.720
SAN LORENZO	26	5.144	25	4.900	25	4.634	25	4.174	25	4.097	24	3.827	23	3.152
SAN MARTIN	17	1.943	17	1.912	17	1.953	17	1.940	17	1.965	18	1.935	18	1.762
VERA	99	10.413	97	10.630	97	10.660	97	10.387	97	10.373	94	10.302	97	9.800
TOTAL PROVINCIA	1.055	191.561	1.051	189.565	1.051	189.080	1.051	184.417	1.051	185.851	1.034	186.058	1.036	176.250

FUENTE: Datos suministrados por la Dirección General de Infraestructura y Asistencia Escolar, dependiente del Ministerio de Educación.

NOTAS: Elaboración propia en base a la citada fuente.

Se informan las raciones diarias correspondientes a días hábiles, lectivos y de receso

Cantidad de establecimientos incluye: Oficiales, Cocinas Centralizadas y Privadas. A partir del año 2000 sólo se informaba Com. Ofic.

A partir del Año 2006, informa Oficiales, Coc. Centralizada y Privadas.

Raciones diarias: Se consignan las del mes de Noviembre de cada año, por ser el de mayor cantidad de días lectivos.

DIRECCION GENERAL DE PROGRAMACION Y ESTADISTICA HACENDAL.

PROVINCIA DE SANTA FE
SERVICIO DE COMEDORES ESCOLARES
EVOLUCION RELATIVA DE LA CANTIDAD DE ESTABLECIMIENTOS Y RACIONES DIARIAS
PERIODO 1993-2011

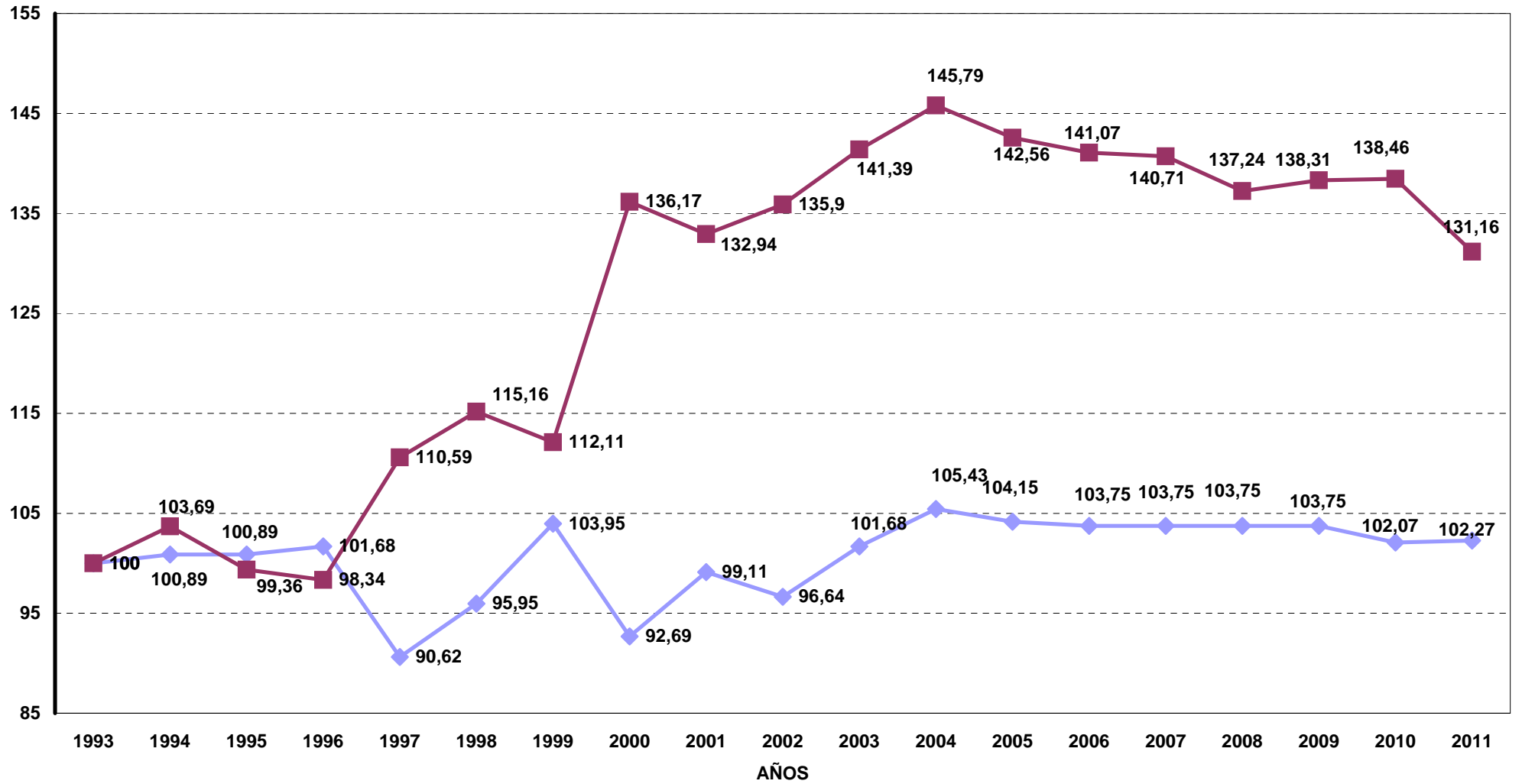

DIRECCION GENERAL DE PROGRAMACION Y ESTADISTICA HACENDAL.



PROVINCIA DE SANTA FE
SERVICIO DE COMEDORES ESCOLARES EN EL TERRITORIO PROVINCIAL.
PERIODO 1999 - 2005

MES	1999		2000		2001		2002		2003		2004		2005	
	RAC.DIARIAS	IMPORTE	RAC.DIARIAS	IMPORTE	RAC.DIARIAS	IMPORTE	RAC.DIARIAS	IMPORTE	RAC.DIARIAS	IMPORTE	RAC.DIARIAS	IMPORTE	RAC.DIARIAS	IMPORTE
ENERO	78.661	1.022.593	110.539	1.534.715	116.912	1.702.155	105.175	1.531.993	109.019	2.068.969	120.779	2.186.084	117.908	2.136.714
FEBRERO	78.790	1.024.270	110.905	1.540.845	115.570	1.530.240	104.803	1.389.948	122.041	2.022.358	121.772	2.099.145	119.332	2.060.843
MARZO	125.021	1.722.317	167.157	2.424.089	181.390	2.545.076	175.707	2.240.331	194.104	3.055.473	197.939	3.599.534	194.883	3.684.044
ABRIL	122.892	1.677.476	183.356	2.293.647	180.834	2.264.030	179.484	2.486.183	194.486	3.504.756	202.557	3.478.858	197.775	3.569.110
MAYO	123.719	1.608.347	181.787	2.513.884	178.310	2.468.468	181.100	2.627.570	186.393	3.360.748	200.584	3.445.640	195.445	3.527.313
JUNIO	124.393	1.617.109	184.794	2.557.016	179.741	2.370.003	181.826	2.278.449	188.477	3.237.026	199.824	3.603.854	195.134	3.521.964
JULIO	125.223	1.515.886	183.917	2.213.513	179.710	2.120.094	182.739	2.369.606	190.539	3.138.651	199.352	3.058.148	194.574	2.953.351
AGOSTO	124.980	1.705.977	184.082	2.669.083	179.378	4.960.873	182.762	3.298.494	191.070	3.281.445	198.285	3.576.478	194.143	3.672.105
SEPTIEMBRE	125.281	1.791.518	183.589	2.539.786	178.899	2.359.097	182.807	3.299.287	191.889	3.625.642	197.676	3.735.028	193.078	3.652.217
OCTUBRE	125.121	1.626.573	183.085	2.532.900	178.942	2.595.146	182.701	3.453.921	192.310	3.633.669	196.674	3.378.260	192.419	3.309.355
NOVIEMBRE	125.183	1.790.117	182.973	2.651.320	178.632	2.590.817	182.619	3.295.406	189.995	3.264.474	195.901	3.702.150	191.561	3.626.642
DICIEMBRE	121.258	1.290.056	125.933	1.625.962	169.935	1.614.104	176.910	962.835	181.397	2.625.294	189.131	2.621.003	186.253	2.619.490
TOTALES	1.400.522	18.392.239	1.982.117	27.096.759	2.018.253	29.120.102	2.018.633	29.234.023	2.131.720	36.818.506	2.220.474	38.484.181	2.172.505	38.333.146

FUENTE: Datos suministrados por la Dirección General de Infraestructura y Asistencia Escolar, dependiente del Ministerio de Educación.

NOTAS: Elaboración propia en base a la citada fuente.

Los importes correspondientes a las raciones diarias se consideran los días hábiles lectivos y de receso por Comedores Oficiales con excepción diciembre 2009 por contar únicamente con los datos de receso.

En Importe se incluyen los montos abonados por las raciones correspondientes al período lectivo y de receso, en pesos corrientes.

DIRECCION GENERAL DE PROGRAMACION Y ESTADISTICA HACENDAL

PROVINCIA DE SANTA FE
SERVICIO DE COMEDORES ESCOLARES EN EL TERRITORIO PROVINCIAL.
PERIODO 2006 - 2011

MES	2006		2007		2008		2009		2010		2011	
	RAC.DIARIAS	IMPORTE	RAC.DIARIAS	IMPORTE	RAC.DIARIAS	IMPORTE	RAC.DIARIAS	IMPORTE	RAC.DIARIAS	IMPORTE	RAC.DIARIAS	IMPORTE
ENERO	114.722	2.185.358	107.552	2.413.572	102.070	2.990.831	95.809	3.089.590	101.320	3.086.040	98.782	4.303.894
FEBRERO	117.406	2.235.363	108.789	2.436.765	104.283	2.914.053	97.812	3.006.320	102.122	3.124.810	97.104	4.036.482
MARZO	192.834	3.819.408	187.202	4.173.692	185.506	4.898.772	183.004	5.850.841	186.945	6.169.185	184.803	8.332.789
ABRIL	195.271	3.197.832	191.474	3.685.607	189.398	5.251.550	188.951	5.749.160	187.317	6.018.446	183.048	7.528.157
MAYO	194.363	3.518.380	191.837	3.477.076	189.477	6.048.780	188.974	5.464.075	189.022	5.844.363	184.320	7.953.332
JUNIO	193.383	3.503.253	191.236	3.879.475	188.377	5.729.753	188.848	6.034.927	188.925	6.131.382	182.669	9.243.231
JULIO	192.288	2.908.865	191.132	3.432.429	187.872	5.120.454	189.170	5.359.882	188.793	5.457.421	180.985	7.694.290
AGOSTO	191.792	4.272.252	190.158	5.523.963	186.904	5.352.160	189.074	5.754.807	188.645	8.107.325	181.336	9.611.127
SEPTIEMBRE	191.625	4.076.942	190.173	5.019.618	186.808	6.255.300	189.180	6.323.432	188.753	8.500.826	180.819	9.591.776
OCTUBRE	190.350	4.050.411	189.810	5.513.461	185.729	6.499.270	188.143	6.016.331	188.166	7.316.309	177.086	8.554.396
NOVIEMBRE	189.565	4.226.151	189.080	5.492.583	184.417	5.613.140	185.851	5.944.582	186.058	8.377.920	176.250	8.916.751
DICIEMBRE	178.831	2.361.016	185.221	3.750.514	160.814	4.387.784	110.316	3.353.960	183.187	5.320.889	174.222	6.530.524
TOTALES	2.142.430	40.355.232	2.113.664	48.798.754	2.051.655	61.061.845	1.995.132	61.947.905	2.079.253	73.454.916	2.001.424	92.296.747

FUENTE: Datos suministrados por la Dirección General de Infraestructura y Asistencia Escolar, dependiente del Ministerio de Educación.

NOTAS: Elaboración propia en base a la citada fuente.

Los importes correspondientes a

En Importe se incluyen los montos abonados por las raciones correspondientes al período lectivo y de receso, en pesos corrientes.

DIRECCION GENERAL DE PROGRAMACION Y ESTADISTICA HACENDAL

PROVINCIA DE SANTA FE
SERVICIO DE COMEDOR ESCOLAR - CANTIDAD DE RACIONES DIARIAS
PERIODO 1999 - 2005

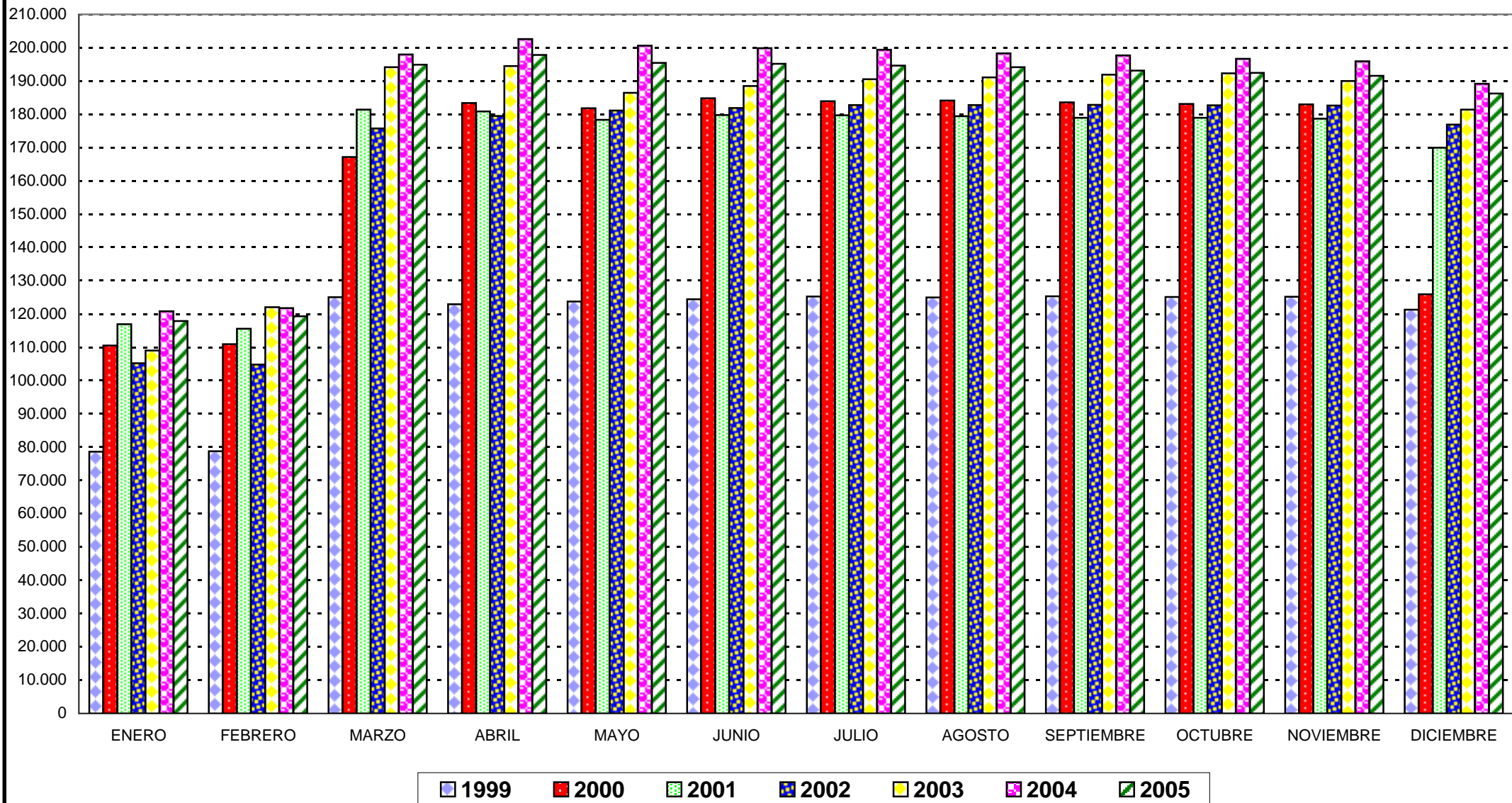

PROVINCIA DE SANTA FE
SERVICIO DE COMEDOR ESCOLAR - CANTIDAD DE RACIONES DIARIAS
PERIODO 2006 - 2011

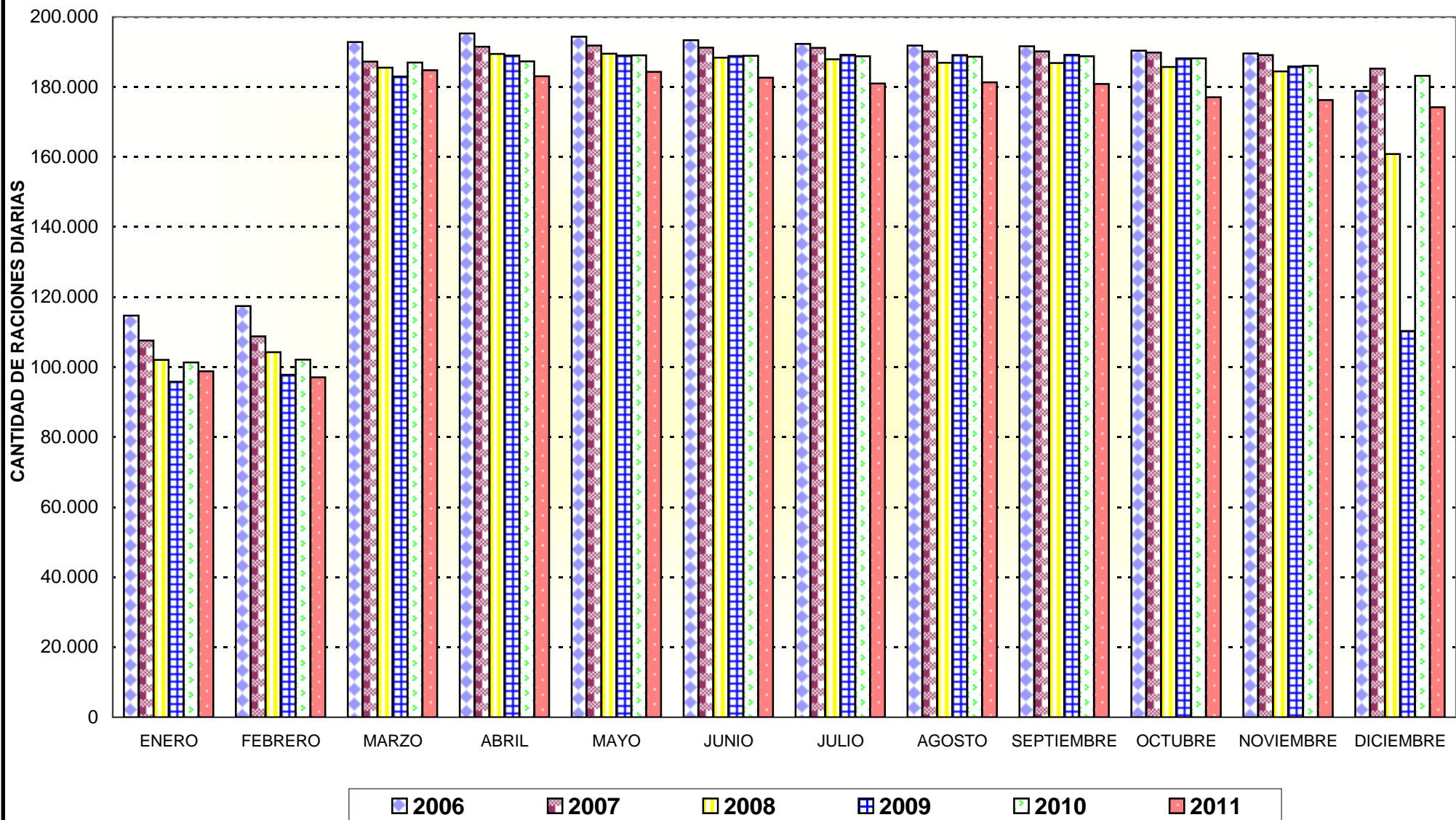

**PROVINCIA DE SANTA FE
INSTITUTO BECARIO DE LA PROVINCIA DE SANTA FE
BECAS OTORGADAS**

Período 1984 - 2011

AÑO	CANTIDAD DE BENEFICIOS	MONTO OTORGADO VALORES HISTORICOS (1)	MONTO OTORGADO VALORES ACTUALIZADOS (2)
1984	2.628	7.372.900	881.977
1985	2.101	51.120	795.349
1986	1.634	344.800	3.036.512
1987	2.187	742.840	2.879.160
1988	1.448	1.433.160	1.163.307
1989	533	5.330.000	127.509
1990			
1991	624	4.293.900.000	2.085.456
1992	1.420	382.850	1.614.237
1993	2.491	712.426	2.832.928
1994	2.684	799.900	3.105.763
1995	1.146	339.000	1.247.047
1996	2.115	634.500	2.291.158
1997	4.980	1.494.000	5.377.607
1998	2.115	634.500	2.310.502
1999	4.686	1.405.800	5.249.778
2000	4.934	1.480.200	5.445.537
2001	4.832	1.449.600	5.423.390
2002	4.673	1.401.900	3.509.964
2003	4.893	1.467.900	3.167.848
2004	6.151	1.845.300	3.763.075
2005	14.059	4.217.700	7.878.745
2006	12.181	3.471.650	5.860.570
2007	11.363	6.817.800	10.517.841
2008	8.598	5.158.800	7.186.083
2009	7.231	4.338.600	5.670.630
2010	13.831	8.298.600	9.658.470
2011	20.696	12.417.600	13.007.266

FUENTE: Elaboración propia en base a datos suministrados por la Dirección Gral. de Infraestructura y Asistencia Escolar, del Ministerio de Educación.

NOTAS: (1) Montos expresados en moneda de curso legal al momento de otorgarse los beneficios.

1984= Pesos Argentinos
1985/1991= Australes
1992/2011= Pesos

(2) Montos actualizados a diciembre de 2011, mediante la utilización del Índice de Precios Mixtos.

(3) En el Año 1990 no se detallan los datos por falta de información

PROVINCIA DE SANTA FE
INSTITUTO BECARIO
EVOLUCION DE LA CANTIDAD DE BENEFICIOS OTORGADOS EN EL PERIODO 1984-2011

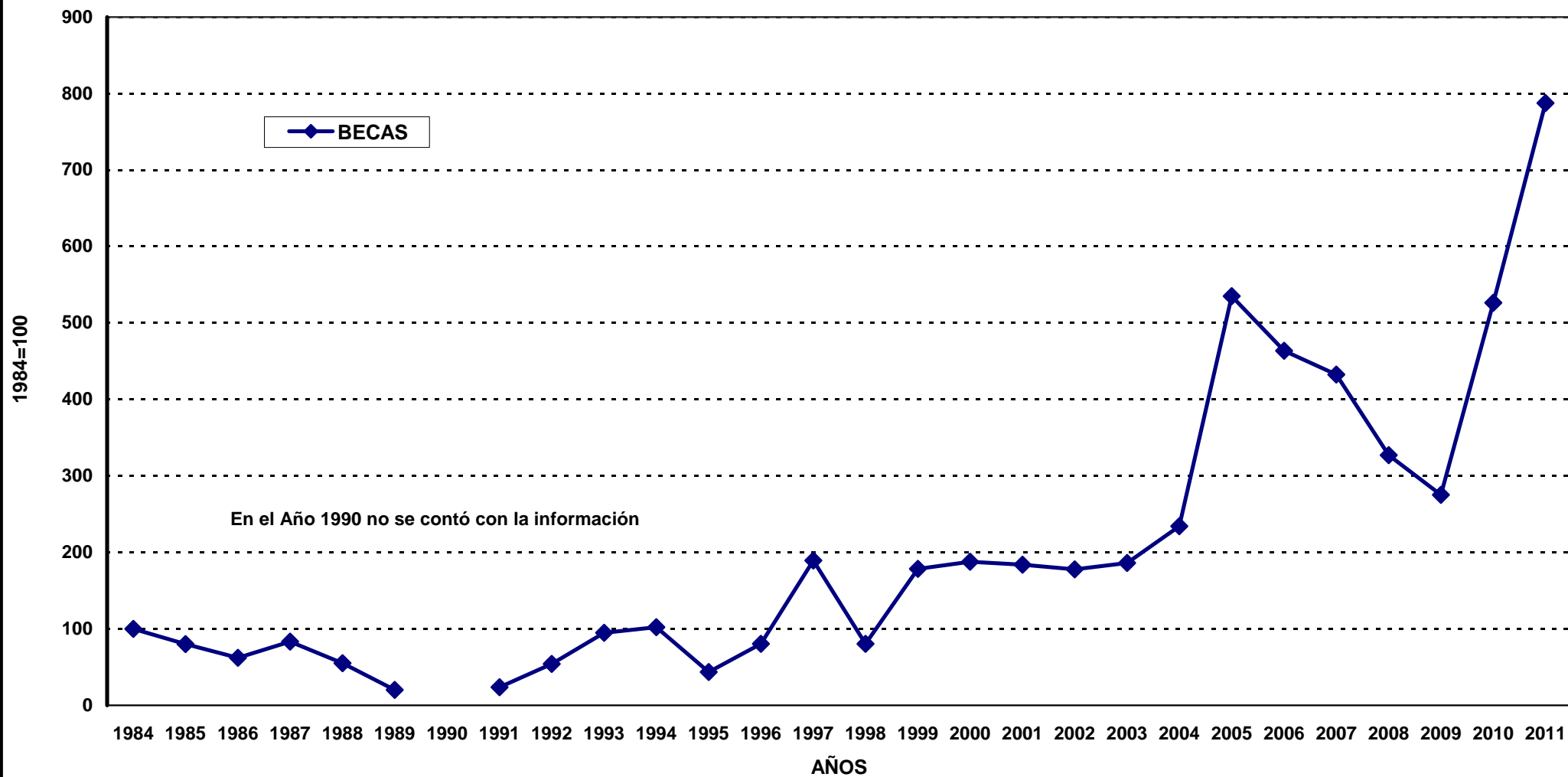

SALUD

INDICADORES REFERIDOS A LOS SERVICIOS DE INTERNACION PRODUCIDOS POR LOS ORGANISMOS PROVINCIALES DE SALUD

Antes de proceder al análisis de los indicadores correspondientes se consignan las definiciones más importantes elaboradas por la Dirección General de Estadística del Ministerio de Salud.

EGRESO: Es la salida de un paciente internado del establecimiento.

DEFUNCION HOSPITALARIA: Es la defunción ocurrida de un paciente hospitalizado en el establecimiento.

PROMEDIO DIARIO DE CAMAS DISPONIBLES: Es el número de camas que en promedio estuvieron disponibles diariamente.

PROMEDIO DE PERMANENCIA: Es el número de días que en promedio cada paciente egresado durante el período ha permanecido internado.

PORCENTAJE DE OCUPACION DE CAMAS: Es el porcentaje de camas que en promedio estuvieron ocupadas diariamente durante el período.

CONSULTA: Es la atención brindada a un paciente ambulatorio por profesionales médicos y no médicos.

CONSULTA DE 1º VEZ: Es la consulta que se brinda a un paciente por primera vez en el establecimiento por una determinada condición independientemente del año en que ésta se haya iniciado.

CONSULTA NUEVA: Es la consulta que se brinda en el establecimiento por primera vez en el año calendario a un paciente, independientemente del diagnóstico o motivo de la consulta y que haya recibido consultas en años anteriores.

En el período 1980 - 2011 se verifica un crecimiento continuo de los servicios de internación producidos en los organismos oficiales de salud.

Al inicio de la serie en el año 1980 el total provincial de ingresos no superaba los 89.000 y al final de la serie en el año 2011 fue de 141.778.

Según los servicios de internación producidos por los organismos provinciales en el año 2011 los egresos fueron de 141.943.

La mortandad hospitalaria descendió del 4,5% en 1980 al 1,9% en el año 2011, y siendo el menor de 1,8% en el año 2009. De todos los departamentos en el período 2011, los índices de mortandad hospitalaria más elevados son los de Belgrano (4,1%), San Martín (3,3%), Caseros (2,9%), Constitución (2,7%), Rosario (2,2%) y General López (2,2%); superando todos ellos al total provincial (1,9%).

El número de camas disponibles en el año 2011 fue de 1.633.851, siendo el promedio diario de camas disponibles de 4.476; teniendo en cuenta que los pacientes diarios fueron 931.339 y el promedio diario de los pacientes/días de 2.552; el porcentaje de camas que estuvieron ocupadas diariamente ascendió a 57% y el giro de camas a 31,7.

En general la importancia relativa de las cifras de producción hospitalaria concuerdan con las correspondientes magnitudes poblacionales.

Haciendo referencia a los establecimientos que presentan mayor peso en la producción hospitalaria, se puede observar que las mayores incidencias corresponden a los Departamentos de La Capital y Rosario, ello se debe a que se cuenta con establecimientos de alta complejidad en las respectivas ciudades.

Se aclara que la información correspondiente al año 2010 fue modificada por haber recibido datos actualizados.

PROVINCIA DE SANTA FE
INDICADORES REFERIDOS A LOS SERVICIOS DE INTERNACION PRODUCIDOS POR LOS ORGANISMOS PROVINCIALES DE SALUD
PERIODO 1980 - 1990
ZONA I

CONCEPTO	1980	1981	1982	1983	1984	1985	1986	1987	1988	1989	1990
CASTELLANOS											
Ingresos	3.202	3.363	3.275	1.830	3.191	2.616	3.017	3.148	3.389	3.986	3.320
Altas	3.059	3.259	3.149	1.764	3.079	2.548	2.959	3.067	3.315	3.878	3.233
Defunciones	134	109	126	48	99	60	67	81	67	99	87
Egresos	3.193	3.368	3.275	1.812	3.178	2.608	3.026	3.148	3.382	3.977	3.320
Pacientes Días	24.038	25.254	25.070	13.355	25.097	19.417	21.330	21.115	22.741	26.587	18.724
Camas disponibles	69.208	60.697	60.271	36.199	58.492	52.652	59.907	60.516	61.079	62.082	45.934
Prom. Diario Camas Disp.	189,6	166,3	165,1	99,2	160,3	144,3	164,1	165,8	167,3	170,1	162,3
Prom. Diario Pac. Días	65,9	69,2	68,7	36,6	68,8	53,2	58,4	57,8	62,3	72,8	66,7
Porc. ocupación	34,7	41,6	41,6	36,9	42,9	36,9	35,6	34,9	37,2	42,8	40,8
Giro Camas	16,9	20,2	19,8	18,5	19,9	18,1	18,4	19,0	20,3	23,4	26,4
Mortandad Hospitalaria	4,2	3,2	3,8	2,6	3,1	2,3	2,2	2,6	2,0	2,5	2,6
SAN CRISTOBAL											
Ingresos	2.684	2.588	2.890	2.871	2.739	2.844	2.917	2.739	2.874	2.885	2.543
Altas	2628	2.492	2.826	2.820	2.685	2.800	2.860	2.796	2.837	2.824	2.470
Defunciones	53	66	51	44	38	30	41	36	49	44	50
Egresos	2.681	2.558	2.877	2.864	2.723	2.830	2.901	2.832	2.886	2.868	2.520
Pacientes Días	15.614	14.878	17.085	15.468	14.260	13.965	14.892	15.747	15.215	14.948	11.080
Camas disponibles	41.966	39.623	39.058	41.575	37.024	42.131	45.865	47.661	47.916	47.974	35.532
Prom. Diario Camas Disp.	115,0	108,6	107,0	113,9	101,4	115,4	125,7	130,6	131,3	131,4	122,4
Prom. Diario Pac. Días	42,8	40,8	46,8	42,4	39,1	38,3	40,8	43,1	41,7	41,0	37,5
Porc. ocupación	37,2	37,5	43,7	37,2	38,5	33,1	32,5	33,0	31,8	31,2	31,2
Giro Camas	23,3	23,8	27,0	25,2	27,0	24,6	23,2	21,0	21,9	21,9	26,1
Mortandad Hospitalaria	2,0	2,6	1,8	1,5	1,4	1,1	1,4	1,3	1,7	1,5	2,0

FUENTE: Datos suministrados por la Dirección Provincial de Planificación, Control de Gestión y Estadística del Ministerio de Salud y Medio Ambiente.

NOTA: Elaboración propia en base a la fuente citada.

DIRECCION GENERAL DE PROGRAMACION Y ESTADISTICA HACENDAL.

PROVINCIA DE SANTA FE
INDICADORES REFERIDOS A LOS SERVICIOS DE INTERNACION PRODUCIDOS POR LOS ORGANISMOS PROVINCIALES DE SALUD
PERIODO 1991 - 2001
ZONA I

CONCEPTO	1991	1992	1993	1994	1995	1996	1997	1998	1999	2000	2001
CASTELLANOS											
Ingresos	4.786	5.232	5.724	6.082	6.469	6.700	6.889	6.867	7.199	7.583	8.975
Altas	4.689	5.108	5.607	5.980	6.383	6.589	6.772	6.748	7.102	7.433	8.785
Defunciones	85	117	98	85	97	112	122	98	104	117	115
Egresos	4.774	5.225	5.705	6.065	6.480	6.701	6.894	6.846	7.206	7.546	8.900
Pacientes Días	23.437	27.115	28.874	30.712	32.953	29.973	29.825	28.782	28.530	26.844	29.383
Camas disponibles	58.138	60.611	60.988	54.686	53.823	53.619	53.546	53.400	53.327	53.859	57.086
Prom. Diario Camas Disp.	159,2	165,6	167,1	149,8	147,4	146,9	146,7	146,3	146,1	147,2	156,4
Prom. Diario Pac. Días	64,2	74,1	79,1	84,1	90,4	82,1	81,7	78,9	78,2	73,4	80,5
Porc. ocupación	40,3	44,7	47,3	56,2	61,2	55,9	55,7	53,9	53,5	49,8	44,6
Giro Camas	30,0	31,5	34,3	40,6	43,9	45,6	47,0	46,9	49,3	51,4	57,4
Mortandad Hospitalaria	1,8	2,2	1,7	1,4	1,5	1,7	1,8	1,4	1,4	1,6	1,3
SAN CRISTOBAL											
Ingresos	3.045	3.330	3.505	3.443	3.716	4333	4.267	3.837	4.066	4.124	4.309
Altas	2.990	3.270	3.433	3.376	3.635	4.280	4.232	3.804	3.983	4.124	4.205
Defunciones	42	56	77	50	59	59	37	41	69	49	65
Egresos	3.032	3.326	3.510	3.426	3.694	4.339	4.269	3.845	4.052	4.173	4.270
Pacientes Días	14.817	17.644	19.034	19.109	18.991	0	18.293	16.532	16.643	15.915	16.772
Camas disponibles	40.239	43.830	46.286	46.237	46.684	45.260	42.742	40.223	44.859	43.179	43.165
Prom. Diario Camas Disp.	123,9	119,7	126,8	126,7	127,9	124,0	117,1	110,2	122,9	118,0	118,5
Prom. Diario Pac. Días	47,5	48,1	52,2	52,4	52,0	0,0	50,1	45,3	45,6	43,4	45,9
Porc. ocupación	36,8	40,3	41,1	41,3	40,7		42,8	41,1	37,1	36,9	38,9
Giro Camas	27,6	27,7	27,6	27,2	29,1	34,9	36,4	34,8	33,1	34,9	36,4
Mortandad Hospitalaria	1,4	1,7	2,2	1,5	1,6	1,4	0,9	1,1	1,7	1,2	1,5

FUENTE: Datos suministrados por la Dirección Provincial de Planificación, Control de Gestión y Estadística del Ministerio de Salud y Medio Ambiente.

NOTA: Elaboración propia en base a la fuente citada.

DIRECCION GENERAL DE PROGRAMACION Y ESTADISTICA HACENDAL.

PROVINCIA DE SANTA FE
INDICADORES REFERIDOS A LOS SERVICIOS DE INTERNACION PRODUCIDOS POR LOS ORGANISMOS PROVINCIALES DE SALUD
PERIODO 2002 - 2011
ZONA I

CONCEPTO	2002	2003	2004	2005	2006	2007	2008	2009	2010	2011
CASTELLANOS										
Ingresos	7.736	8.023	8.104	7.226	6.725	2.506	5.487	5.718	6.960	7.108
Altas	7.629	7.927	7.932	7.087	6.579	2.457	5.549	5.730	6.838	7.023
Defunciones	97	98	140	126	151	46	57	68	116	96
Egresos	7.726	8.025	8.072	7.213	6.730	2.503	5.606	5.798	6.954	7.119
Pacientes Días	27.639	28.993	31.260	27.610	29.982	24.492	24.222	24.393	28.971	28.112
Camas disponibles	53.254	53.692	56.370	55.851	55.589	55.663	46.688	50.961	61.628	62.752
Prom. Diario Camas Disp.	145,9	147,1	154,0	153,0	152,3	152,5	132,2	147,4	168,8	171,9
Prom. Diario Pac. Días	75,7	79,4	85,4	75,6	82,1	67,1	66,4	66,8	79,4	77,0
Porc. ocupación	51,9	54,0	55,5	49,4	53,9	44,0	50,2	45,3	47,0	44,8
Giro Camas	53,0	54,5	52,5	47,2	44,2	16,4	42,9	41,0	41,2	41,3
Mortandad Hospitalaria	1,3	1,2	1,7	1,7	2,2	1,8	1,0	1,2	1,7	1,3
SAN CRISTOBAL										
Ingresos	4.319	4.367	4.486	4.743	3.575	3.775	4.062	4.107	4.125	4.333
Altas	4.231	4.298	4.413	4.636	3.351	3.703	4.000	4.004	4.059	4.266
Defunciones	78	82	81	80	64	66	65	69	56	75
Egresos	4.309	4.380	4.494	4.711	3.607	3.769	4.065	4.073	4.115	4.341
Pacientes Días	17.277	17.798	18.731	18.984	16.646	16.638	15.785	15.697	14.630	14.906
Camas disponibles	41.136	41.391	41.191	41.274	29.802	29.711	33.302	36.376	36.328	37.444
Prom. Diario Camas Disp.	112,7	113,4	112,5	113,2	99,3	81,4	91,6	99,7	99,5	102,6
Prom. Diario Pac. Días	47,3	48,8	51,2	52,1	55,5	45,6	43,2	43,0	40,1	40,8
Porc. ocupación	42,0	43,0	45,5	46,0	55,9	56,0	47,4	43,2	40,3	39,8
Giro Camas	38,3	38,5	39,8	41,9	43,8	46,4	44,5	41,2	41,4	42,2
Mortandad Hospitalaria	1,8	1,9	1,8	1,7	1,8	1,8	1,6	1,6	1,4	1,7

FUENTE: Datos suministrados por la Dirección Provincial de Planificación, Control de Gestión y Estadística del Ministerio de Salud y Medio Ambiente.

NOTA: Elaboración propia en base a la fuente citada.

DIRECCION GENERAL DE PROGRAMACION Y ESTADISTICA HACENDAL.

PROVINCIA DE SANTA FE
INDICADORES REFERIDOS A LOS SERVICIOS DE INTERNACION PRODUCIDOS POR LOS ORGANISMOS PROVINCIALES DE SALUD
PERIODO 1980 - 1990
ZONA II

CONCEPTO	1980	1981	1982	1983	1984	1985	1986	1987	1988	1989	1990
GENERAL OBLIGADO											
Ingresos	6.882	8.712	8.363	7.965	7.837	7.030	6.340	8.674	8.094	10.424	9.612
Altas	6.628	8.514	8.078	7.581	7.646	6.832	6.236	8.485	8.249	10.249	9.384
Defunciones	224	211	211	236	201	180	150	129	102	168	190
Egresos	6.852	8.725	8.289	7.817	7.847	7.012	6.386	8.614	8.351	10.417	9.574
Pacientes Días	39.225	49.065	44.124	48.547	47.006	39.592	42.569	51.019	46.774	48.615	46.527
Camas disponibles	80.185	100.417	100.813	101.010	106.279	96.395	83.059	100.164	86.913	104.297	95.597
Prom. Diario Camas Disp.	219,7	275,1	276,2	276,7	291,2	264,1	227,6	274,4	238,1	285,7	296,4
Prom. Diario Pac. Días	107,5	134,4	120,9	133,0	128,8	108,5	116,6	139,8	128,1	133,2	137,7
Porc. ocupación	48,9	48,9	43,8	48,1	44,2	41,1	51,3	50,9	53,8	46,6	48,7
Giro Camas	31,3	31,7	30,3	28,8	26,9	26,6	27,9	31,6	34,0	36,5	36,7
Mortandad Hospitalaria	3,3	2,4	2,5	3,0	2,6	2,6	2,3	1,5	1,2	1,6	2,0
VERA											
Ingresos	6.397	6.322	6.276	5.518	4.726	4.501	3.367	3.702	3.595	4.134	3.652
Altas	6.224	6.152	6.151	5.326	4.619	4.419	3.268	3.610	3.508	4.032	3.541
Defunciones	213	147	128	119	134	98	76	87	95	114	94
Egresos	6.437	6.299	6.279	5.445	4.753	4.517	3.344	3.697	3.603	4.146	3.635
Pacientes Días	62.205	67.454	66.705	66.702	60.181	55.962	46.119	51.874	55.481	50.631	46.293
Camas disponibles	88.453	92.780	90.778	95.132	91.257	90.225	74.487	84.515	86.085	89.439	72.871
Prom. Diario Camas Disp.	242,3	254,2	248,7	260,6	250,0	247,2	204,1	231,5	235,8	245,0	217,8
Prom. Diario Pac. Días	170,4	184,8	182,8	182,7	164,9	153,3	126,4	142,1	152,0	138,7	144,2
Porc. ocupación	70,3	72,7	73,5	70,1	65,9	62,0	61,9	61,4	64,4	56,6	63,5
Giro Camas	26,4	24,9	25,2	21,2	18,9	18,2	16,5	16,0	15,2	16,9	18,3
Mortandad Hospitalaria	3,3	2,3	2,0	2,2	2,8	2,2	2,3	2,4	2,6	2,7	2,6

FUENTE: Datos suministrados por la Dirección Provincial de Planificación, Control de Gestión y Estadística del Ministerio de Salud y Medio Ambiente.

NOTA: Elaboración propia en base a la fuente citada.

DIRECCION GENERAL DE PROGRAMACION Y ESTADISTICA HACENDAL.

PROVINCIA DE SANTA FE
INDICADORES REFERIDOS A LOS SERVICIOS DE INTERNACION PRODUCIDOS POR LOS ORGANISMOS PROVINCIALES DE SALUD
PERIODO 1991 - 2001
ZONA II

CONCEPTO	1991	1992	1993	1994	1995	1996	1997	1998	1999	2000	2001
GENERAL OBLIGADO											
Ingresos	11.764	12.319	10.949	12.595	13.943	14.560	14.862	14.288	14.525	15.766	15.976
Altas	11.547	12.049	10.711	12.433	13.617	14.314	14.518	14.017	14.193	15.516	15.726
Defunciones	212	263	210	197	217	268	311	306	315	257	222
Egresos	11.759	12.312	10.921	12.630	13.834	14.582	14.829	14.323	14.508	15.773	15.948
Pacientes Días	50.539	51.038	43.185	47.861	51.271	50.105	51.842	50.552	48.444	52.882	53.896
Camas disponibles	103.822	106.690	90.955	103.091	104.319	105.485	105.157	100.302	102.419	103.140	102.788
Prom. Diario Camas Disp.	297,9	299,4	289,2	291,6	293,8	289,0	288,1	274,8	280,6	281,9	281,8
Prom. Diario Pac. Días	139,8	139,5	134,2	132,8	143,0	137,3	142,0	138,5	132,7	144,5	147,7
Porc. ocupación	48,7	47,8	47,5	46,4	49,1	47,5	49,3	50,4	47,3	51,3	52,4
Giro Camas	41,4	42,1	43,9	44,6	48,8	50,4	51,6	52,0	51,8	55,8	56,7
Mortandad Hospitalaria	1,8	2,1	1,9	1,6	1,6	1,8	2,1	2,1	2,2	1,6	1,4
VERA											
Ingresos	4.714	5.329	5.167	5.662	6.140	6.573	6.459	5.344	5.735	6.236	6.229
Altas	4.639	5.246	5.069	5.575	6.039	6.446	6.387	5.295	5.691	6.190	6.145
Defunciones	87	70	67	72	74	62	87	58	32	61	64
Egresos	4.726	5.316	5.136	5.647	6.113	6.508	6.474	5.353	5.723	6.251	6.209
Pacientes Días	47.652	24.484	43.070	46.174	51.550	50.886	45.476	40.239	37.677	36.296	35.471
Camas disponibles	80.754	53.002	81.069	92.131	91.403	91.031	90.411	91.871	92.345	92.189	92.752
Prom. Diario Camas Disp.	238,0	143,5	249,0	249,0	242,5	249,4	247,7	251,7	253,0	252,7	254,4
Prom. Diario Pac. Días	140,7	66,8	132,9	126,7	138,8	139,4	124,6	110,2	103,2	99,7	97,4
Porc. ocupación	59,0	46,2	53,1	50,1	56,4	55,9	50,3	43,8	40,8	39,4	38,2
Giro Camas	21,3	36,7	23,3	22,4	24,5	26,4	26,1	21,2	22,7	24,7	24,5
Mortandad Hospitalaria	1,8	1,3	1,3	1,3	1,2	1,0	1,3	1,1	0,6	1,0	1,0

FUENTE: Datos suministrados por la Dirección Provincial de Planificación, Control de Gestión y Estadística del Ministerio de Salud y Medio Ambiente.

NOTA: Elaboración propia en base a la fuente citada.

DIRECCION GENERAL DE PROGRAMACION Y ESTADISTICA HACENDAL.

PROVINCIA DE SANTA FE
INDICADORES REFERIDOS A LOS SERVICIOS DE INTERNACION PRODUCIDOS POR LOS ORGANISMOS PROVINCIALES DE SALUD
PERIODO 2002 - 2011
ZONA II

CONCEPTO	2002	2003	2004	2005	2006	2007	2008	2009	2010	2011
GENERAL OBLIGADO										
Ingresos	16.535	17.084	8.423	8.264	5.718	11.215	13.736	12.467	10.409	13.704
Altas	16.283	16.712	8.387	8.101	5.594	11.177	13.473	12.416	10.220	13.469
Defunciones	266	255	82	128	73	149	216	154	164	232
Egresos	16.549	16.967	8.469	8.229	5.668	11.326	13.689	12.570	10.384	13.701
Pacientes Días	55.930	57.186	24.099	24.141	14.842	51.052	50.775	39.498	33.577	41.961
Camas disponibles	101.507	101.215	59.981	59.000	43.402	102.310	95.021	85.758	77.624	93.077
Prom. Diario Camas Disp.	278,1	277,3	280,2	278,2	136,0	280,3	286,3	158,5	212,7	255,0
Prom. Diario Pac. Días	153,2	156,7	156,8	161,1	45,0	139,9	152,9	58,5	94,2	115,0
Porc. ocupación	55,1	56,5	40,2	40,9	34,2	49,9	53,4	36,9	44,3	45,1
Giro Camas	59,5	61,6	51,3	51,1	48,1	40,0	52,8	53,1	48,9	53,7
Mortandad Hospitalaria	1,6	1,5	1,0	1,6	1,3	1,3	1,6	2,2	1,6	1,7
VERA										
Ingresos	6.286	7.060	6.895	6.550	5.814	5.596	5.878	6.043	4.785	4.514
Altas	6.479	6.980	6.843	6.482	5.753	5.569	5.848	5.997	4.753	4.451
Defunciones	61	71	84	73	58	42	38	47	38	50
Egresos	6.540	7.051	6.926	6.555	5.812	5.611	5.886	6.044	4.791	4.501
Pacientes Días	37.451	38.549	36.394	31.372	27.146	27.430	25.840	24.850	22.591	23.424
Camas disponibles	92.017	90.703	89.228	88.837	80.987	81.395	80.618	82.530	84.151	84.340
Prom. Diario Camas Disp.	252,1	248,5	243,8	243,4	221,8	223,0	220,9	226,1	230,6	231,1
Prom. Diario Pac. Días	102,6	105,6	99,4	85,9	74,5	75,2	72,2	66,5	61,9	64,2
Porc. ocupación	40,7	42,5	40,8	35,3	33,5	33,7	32,1	29,4	29,3	27,8
Giro Camas	24,9	28,4	28,2	26,9	26,2	25,1	26,6	26,7	20,8	19,2
Mortandad Hospitalaria	0,9	1,0	1,2	1,1	1,0	0,7	0,6	0,7	0,8	1,1

FUENTE: Datos suministrados por la Dirección Provincial de Planificación, Control de Gestión y Estadística del Ministerio de Salud y Medio Ambiente.

NOTA: Elaboración propia en base a la fuente citada.

DIRECCION GENERAL DE PROGRAMACION Y ESTADISTICA HACENDAL.

PROVINCIA DE SANTA FE
INDICADORES REFERIDOS A LOS SERVICIOS DE INTERNACION PRODUCIDOS POR LOS ORGANISMOS PROVINCIALES DE SALUD
PERIODO 1980 - 1990
ZONA III

CONCEPTO	1980	1981	1982	1983	1984	1985	1986	1987	1988	1989	1990
GARAY											
Ingresos	1.635	2.114	1.924	1.682	1.707	1.239	1.647	2.085	1.714	2.000	2.131
Altas	1.608	2.091	1.894	1.648	1.667	1.190	1.646	2.013	1.557	1.882	2.046
Defunciones	10	23	20	29	28	23	24	17	17	22	18
Egresos	1.618	2.114	1.914	1.677	1.695	1.213	1.670	2.030	1.574	1.904	2.064
Pacientes Días	5.516	8.228	8.214	5.704	6.879	5.657	6.749	7.727	7.869	8.734	9.778
Camas disponibles	11.048	14.424	13.250	11.531	16.732	14.094	16.807	22.948	20.315	21.943	24.278
Prom. Diario Camas Disp.	30,3	39,5	36,3	31,6	45,8	38,6	46,0	62,9	55,7	60,1	69,7
Prom. Diario Pac. Días	15,1	22,5	22,5	15,6	18,8	15,5	18,5	21,2	21,6	23,9	27,7
Porc. ocupación	49,9	57,0	62,0	49,5	41,1	40,1	40,2	33,7	38,7	39,8	40,3
Giro Camas	54,0	53,5	53,0	53,2	37,2	32,1	35,8	33,2	30,8	33,3	32,0
Mortandad Hospitalaria	0,6	1,1	1,0	1,7	1,7	1,9	1,4	0,8	1,1	1,2	0,9
SAN JAVIER											
Ingresos	3.848	4.400	4.371	4.107	2.903	3.626	4.089	3.769	1.095	638	3.991
Altas	3.792	4.342	4.330	4.089	2.881	3.589	4.058	3.730	1.077	626	4.023
Defunciones	45	41	28	40	28	40	44	20	12	16	23
Egresos	3.837	4.383	4.358	4.129	2.909	3.629	4.102	3.750	1.089	642	4.046
Pacientes Días	18.143	21.249	22.304	20.464	13.917	15.739	18.551	18.692	3.455	1.726	15.165
Camas disponibles	32.798	31.461	31.145	31.119	29.787	31.245	38.310	31.855	9.905	8.134	29.381
Prom. Diario Camas Disp.	89,9	86,2	85,3	85,3	81,6	85,6	105,0	87,3	27,1	22,3	80,5
Prom. Diario Pac. Días	49,7	58,2	61,1	56,1	38,1	43,1	50,8	51,2	9,5	4,7	41,5
Porc. ocupación	55,3	67,5	71,6	65,8	46,7	50,4	48,4	58,7	34,9	21,2	51,6
Giro Camas	42,8	51,0	51,2	48,2	35,6	42,4	39,0	43,2	40,4	28,6	49,6
Mortandad Hospitalaria	1,2	0,9	0,6	1,0	1,0	1,1	1,1	0,5	1,1	2,5	0,6

FUENTE: Datos suministrados por la Dirección Provincial de Planificación, Control de Gestión y Estadística del Ministerio de Salud y Medio Ambiente.

NOTA: Elaboración propia en base a la fuente citada.

DIRECCION GENERAL DE PROGRAMACION Y ESTADISTICA HACENDAL.

PROVINCIA DE SANTA FE
INDICADORES REFERIDOS A LOS SERVICIOS DE INTERNACION PRODUCIDOS POR LOS ORGANISMOS PROVINCIALES DE SALUD
PERIODO 1991 - 2001
ZONA III

CONCEPTO	1991	1992	1993	1994	1995	1996	1997	1998	1999	2000	2001
GARAY											
Ingresos	2.210	1.316	1.724	1.836	1.944	2.427	2.528	2.556	2.524	2.522	2.736
Altas	2.145	1.364	1.703	1.798	1.939	2.404	2.544	2.584	2.489	2.441	2.641
Defunciones	23	19	39	29	31	32	29	47	36	34	36
Egresos	2.168	1.383	1.742	1.827	1.970	2.436	2.573	2.631	2.525	2.475	2.677
Pacientes Días	9.370	5.880	8.487	7.739	8.873	8.310	8.906	8.071	8.031	7.474	8.609
Camas disponibles	23.866	18.895	20.627	21.910	22.711	22.338	22.265	21.754	20.915	20.842	20.676
Prom. Diario Camas Disp.	66,2	67,3	60,3	64,4	62,2	61,2	61,0	59,6	57,3	57,0	56,7
Prom. Diario Pac. Días	26,0	21,6	24,9	23,0	24,3	22,8	24,4	22,1	22,0	20,5	23,6
Porc. ocupación	39,3	31,1	41,1	35,3	39,1	37,2	40,0	37,1	38,4	35,9	41,6
Giro Camas	33,8	25,4	30,5	30,6	31,2	39,7	41,4	42,9	44,0	44,2	48,3
Mortandad Hospitalaria	1,1	1,4	2,2	1,6	1,6	1,3	1,1	1,8	1,4	1,4	1,3
SAN JAVIER											
Ingresos	4.475	4.185	4.292	4.459	4.076	4.135	3.809	3.984	4.274	4.105	4.080
Altas	4.426	4.001	4.270	4.410	4.146	4.108	3.800	3.985	4.230	4.076	4.103
Defunciones	38	24	25	55	32	38	43	24	68	26	48
Egresos	4.464	4.025	4.295	4.465	4.178	4.146	3.843	4.009	4.298	4.100	4.151
Pacientes Días	15.557	14.480	14.908	15.100	15.814	16.018	13.720	13.674	13.988	13.240	12.914
Camas disponibles	30.673	27.628	27.278	34.235	37.728	32.960	32.668	32.558	31.792	32.415	33.234
Prom. Diario Camas Disp.	84,0	80,7	78,4	93,9	103,4	90,3	89,5	89,2	87,1	88,6	91,1
Prom. Diario Pac. Días	42,6	39,7	40,8	41,4	43,3	43,9	37,6	37,5	38,3	36,3	35,4
Porc. ocupación	50,7	52,4	54,7	44,1	41,9	48,6	42,0	42,0	44,0	40,8	38,9
Giro Camas	53,3	55,3	57,4	47,5	39,4	45,8	42,6	44,7	49,1	46,2	44,8
Mortandad Hospitalaria	0,9	0,6	0,6	1,2	0,8	0,9	1,1	0,6	1,6	0,6	1,2

FUENTE: Datos suministrados por la Dirección Provincial de Planificación, Control de Gestión y Estadística del Ministerio de Salud y Medio Ambiente.

NOTA: Elaboración propia en base a la fuente citada.

DIRECCION GENERAL DE PROGRAMACION Y ESTADISTICA HACENDAL.

PROVINCIA DE SANTA FE
INDICADORES REFERIDOS A LOS SERVICIOS DE INTERNACION PRODUCIDOS POR LOS ORGANISMOS PROVINCIALES DE SALUD
PERIODO 2002 - 2011
ZONA III

CONCEPTO	2002	2003	2004	2005	2006	2007	2008	2009	2010	2011
GARAY										
Ingresos	2.480	1.979	1.555	1.514	1.389	1.267	1.103	1.384	1.309	1.367
Altas	2.435	1.929	1.532	1.481	1.378	1.237	1.090	1.357	1.278	1.333
Defunciones	25	37	43	32	36	37	21	27	27	23
Egresos	2.460	1.966	1.575	1.513	1.414	1.274	1.111	1.384	1.305	1.356
Pacientes Días	6.349	6.597	5.909	5.597	5.851	5.380	4.234	4.110	4.147	4.234
Camas disponibles	21.024	20.112	18.612	18.999	19.133	19.564	20.064	19.135	19.374	19.259
Prom. Diario Camas Disp.	57,6	55,1	50,9	52,1	52,5	53,6	54,8	52,4	53,1	52,8
Prom. Diario Pac. Días	17,4	18,1	16,1	15,4	16,1	14,7	11,6	11,3	11,4	11,6
Porc. ocupación	30,2	32,8	31,7	29,5	30,6	27,5	21,1	21,5	21,5	22,0
Giro Camas	43,1	35,9	30,5	29,1	26,5	23,6	20,1	26,4	24,7	25,9
Mortandad Hospitalaria	1,0	1,9	2,7	2,1	2,5	2,9	1,9	2,0	2,1	1,7
SAN JAVIER										
Ingresos	4.222	4.041	3.922	3.817	3.949	3.822	3.406	3.766	3.123	3.929
Altas	4.208	4.008	3.854	3.701	3.914	3.833	3.426	3.698	3.119	3.953
Defunciones	59	59	50	41	44	51	58	50	40	34
Egresos	4.267	4.067	3.904	3.742	3.958	3.884	3.484	3.748	3.159	3.987
Pacientes Días	13.306	16.194	15.586	12.663	13.400	9.971	9.893	10.130	9.741	11.017
Camas disponibles	32.376	34.456	35.037	31.957	31.966	31.755	29.804	31.343	26.366	31.390
Prom. Diario Camas Disp.	88,7	94,4	96,0	87,6	87,6	87,0	81,7	85,9	72,2	86,0
Prom. Diario Pac. Días	36,5	44,4	42,7	34,7	36,7	27,1	27,1	27,8	26,7	30,2
Porc. ocupación	41,1	47,0	44,5	39,6	41,9	31,4	33,2	32,3	36,9	35,1
Giro Camas	47,6	42,8	40,9	43,6	45,1	43,9	41,7	43,9	43,2	46,4
Mortandad Hospitalaria	1,4	1,5	1,3	1,1	1,1	1,3	1,7	1,3	1,3	0,9

FUENTE: Datos suministrados por la Dirección Provincial de Planificación, Control de Gestión y Estadística del Ministerio de Salud y Medio Ambiente.

NOTA: Elaboración propia en base a la fuente citada.

DIRECCION GENERAL DE PROGRAMACION Y ESTADISTICA HACENDAL.

PROVINCIA DE SANTA FE
INDICADORES REFERIDOS A LOS SERVICIOS DE INTERNACION PRODUCIDOS POR LOS ORGANISMOS PROVINCIALES DE SALUD
PERIODO 1980 - 1990
ZONA IV

CONCEPTO	1980	1981	1982	1983	1984	1985	1986	1987	1988	1989	1990
SAN JERONIMO											
Ingresos	1.906	2.351	2.197	2.233	2.040	1.999	1.906	1.690	2.181	1.938	1.425
Altas	1.847	2.274	2.139	2.171	1.947	1.906	1.898	1.645	2.124	1.932	1.381
Defunciones	63	56	54	62	71	75	56	43	41	33	23
Egresos	1.910	2.330	2.193	2.233	2.018	1.981	1.954	1.688	2.165	1.965	1.404
Pacientes Días	33.928	41.328	34.252	33.926	43.468	43.561	40.105	36.211	39.411	34.403	28.640
Camas disponibles	56.003	70.062	54.338	56.490	68.340	70.116	71.250	69.577	80.372	77.349	63.147
Prom. Diario Camas Disp.	153,4	192,0	148,9	154,8	187,2	192,1	195,2	190,6	220,2	211,9	217,0
Prom. Diario Pac. Días	93,0	113,2	93,8	92,9	119,1	119,3	109,9	99,2	108,0	94,3	97,7
Porc. ocupación	60,6	59,0	63,0	60,1	63,6	62,1	56,3	52,0	49,0	44,5	45,4
Giro Camas	12,4	12,2	14,8	14,4	10,9	10,4	9,8	8,9	9,9	9,1	8,2
Mortandad Hospitalaria	3,3	2,4	2,5	2,8	3,5	3,8	2,9	2,5	1,9	1,7	1,6
SAN MARTIN											
Ingresos	2.844	2.803	3.158	3.461	3.519	3.246	2.341	3.807	4.347	4.016	4.237
Altas	2.728	2.719	3.078	3.362	3.418	3.124	2.303	3.675	4.188	3.900	4.070
Defunciones	111	82	82	107	87	93	82	106	160	131	146
Egresos	2.839	2.801	3.160	3.469	3.505	3.217	2.385	3.781	4.348	4.031	4.216
Pacientes Días	24.300	22.725	23.737	22.123	22.016	23.665	20.472	25.026	30.914	29.193	33.857
Camas disponibles	85.299	76.873	73.359	72.241	76.229	70.325	60.555	69.650	79.324	76.258	81.316
Prom. Diario Camas Disp.	233,7	210,6	201,0	197,9	208,8	192,7	165,9	190,8	217,3	208,9	227,3
Prom. Diario Pac. Días	66,6	62,3	65,0	60,6	60,3	64,8	56,1	68,6	84,7	80,0	95,9
Porc. ocupación	28,5	29,6	32,4	30,6	28,9	33,7	33,8	35,9	39,0	38,3	41,6
Giro Camas	12,2	13,3	15,7	17,5	16,8	16,8	14,1	20,0	20,0	19,2	19,0
Mortandad Hospitalaria	3,9	2,9	2,6	3,1	2,5	2,9	3,4	2,8	3,7	3,2	3,5

FUENTE: Datos suministrados por la Dirección Provincial de Planificación, Control de Gestión y Estadística del Ministerio de Salud y Medio Ambiente.

NOTA: Elaboración propia en base a la fuente citada.

DIRECCION GENERAL DE PROGRAMACION Y ESTADISTICA HACENDAL.

PROVINCIA DE SANTA FE
INDICADORES REFERIDOS A LOS SERVICIOS DE INTERNACION PRODUCIDOS POR LOS ORGANISMOS PROVINCIALES DE SALUD
PERIODO 1991 - 2001
ZONA IV

CONCEPTO	1991	1992	1993	1994	1995	1996	1997	1998	1999	2000	2001
SAN JERONIMO											
Ingresos	1.382	2.149	2.184	2.971	3.099	2.797	2.936	2.746	3.038	3.372	3.405
Altas	1.380	2.100	2.128	3.221	3.031	2.740	2.907	2.711	2.959	3.335	3.367
Defunciones	34	36	29	32	53	38	38	35	56	49	44
Egresos	1.414	2.136	2.157	3.253	3.084	2.778	2.945	2.746	3.015	3.384	3.411
Pacientes Días	30.744	33.702	31.405	34.666	39.968	39.722	37.528	35.946	39.759	35.605	33.961
Camas disponibles	72.147	82.561	75.739	87.910	91.852	92.163	91.980	87.673	93.112	88.832	90.337
Prom. Diario Camas Disp.	242,6	241,8	242,1	251,7	251,7	252,5	252,0	240,2	255,1	242,8	247,6
Prom. Diario Pac. Días	98,8	97,4	95,2	97,6	106,9	108,8	102,8	98,5	108,9	97,8	93,0
Porc. ocupación	42,6	40,8	41,5	39,4	42,4	43,1	40,8	41,0	42,7	40,1	37,6
Giro Camas	7,0	9,5	10,5	12,3	12,3	11,1	11,7	11,4	11,9	13,9	13,8
Mortandad Hospitalaria	2,4	1,7	1,3	1,0	1,7	1,4	1,3	1,3	1,9	1,4	1,3
SAN MARTIN											
Ingresos	4.496	4.238	4.901	4.737	5.057	5.653	5.017	5.066	5.042	5.340	5.804
Altas	4.353	4.091	4.732	4.578	4.857	5.481	4.854	4.892	4.896	5.149	5.592
Defunciones	142	164	177	152	150	191	148	176	175	171	194
Egresos	4.495	4.255	4.909	4.730	5.007	5.672	5.002	5.068	5.071	5.320	5.791
Pacientes Días	27.917	26.589	28.923	25.035	25.682	22.554	20.939	21.776	21.827	21.439	22.029
Camas disponibles	79.405	78.033	79.037	74.991	74.799	78.585	75.592	76.139	74.497	73.612	69.391
Prom. Diario Camas Disp.	217,6	214,6	216,6	215,6	205,0	215,3	207,1	208,6	204,1	201,1	437,7
Prom. Diario Pac. Días	76,6	72,9	79,2	73,5	70,4	61,8	57,4	59,7	59,8	58,4	153,3
Porc. ocupación	35,2	34,1	36,6	33,4	34,3	28,7	27,7	28,6	29,3	29,1	35,1
Giro Camas	20,7	19,8	22,6	23,1	24,7	26,3	24,2	24,3	24,7	26,5	30,5
Mortandad Hospitalaria	3,2	3,9	3,6	3,2	3,0	3,4	3,0	3,5	3,5	3,2	2,6

FUENTE: Datos suministrados por la Dirección Provincial de Planificación, Control de Gestión y Estadística del Ministerio de Salud y Medio Ambiente.

NOTA: Elaboración propia en base a la fuente citada.

DIRECCION GENERAL DE PROGRAMACION Y ESTADISTICA HACENDAL.

PROVINCIA DE SANTA FE
INDICADORES REFERIDOS A LOS SERVICIOS DE INTERNACION PRODUCIDOS POR LOS ORGANISMOS PROVINCIALES DE SALUD
PERIODO 2002 - 2011
ZONA IV

CONCEPTO	2002	2003	2004	2005	2006	2007	2008	2009	2010	2011
SAN JERONIMO										
Ingresos	3.374	3.772	3.611	3.275	2.465	2.990	2.331	2.346	2.483	2.373
Altas	3.303	3.705	3.568	3.267	2.437	2.937	2.331	2.310	2.443	2.353
Defunciones	65	58	59	34	26	50	24	30	36	28
Egresos	3.368	3.763	3.627	3.301	2.463	2.987	2.355	2.340	2.479	2.381
Pacientes Días	35.995	37.961	39.078	36.915	25.421	29.388	27.509	28.152	29.291	29.287
Camas disponibles	94.973	96.105	96.731	95.319	76.650	84.207	80.484	81.233	81.372	81.915
Prom. Diario Camas Disp.	260,2	263,3	264,3	261,2	210,0	230,7	220,5	222,6	222,9	224,4
Prom. Diario Pac. Días	98,6	104,0	106,8	101,1	69,7	80,5	85,4	75,2	80,2	80,2
Porc. ocupación	37,9	39,5	40,4	38,7	33,2	34,9	34,2	33,8	36,0	34,8
Giro Camas	13,0	14,3	13,6	12,5	11,7	13,0	10,6	10,5	11,1	10,3
Mortandad Hospitalaria	1,9	1,5	1,6	1,0	1,1	1,7	1,0	1,0	1,5	1,2
SAN MARTIN										
Ingresos	5.386	5.958	6.161	6.217	5.916	5.982	5.313	4.251	3.990	5.950
Altas	5.193	5.741	5.968	6.070	5.745	5.776	5.181	4.118	3.854	5.758
Defunciones	189	232	207	158	147	181	122	112	123	195
Egresos	5.382	5.973	6.170	6.224	5.896	5.957	5.303	4.230	3.977	5.953
Pacientes Días	18.237	19.089	18.849	18.834	21.023	18.564	14.355	11.706	11.228	15.296
Camas disponibles	63.766	61.977	64.017	64.280	63.845	64.459	56.445	50.535	41.683	56.871
Prom. Diario Camas Disp.	174,7	169,8	175,2	176,2	175,1	176,6	172,9	137,7	114,2	155,8
Prom. Diario Pac. Días	50,0	52,3	51,5	51,6	57,6	50,9	45,5	33,9	30,8	41,9
Porc. ocupación	28,6	30,8	29,4	29,3	32,9	28,8	25,4	24,6	26,9	26,9
Giro Camas	30,8	35,1	35,1	35,3	33,8	33,9	34,4	30,7	34,9	38,2
Mortandad Hospitalaria	3,5	3,9	3,4	2,5	2,5	3,0	2,3	2,7	3,1	3,3

FUENTE: Datos suministrados por la Dirección Provincial de Planificación, Control de Gestión y Estadística del Ministerio de Salud y Medio Ambiente.

NOTA: Elaboración propia en base a la fuente citada.

DIRECCION GENERAL DE PROGRAMACION Y ESTADISTICA HACENDAL.

PROVINCIA DE SANTA FE
INDICADORES REFERIDOS A LOS SERVICIOS DE INTERNACION PRODUCIDOS POR LOS ORGANISMOS PROVINCIALES DE SALUD
PERIODO 1980 - 1990
ZONA V

CONCEPTO	1980	1981	1982	1983	1984	1985	1986	1987	1988	1989	1990
LA CAPITAL											
Ingresos	24.623	25.473	24.310	23.614	23.601	21.551	22.494	23.411	23.043	22.183	24.184
Altas	23.766	24.336	23.232	22.658	22.699	20.587	21.958	22.463	22.214	21.259	23.343
Defunciones	1.181	1.095	1.057	996	961	842	938	824	788	826	883
Egresos	24.947	25.431	24.289	23.654	23.660	21.429	22.896	23.287	23.002	22.085	24.226
Pacientes Días	315.535	353.549	328.807	335.068	295.311	254.164	283.764	292.190	270.205	241.134	256.511
Camas disponibles	434.191	481.935	494.084	495.692	462.788	375.529	456.717	467.151	433.274	396.062	421.016
Prom. Diario Camas Disp.	1.189,6	1.320,4	1.353,7	1.358,1	1.267,9	1.028,8	1.251,3	1.279,9	1.187,1	1.085,1	1.165,6
Prom. Diario Pac. Días	864,5	968,6	900,8	918,0	809,1	696,3	777,4	800,5	740,3	660,6	710,5
Porc. ocupación	72,7	73,4	66,5	67,6	63,8	67,7	62,1	62,5	62,4	60,9	60,9
Giro Camas	20,7	19,3	18,0	17,4	18,6	20,9	18,0	18,3	19,4	20,4	21,0
Mortandad Hospitalaria	4,7	4,3	4,4	4,2	4,1	3,9	4,1	3,5	3,4	3,7	3,6
LAS COLONIAS											
Ingresos	2.255	2.310	2.438	2.357	2.306	2.308	2.349	2.525	2.851	2.989	2.811
Altas	2.172	2.267	2.316	2.257	2.190	2.206	2.221	2.444	2.630	2.830	2.706
Defunciones	77	40	78	94	92	75	99	99	203	137	120
Egresos	2.249	2.307	2.394	2.346	2.282	2.281	2.320	2.543	2.833	2.967	2.826
Pacientes Días	27.445	28.282	32.245	32.483	33.582	33.024	40.306	40.972	40.794	40.003	36.015
Camas disponibles	47.888	49.589	51.131	54.871	53.388	51.921	59.353	58.962	54.150	56.935	57.443
Prom. Diario Camas Disp.	131,2	135,9	140,1	150,3	146,3	142,2	162,6	161,5	148,4	156,0	166,2
Prom. Diario Pac. Días	75,2	77,5	88,3	89,0	92,0	90,5	110,4	112,3	111,8	109,6	105,7
Porc. ocupación	57,3	57,0	63,1	59,2	62,9	63,6	67,9	69,5	75,3	70,3	62,7
Giro Camas	17,2	17,0	17,4	15,7	15,8	16,2	14,4	15,6	19,2	19,2	17,9
Mortandad Hospitalaria	3,4	1,7	3,3	4,0	4,0	3,3	4,3	3,9	7,2	4,6	4,2
SAN JUSTO											
Ingresos	1.815	1.856	1.907	1.989	2.050	1.899	1.559	1.678	1.827	1.298	2.483
Altas	1.782	1.819	1.861	1.942	2.009	1.857	1.504	1.650	1.788	1.289	2.436
Defunciones	26	34	44	39	29	33	26	25	15	20	39
Egresos	1.808	1.853	1.905	1.981	2.038	1.890	1.530	1.675	1.803	1.309	2.475
Pacientes Días	7.147	10.131	10.461	9.876	10.942	9.594	8.298	9.065	9.847	6.152	11.989
Camas disponibles	15.144	18.585	19.090	21.087	28.192	24.313	19.720	22.036	23.677	17.384	30.372
Prom. Diario Camas Disp.	41,5	50,9	52,3	57,8	77,2	66,6	54,0	60,4	64,9	47,6	84,3
Prom. Diario Pac. Días	19,6	27,8	28,7	27,1	30,0	26,3	22,7	24,8	27,0	16,9	33,2
Porc. ocupación	47,2	54,5	54,8	46,8	38,8	39,5	42,1	41,1	41,6	35,4	39,5
Giro Camas	43,6	36,4	36,4	34,3	26,4	28,4	28,3	27,7	27,8	27,5	29,4
Mortandad Hospitalaria	1,4	1,8	2,3	2,0	1,4	1,7	1,7	1,5	0,8	1,5	1,6

FUENTE: Datos suministrados por la Dirección Provincial de Planificación, Control de Gestión y Estadística del Ministerio de Salud y Medio Ambiente.

NOTA: Elaboración propia en base a la fuente citada.

DIRECCION GENERAL DE PROGRAMACION Y ESTADISTICA HACENDAL.

PROVINCIA DE SANTA FE
INDICADORES REFERIDOS A LOS SERVICIOS DE INTERNACION PRODUCIDOS POR LOS ORGANISMOS PROVINCIALES DE SALUD
PERIODO 1991 - 2001
ZONA V

CONCEPTO	1991	1992	1993	1994	1995	1996	1997	1998	1999	2000	2001
LA CAPITAL											
Ingresos	26.402	27.397	27.463	28.537	25.799	33.554	31.660	31.436	31.557	37.860	42.296
Altas	25.485	26.499	26.550	27.799	24.830	32.126	30.785	30.831	30.390	36.815	41.300
Defunciones	862	871	913	869	726	1.013	902	932	991	921	949
Egresos	26.347	27.370	27.463	28.668	25.556	33.139	31.687	31.763	31.381	37.734	42.250
Pacientes Días	247.249	265.855	271.904	261.489	231.765	0	252.373	248.364	270.801	266.785	280.483
Camas disponibles	409.842	394.674	392.486	372.184	359.914	361.204	356.459	340.691	378.213	356.930	364.282
Prom. Diario Camas Disp.	1.176,4	1.100,9	1.078,0	1.029,2	985,9	989,6	976,6	933,4	1.036,2	975,3	998,0
Prom. Diario Pac. Días	697,1	741,5	747,0	722,2	635,1	0,0	691,4	680,4	741,9	728,9	768,5
Porc. ocupación	60,3	67,4	69,3	70,3	64,4		70,8	72,9	71,6	74,7	77,0
Giro Camas	23,5	25,3	25,5	28,0	26,2	33,9	32,4	33,7	30,5	38,7	42,4
Mortandad Hospitalaria	3,3	3,2	3,3	3,0	2,8	3,1	2,8	2,9	3,2	2,4	2,2
LAS COLONIAS											
Ingresos	3.227	3.222	3.537	3.169	4.068	4.118	4.006	4.024	4.569	4.419	4.468
Altas	3.100	3.080	3.382	3.085	3.916	4.008	3.903	3.888	4.433	4.270	4.372
Defunciones	123	110	126	75	119	94	104	95	96	80	87
Egresos	3.223	3.190	3.508	3.160	4.035	4.102	4.007	3.983	4.529	4.350	4.459
Pacientes Días	40.015	42.605	48.729	46.392	49.202	48.577	42.063	42.136	43.972	43.156	44.145
Camas disponibles	62.467	65.549	76.647	80.166	86.334	88.002	83.293	82.782	82.344	81.056	79.481
Prom. Diario Camas Disp.	174,9	180,0	214,8	228,3	236,6	241,1	228,2	226,8	225,6	221,4	217,7
Prom. Diario Pac. Días	110,9	116,5	134,6	129,1	134,8	133,1	115,2	115,4	120,5	118,0	121,0
Porc. ocupación	64,1	65,0	63,6	57,9	57,0	55,2	50,5	50,9	53,4	53,2	55,5
Giro Camas	18,9	17,9	16,8	14,4	17,2	17,1	17,6	17,7	20,3	19,9	20,5
Mortandad Hospitalaria	3,8	3,4	3,6	2,4	2,9	2,3	2,6	2,4	2,1	1,8	2,0
SAN JUSTO											
Ingresos	2.329	2.471	2.467	2.307	3.098	3.417	3.238	3.301	2.989	2.713	2.553
Altas	2.300	2.447	2.454	2.294	3.051	3.377	3.209	3.244	2.944	2.665	2.544
Defunciones	28	24	25	16	28	40	30	48	41	39	31
Egresos	2.328	2.471	2.479	2.310	3.079	3.417	3.239	3.292	2.985	2.704	2.574
Pacientes Días	11.222	11.388	9.537	7.142	10.496	11.260	10.526	13.779	12.088	10.983	8.934
Camas disponibles	30.930	27.935	26.209	23.937	27.507	28.434	27.412	27.339	27.412	26.045	27.344
Prom. Diario Camas Disp.	85,7	76,4	77,0	65,6	75,4	77,9	75,1	74,9	75,1	71,2	75,0
Prom. Diario Pac. Días	31,3	31,2	28,7	19,6	28,7	30,8	28,8	37,7	33,1	30,0	24,5
Porc. ocupación	36,3	40,8	36,4	29,8	38,2	39,6	38,4	50,4	44,1	42,2	32,7
Giro Camas	27,2	32,3	32,2	35,2	40,8	43,9	43,1	44,0	39,7	38,0	34,3
Mortandad Hospitalaria	1,2	1,0	1,0	0,7	0,9	1,2	0,9	1,5	1,4	1,4	1,2

FUENTE: Datos suministrados por la Dirección Provincial de Planificación, Control de Gestión y Estadística del Ministerio de Salud y Medio Ambiente.

NOTA: Elaboración propia en base a la fuente citada.

DIRECCION GENERAL DE PROGRAMACION Y ESTADISTICA HACENDAL.

PROVINCIA DE SANTA FE
INDICADORES REFERIDOS A LOS SERVICIOS DE INTERNACION PRODUCIDOS POR LOS ORGANISMOS PROVINCIALES DE SALUD
PERIODO 2002 - 2011
ZONA V

CONCEPTO	2002	2003	2004	2005	2006	2007	2008	2009	2010	2011
LA CAPITAL										
Ingresos	40.110	39.418	39.296	39.150	38.155	39.184	42.158	57.093	46.060	45.171
Altas	39.084	37.933	38.491	38.200	37.014	38.114	40.528	55.332	45.292	44.268
Defunciones	1.147	1.099	1.031	1.075	1.060	1.132	872	882	887	872
Egresos	40.231	39.032	39.522	39.275	38.074	39.246	41.400	56.214	46.179	45.140
Pacientes Días	269.730	271.697	268.310	269.595	263.946	268.029	237.948	245.791	291.712	285.250
Camas disponibles	342.297	340.472	351.454	344.619	346.968	357.372	334.374	391.642	391.579	357.062
Prom. Diario Camas Disp.	937,8	932,8	960,3	944,1	950,7	979,1	945,6	929,4	1.072,8	978,3
Prom. Diario Pac. Días	739,0	744,4	733,2	738,7	723,1	734,3	675,7	685,9	799,2	781,5
Porc. ocupación	78,8	79,8	76,3	78,2	76,1	75,0	71,2	73,8	74,5	79,1
Giro Camas	42,8	42,3	40,8	41,5	40,1	40,0	46,0	53,2	42,9	45,7
Mortandad Hospitalaria	2,9	2,8	2,6	2,7	2,8	2,9	2,1	2,2	1,9	1,9
LAS COLONIAS										
Ingresos	4.691	4.890	4.325	3.988	4.090	4.026	3.477	5.695	4.228	4.784
Altas	4.591	4.774	4.263	3.898	3.993	3.951	3.402	5.556	4.167	4.698
Defunciones	101	106	106	89	82	72	58	130	70	63
Egresos	4.692	4.880	4.369	3.987	4.081	4.023	3.460	5.686	4.237	4.761
Pacientes Días	42.688	46.932	49.559	49.975	50.734	49.842	39.133	97.824	38.800	45.215
Camas disponibles	75.957	76.687	79.635	79.995	78.013	77.636	66.799	139.815	66.826	74.220
Prom. Diario Camas Disp.	208,1	210,1	217,6	219,2	213,7	212,7	221,3	222,8	183,1	203,3
Prom. Diario Pac. Días	117,0	128,6	135,3	136,9	139,0	136,6	137,9	143,9	106,3	123,9
Porc. ocupación	56,2	61,2	62,2	62,5	65,0	64,2	58,6	64,6	58,1	60,9
Giro Camas	22,5	23,3	19,8	18,2	19,1	18,9	19,0	14,9	23,1	22,5
Mortandad Hospitalaria	2,2	2,2	2,4	2,2	2,0	1,8	1,7	1,7	1,7	1,3
SAN JUSTO										
Ingresos	2.665	2.568	2.242	2.353	2.430	2.376	2.500	2.708	2.445	2.460
Altas	2.641	2.534	2.218	2.330	2.398	2.350	2.481	2.633	2.423	2.445
Defunciones	30	32	33	35	23	20	20	28	23	12
Egresos	2.671	2.566	2.251	2.365	2.421	2.370	2.501	2.661	2.446	2.457
Pacientes Días	10.847	10.063	9.929	10.874	10.241	10.118	9.450	8.405	8.257	7.730
Camas disponibles	28.470	26.207	27.446	28.629	26.919	28.105	27.145	28.652	28.470	27.384
Prom. Diario Camas Disp.	78,0	71,8	75,0	78,4	73,8	77,0	77,2	78,5	78,0	75,0
Prom. Diario Pac. Días	29,7	27,6	27,0	29,8	28,1	27,7	26,4	27,6	22,6	21,2
Porc. ocupación	38,1	38,4	36,2	38,0	38,0	36,0	34,8	35,1	29,0	28,2
Giro Camas	34,2	35,7	30,0	30,2	32,8	30,8	32,4	34,9	31,3	32,8
Mortandad Hospitalaria	1,1	1,2	1,5	1,5	1,0	0,8	0,8	0,7	0,9	0,5

FUENTE: Datos suministrados por la Dirección Provincial de Planificación, Control de Gestión y Estadística del Ministerio de Salud y Medio Ambiente.

NOTA: Elaboración propia en base a la fuente citada.

DIRECCION GENERAL DE PROGRAMACION Y ESTADISTICA HACENDAL.

PROVINCIA DE SANTA FE
INDICADORES REFERIDOS A LOS SERVICIOS DE INTERNACION PRODUCIDOS POR LOS ORGANISMOS PROVINCIALES DE SALUD
PERIODO 1980 - 1990
ZONA VI

CONCEPTO	1980	1981	1982	1983	1984	1985	1986	1987	1988	1989	1990
BELGRANO											
Ingresos	670	694	757	868	794	863	971	962	949	942	1.213
Altas	646	641	726	832	757	815	940	914	925	948	1.192
Defunciones	12	36	23	25	27	35	27	42	22	25	20
Egresos	658	677	749	857	784	850	967	956	947	973	1.212
Pacientes Días	7.848	7.248	7.831	8.348	8.200	9.724	9.912	9.216	8.247	6.578	6.305
Camas disponibles	19.992	19.912	19.790	21.853	22.681	22.174	21.955	22.378	22.801	20.520	21.459
Prom. Diario Camas Disp.	54,8	54,6	54,2	59,9	62,1	60,8	60,2	61,3	62,5	56,2	61,7
Prom. Diario Pac. Días	21,5	19,9	21,5	22,9	22,5	26,6	27,2	25,2	22,6	18,0	18,2
Porc. ocupación	39,3	36,4	39,6	38,2	36,2	43,9	45,1	41,2	36,2	32,1	29,4
Giro Camas	12,0	12,4	13,8	14,3	12,6	14,0	16,1	15,6	15,2	17,3	19,6
Mortandad Hospitalaria	1,8	5,3	3,1	2,9	3,4	4,1	2,8	4,4	2,3	2,6	1,7
CASEROS											
Ingresos	920	1.140	845	1.054	1.026	1.095	1.324	1.350	1.699	1.673	1.640
Altas	875	1.105	816	1.023	1.002	1.065	1.301	1.332	1.663	1.679	1.625
Defunciones	43	43	38	41	27	24	32	34	28	41	35
Egresos	918	1.148	854	1.064	1.029	1.089	1.333	1.366	1.691	1.720	1.660
Pacientes Días	28.537	32.779	25.262	32.783	28.203	21.766	23.346	24.230	28.655	25.599	24.478
Camas disponibles	58.764	61.088	50.256	57.975	53.412	46.501	56.256	56.626	61.294	60.103	58.685
Prom. Diario Camas Disp.	161,0	167,4	137,7	158,8	146,3	127,4	154,1	155,1	167,9	164,7	177,5
Prom. Diario Pac. Días	78,2	89,8	69,2	89,8	77,3	59,6	64,0	66,4	78,5	70,1	76,9
Porc. ocupación	48,6	53,7	50,3	56,5	52,8	46,8	41,5	42,8	46,8	42,6	41,7
Giro Camas	5,7	6,9	6,2	6,7	7,0	8,5	8,7	8,8	10,1	10,4	9,4
Mortandad Hospitalaria	4,7	3,7	4,4	3,9	2,6	2,2	2,4	2,5	1,7	2,4	2,1
IRIONDO											
Ingresos	1.243	2.156	2.234	2.113	1.702	1.735	1.725	1.645	1.704	1.862	1.953
Altas	1.146	2.134	2.156	2.061	1.699	1.698	1.736	1.667	1.711	1.830	1.878
Defunciones	87	91	84	117	65	48	49	50	48	52	72
Egresos	1.233	2.225	2.240	2.178	1.764	1.746	1.785	1.717	1.759	1.882	1.950
Pacientes Días	436.382	397.372	396.835	385.054	363.145	343.176	318.651	294.869	266.542	244.327	232.889
Camas disponibles	441.958	436.105	432.402	428.725	387.968	363.096	336.779	315.116	286.773	267.240	264.325
Prom. Diario Camas Disp.	1.210,8	1.194,8	1.184,7	1.174,6	1.062,9	994,8	922,7	863,3	785,7	732,2	724,2
Prom. Diario Pac. Días	1.195,6	1.088,7	1.087,2	1.054,9	994,9	940,2	873,0	807,9	730,3	669,4	638,1
Porc. Ocupación	98,7	91,1	91,8	89,8	93,6	94,5	94,6	93,6	92,9	91,4	88,1
Giro Camas	1,0	1,9	1,9	1,9	1,7	1,8	1,9	2,0	2,2	2,6	2,7
Mortandad Hospitalaria	7,1	4,1	3,8	5,4	3,7	2,7	2,7	2,9	2,7	2,8	3,7

FUENTE: Datos suministrados por la Dirección Provincial de Planificación, Control de Gestión y Estadística del Ministerio de Salud y Medio Ambiente.

NOTA: Elaboración propia en base a la fuente citada.

DIRECCION GENERAL DE PROGRAMACION Y ESTADISTICA HACENDAL.

PROVINCIA DE SANTA FE
INDICADORES REFERIDOS A LOS SERVICIOS DE INTERNACION PRODUCIDOS POR LOS ORGANISMOS PROVINCIALES DE SALUD
PERIODO 1991 - 2001
ZONA VI

CONCEPTO	1991	1992	1993	1994	1995	1996	1997	1998	1999	2000	2001
BELGRANO											
Ingresos	1.083	1.367	1.379	1.577	1.792	2.115	2.338	2.274	2.447	2.859	3.012
Altas	1.047	1.362	1.350	1.554	1.776	2.049	2.275	2.241	2.379	2.829	2.956
Defunciones	14	13	28	39	26	59	50	90	63	52	42
Egresos	1.061	1.375	1.378	1.593	1.802	2.108	2.325	2.331	2.442	2.881	2.999
Pacientes Días	5.074	7.125	6.331	7.364	7.677	8.011	8.141	8.021	7.480	8.145	7.853
Camas disponibles	17.353	20.421	19.396	21.889	23.770	25.112	23.944	24.455	25.185	25.240	25.023
Prom. Diario Camas Disp.	58,3	61,2	61,2	60,7	65,2	68,8	65,6	67,0	69,0	69,0	68,6
Prom. Diario Pac. Días	18,1	21,7	20,3	20,5	21,0	21,9	22,3	22,0	20,5	22,3	21,5
Porc. ocupación	29,2	34,9	32,6	33,6	32,3	31,9	34,0	32,8	29,7	32,3	31,3
Giro Camas	18,2	22,5	22,5	26,2	27,6	30,6	35,4	34,8	35,4	41,8	43,7
Mortadad Hospitalaria	1,3	0,9	2,0	2,4	1,4	2,8	2,2	3,9	2,6	1,8	1,4
CASEROS											
Ingresos	1.625	2.091	2.274	2.580	3.003	2.806	2.761	2.692	2.705	2.852	3.041
Altas	1.572	2.033	2.215	2.560	2.931	2.741	2.736	2.647	2.631	2.762	2.948
Defunciones	42	41	58	44	72	61	78	77	98	81	86
Egresos	1.614	2.074	2.273	2.604	3.003	2.802	2.814	2.724	2.729	2.843	3.035
Pacientes Días	25.858	27.529	34.175	34.155	37.204	34.991	34.323	36.623	31.319	31.466	28.741
Camas disponibles	48.076	52.812	57.969	68.757	73.729	65.773	73.183	76.139	71.504	71.068	69.401
Prom. Diario Camas Disp.	151,9	160,8	165,4	188,3	202,0	180,2	200,5	208,6	195,9	194,2	190,0
Prom. Diario Pac. Días	76,6	77,9	97,0	93,5	101,8	95,9	94,0	100,3	85,8	85,9	79,0
Porc. ocupación	53,8	52,1	59,0	49,7	50,5	53,2	46,9	48,1	43,8	44,3	41,4
Giro Camas	10,6	12,9	13,7	13,8	14,9	15,5	14,0	13,1	13,9	14,6	16,0
Mortadad Hospitalaria	2,6	2,0	2,6	1,7	2,4	2,2	2,8	2,8	3,6	2,8	2,8
IRIONDO											
Ingresos	1.951	2.363	2.267	2.832	3.325	3.608	3.610	3.543	3.715	3.920	3.932
Altas	1.894	2.351	2.258	2.813	3.246	3.581	3.583	3.493	3.701	3.893	3.914
Defunciones	69	48	36	41	45	37	43	52	45	38	30
Egresos	1.963	2.399	2.294	2.854	3.291	3.618	3.626	3.545	3.746	3.931	3.940
Pacientes Días	240.303	227.164	204.182	190.940	179.772	182.647	179.569	177.130	174.432	163.838	155.406
Camas disponibles	267.610	258.617	239.725	228.385	216.703	213.124	215.569	208.634	206.919	205.975	201.622
Prom. Diario Camas Disp.	733,1	707,6	666,6	626,0	593,7	583,9	590,6	571,6	566,9	562,8	552,4
Prom. Diario Pac. Días	658,5	620,9	562,0	523,2	492,5	500,4	492,0	485,3	477,9	447,7	425,7
Porc. Ocupación	89,8	87,8	85,1	83,6	83,0	85,7	83,3	84,9	84,3	79,5	77,1
Giro Camas	2,7	3,4	3,4	4,6	5,5	6,2	6,1	6,2	6,6	7,0	7,1
Mortadad Hospitalaria	3,5	2,0	1,6	1,4	1,4	1,0	1,2	1,5	1,2	1,0	0,8

FUENTE: Datos suministrados por la Dirección Provincial de Planificación, Control de Gestión y Estadística del Ministerio de Salud y Medio Ambiente.

NOTA: Elaboración propia en base a la fuente citada.

DIRECCION GENERAL DE PROGRAMACION Y ESTADISTICA HACENDAL.

PROVINCIA DE SANTA FE
INDICADORES REFERIDOS A LOS SERVICIOS DE INTERNACION PRODUCIDOS POR LOS ORGANISMOS PROVINCIALES DE SALUD
PERIODO 2002 - 2011
ZONA VI

CONCEPTO	2002	2003	2004	2005	2006	2007	2008	2009	2010	2011
BELGRANO										
Ingresos	2.860	3.287	3.542	4.046	3.138	2.597	4.109	2.221	2.359	2.888
Altas	2.871	3.195	3.466	4.036	3.059	2.486	3.979	2.151	2.339	2.936
Defunciones	38	91	111	143	63	111	113	93	121	127
Egresos	2.909	3.286	3.577	4.185	3.122	2.597	4.092	2.244	2.460	3.063
Pacientes Días	7.833	8.976	8.530	8.987	9.267	6.170	24.757	4.996	5.425	6.538
Camas disponibles	25.185	25.003	27.440	27.859	21.119	20.915	36.231	16.245	18.329	21.248
Prom. Diario Camas Disp.	69,0	68,5	75,0	76,3	79,3	57,3	105,9	52,8	50,2	58,2
Prom. Diario Pac. Días	21,5	24,6	23,4	24,7	33,0	16,9	67,8	16,3	14,9	17,9
Porc. ocupación	31,1	35,9	31,1	32,3	43,9	29,5	68,3	30,8	29,6	30,8
Giro Camas	42,2	48,0	47,7	54,8	39,4	32,0	38,6	42,3	47,0	48,1
Mortandad Hospitalaria	1,3	2,8	3,1	3,4	2,0	4,3	2,8	3,7	4,9	4,1
CASEROS										
Ingresos	3.168	3.741	3.707	3.620	3.325	2.986	3.192	3.412	3.518	3.605
Altas	3.170	3.652	3.654	3.534	3.239	2.824	3.093	3.215	3.402	3.499
Defunciones	77	65	75	80	86	100	98	101	107	104
Egresos	3.247	3.717	3.729	3.614	3.325	2.924	3.191	3.316	3.509	3.603
Pacientes Días	27.841	28.829	29.087	28.441	24.255	25.114	26.797	50.256	21.724	28.797
Camas disponibles	67.087	65.372	65.302	64.501	63.961	60.371	62.240	104.078	63.187	63.516
Prom. Diario Camas Disp.	183,8	179,1	178,4	176,7	175,4	165,4	178,4	179,8	173,1	174,0
Prom. Diario Pac. Días	76,3	79,0	79,4	77,9	66,4	68,8	74,2	75,9	59,5	78,9
Porc. ocupación	41,5	44,1	44,5	44,1	37,9	41,6	43,1	42,2	34,4	45,3
Giro Camas	17,2	20,8	20,9	20,5	19,0	17,7	17,9	18,9	20,3	20,7
Mortandad Hospitalaria	2,4	1,7	2,0	2,2	2,6	3,4	3,1	3,0	3,0	2,9
IRIONDO										
Ingresos	3.937	4.262	4.266	4.710	4.511	4.213	3.801	3.301	3.454	4.726
Altas	3.901	4.224	4.233	4.619	4.429	4.160	3.730	3.239	3.350	4.695
Defunciones	24	42	78	67	80	78	67	39	44	66
Egresos	3.925	4.266	4.307	4.686	4.509	4.238	3.797	3.278	3.394	4.761
Pacientes Días	151.586	150.330	149.726	145.990	141.268	131.536	123.028	72.243	63.312	115.367
Camas disponibles	193.596	194.728	193.651	190.002	185.026	180.931	177.039	108.994	93.753	153.228
Prom. Diario Camas Disp.	530,4	533,5	529,1	520,6	506,9	495,7	485,0	298,6	256,9	419,8
Prom. Diario Pac. Días	415,3	411,9	409,2	399,9	387,1	360,4	337,1	197,9	173,5	316,1
Porc. Ocupación	78,3	77,2	77,3	76,8	76,4	72,7	69,5	66,3	67,5	75,3
Giro Camas	7,4	8,0	8,1	9,0	8,9	8,5	7,8	11,1	13,4	11,3
Mortandad Hospitalaria	0,6	1,0	1,8	1,4	1,8	1,8	1,8	1,2	1,3	1,4

FUENTE: Datos suministrados por la Dirección Provincial de Planificación, Control de Gestión y Estadística del Ministerio de Salud y Medio Ambiente.

NOTA: Elaboración propia en base a la fuente citada.

DIRECCION GENERAL DE PROGRAMACION Y ESTADISTICA HACENDAL.

PROVINCIA DE SANTA FE
INDICADORES REFERIDOS A LOS SERVICIOS DE INTERNACION PRODUCIDOS POR LOS ORGANISMOS PROVINCIALES DE SALUD
PERIODO 1980 - 1990
ZONA VII

CONCEPTO	1980	1981	1982	1983	1984	1985	1986	1987	1988	1989	1990
GENERAL LOPEZ											
Ingresos	4.549	4.998	4.782	5.242	6.087	5.346	5.103	5.994	7.482	8.361	7.839
Altas	4.294	4.758	4.606	5.012	5.844	5.119	5.012	5.798	7.225	7.699	7.467
Defunciones	216	184	189	219	237	185	163	190	235	235	293
Egresos	4.510	4.942	4.795	5.231	6.081	5.304	5.175	5.988	7.460	7.934	7.760
Pacientes Días	76.085	74.667	73.835	78.476	87.092	78.159	74.762	78.111	82.778	86.049	89.597
Camas disponibles	151.584	158.532	144.002	153.085	166.688	150.983	131.560	138.489	146.271	155.916	157.535
Prom. Diario Camas Disp.	415,3	434,3	394,5	419,4	456,7	413,7	360,4	379,4	400,7	427,2	431,5
Prom. Diario Pac. Días	208,5	204,6	202,3	215,0	238,6	214,1	204,8	214,0	226,8	235,8	245,5
Porc. ocupación	50,2	47,1	51,3	51,3	52,2	51,8	56,8	56,4	56,6	55,2	56,9
Giro Camas	10,9	11,4	12,2	12,5	13,3	12,8	14,4	15,8	18,6	18,6	18,0
Mortandad Hospitalaria	4,8	3,7	3,9	4,2	3,9	3,5	3,1	3,2	3,2	3,0	3,8

FUENTE: Datos suministrados por la Dirección Provincial de Planificación, Control de Gestión y Estadística del Ministerio de Salud y Medio Ambiente.

NOTA: Elaboración propia en base a la fuente citada.

DIRECCION GENERAL DE PROGRAMACION Y ESTADISTICA HACENDAL.

PROVINCIA DE SANTA FE
INDICADORES REFERIDOS A LOS SERVICIOS DE INTERNACION PRODUCIDOS POR LOS ORGANISMOS PROVINCIALES DE SALUD
PERIODO 1991 - 2001
ZONA VII

CONCEPTO	1991	1992	1993	1994	1995	1996	1997	1998	1999	2000	2001
GENERAL LOPEZ											
Ingresos	8.441	9.217	9.094	8.759	8.753	9.443	8.982	8.787	8.925	10.147	10.309
Altas	8.174	8.954	8.918	8.599	8.567	9.252	8.784	8.579	8.736	9.925	10.034
Defunciones	291	252	214	184	210	205	191	212	185	228	260
Egresos	8.465	9.206	9.132	8.783	8.777	9.457	8.975	8.791	8.921	10.155	10.306
Pacientes Días	90.617	90.983	80.626	78.792	79.209	80.055	80.110	74.607	79.979	75.746	76.818
Camas disponibles	155.322	158.754	154.478	156.931	157.195	154.249	147.533	144.869	145.416	142.082	142.134
Prom. Diario Camas Disp.	426,9	436,6	431,7	429,9	434,9	422,6	404,2	396,9	398,4	388,2	389,5
Prom. Diario Pac. Días	249,0	248,8	226,0	215,8	217,2	219,3	219,5	204,4	219,1	207,0	210,4
Porc. ocupación	58,3	57,3	52,2	50,2	50,4	51,9	54,3	51,5	55,0	53,3	54,0
Giro Camas	19,8	21,1	21,2	20,4	20,2	22,4	22,2	22,1	22,4	26,2	26,5
Mortandad Hospitalaria	3,4	2,7	2,3	2,1	2,4	2,2	2,1	2,4	2,1	2,2	2,5

FUENTE: Datos suministrados por la Dirección Provincial de Planificación, Control de Gestión y Estadística del Ministerio de Salud y Medio Ambiente.

NOTA: Elaboración propia en base a la fuente citada.

DIRECCION GENERAL DE PROGRAMACION Y ESTADISTICA HACENDAL.

PROVINCIA DE SANTA FE
INDICADORES REFERIDOS A LOS SERVICIOS DE INTERNACION PRODUCIDOS POR LOS ORGANISMOS PROVINCIALES DE SALUD
PERIODO 2002 - 2011
ZONA VII

CONCEPTO	2002	2003	2004	2005	2006	2007	2008	2009	2010	2011
GENERAL LOPEZ										
Ingresos	10.995	11.892	10.670	10.907	10.484	10.773	10.114	9.170	9.603	10.511
Altas	10.736	11.537	10.620	10.649	10.260	10.380	9.874	8.921	9.393	10.278
Defunciones	277	312	236	214	234	327	239	204	199	234
Egresos	11.013	11.849	10.856	10.863	10.495	10.707	10.113	9.125	9.592	10.512
Pacientes Días	75.873	76.115	76.550	68.225	66.857	69.363	59.962	60.208	51.244	59.067
Camas disponibles	142.350	144.431	146.336	139.269	141.920	145.416	126.781	143.998	121.889	133.343
Prom. Diario Camas Disp.	390,0	395,7	399,7	381,6	388,8	398,4	394,8	341,7	333,9	365,3
Prom. Diario Pac. Días	207,9	208,5	209,2	187,0	183,1	190,0	186,7	129,5	140,4	161,8
Porc. ocupación	53,3	52,7	52,3	49,0	47,1	47,7	47,3	37,9	42,0	44,3
Giro Camas	28,2	29,9	27,2	28,5	27,0	26,9	25,6	25,7	28,8	28,0
Mortandad Hospitalaria	2,5	2,6	2,2	2,0	2,2	3,1	2,4	2,1	2,1	2,2

FUENTE: Datos suministrados por la Dirección Provincial de Planificación, Control de Gestión y Estadística del Ministerio de Salud y Medio Ambiente.

NOTA: Elaboración propia en base a la fuente citada.

DIRECCION GENERAL DE PROGRAMACION Y ESTADISTICA HACENDAL.

PROVINCIA DE SANTA FE
INDICADORES REFERIDOS A LOS SERVICIOS DE INTERNACION PRODUCIDOS POR LOS ORGANISMOS PROVINCIALES DE SALUD
PERIODO 1980 - 1990
ZONA VIII

CONCEPTO	1980	1981	1982	1983	1984	1985	1986	1987	1988	1989	1990
CONSTITUCION											
Ingresos	1.238	1.304	1.117	1.173	1.221	1.058	1.243	1.412	572	1.500	554
Altas	1.209	1.264	1.095	1.138	1.170	1.024	1.204	1.389	540	1.471	536
Defunciones	22	27	14	28	36	28	20	28	18	24	14
Egresos	1.231	1.291	1.109	1.166	1.206	1.052	1.224	1.417	558	1.495	550
Pacientes Días	10.083	12.006	11.265	12.507	15.365	13.584	15.647	16.876	8.822	16.348	6.012
Camas disponibles	26.833	39.772	30.339	34.784	34.283	27.276	31.498	35.848	19.459	34.026	11.818
Prom. Diario Camas Disp.	73,5	109,0	83,1	95,3	93,9	74,7	86,3	98,2	53,3	93,2	92,9
Prom. Diario Pac. Días	27,6	32,9	30,9	34,3	42,1	37,2	42,9	46,2	24,2	44,8	46,7
Porc. ocupación	37,6	30,2	37,1	36,0	44,8	49,8	49,7	47,1	45,3	48,0	50,9
Giro Camas	16,7	11,8	13,3	12,2	12,8	14,1	14,2	14,4	10,5	16,0	5,9
Mortandad Hospitalaria	1,8	2,1	1,3	2,4	3,0	2,7	1,6	2,0	3,2	1,6	2,5
ROSARIO											
Ingresos	19.735	29.620	27.424	18.186	27.168	18.667	20.421	19.204	22.576	19.127	17.143
Altas	18.474	27.848	26.292	17.469	26.436	17.727	19.663	18.482	21.664	18.454	16.548
Defunciones	1.423	1.319	1.092	703	872	662	721	675	702	621	394
Egresos	19.897	29.167	27.384	18.172	27.308	18.389	20.384	19.157	22.366	19.075	16.942
Pacientes Días	192.595	286.231	273.616	176.853	259.671	161.852	169.814	168.821	186.220	168.094	105.234
Camas disponibles	253.241	386.742	380.634	256.569	379.479	251.460	271.198	242.767	281.111	243.520	155.580
Prom. Diario Camas Disp.	693,8	1.059,6	1.042,8	702,9	1.039,7	688,9	743,0	665,1	770,2	667,2	517,4
Prom. Diario Pac. Días	527,7	784,2	749,6	484,5	711,4	443,4	465,2	462,5	510,2	460,5	339,3
Porc. ocupación	76,1	74,0	71,9	68,9	68,4	64,4	62,6	69,5	66,2	69,0	67,6
Giro Camas	28,7	27,5	26,3	25,9	26,3	26,7	27,4	28,8	29,0	28,6	32,7
Mortandad Hospitalaria	7,2	4,5	4,0	3,9	3,2	3,6	3,5	3,5	3,1	3,3	2,3
SAN LORENZO											
Ingresos	374	379	407	392	512	360	364	257	269	363	415
Altas	345	349	373	369	462	340	353	242	254	352	404
Defunciones	15	11	14	16	19	13	7	11	10	17	12
Egresos	360	360	387	385	481	353	360	253	264	369	416
Pacientes Días	9.388	10.384	12.710	13.169	14.015	13.593	9.551	9.526	13.476	12.985	11.604
Camas disponibles	17.179	17.389	19.674	20.604	17.607	13.948	14.493	9.626	15.102	23.123	23.299
Prom. Diario Camas Disp.	47,1	47,6	53,9	56,4	48,2	38,2	39,7	26,4	41,4	63,4	70,4
Prom. Diario Pac. Días	25,7	28,4	34,8	36,1	38,4	37,2	26,2	26,1	36,9	35,6	32,6
Porc. ocupación	54,6	59,7	64,6	63,9	79,6	97,5	65,9	99,0	89,2	56,2	49,8
Giro Camas	7,6	7,6	7,2	6,8	10,0	9,2	9,1	9,6	6,4	5,8	5,9
Mortandad Hospitalaria	4,2	3,1	3,6	4,2	4,0	3,7	1,9	4,3	3,8	4,6	2,9

FUENTE: Datos suministrados por la Dirección Provincial de Planificación, Control de Gestión y Estadística del Ministerio de Salud y Medio Ambiente.

NOTA: Elaboración propia en base a la fuente citada.

DIRECCION GENERAL DE PROGRAMACION Y ESTADISTICA HACENDAL.

PROVINCIA DE SANTA FE
INDICADORES REFERIDOS A LOS SERVICIOS DE INTERNACION PRODUCIDOS POR LOS ORGANISMOS PROVINCIALES DE SALUD
PERIODO 1991 - 2001
ZONA VIII

CONCEPTO	1991	1992	1993	1994	1995	1996	1997	1998	1999	2000	2001
CONSTITUCION											
Ingresos	1.653	1.753	1.778	2.060	2.319	3.400	3.824	3.963	4.241	4.354	4.414
Altas	1.620	1.719	1.761	2.044	2.253	3.430	3.589	3.754	4.047	4.155	4.274
Defunciones	31	27	27	18	18	39	57	47	58	64	58
Egresos	1.651	1.746	1.788	2.062	2.271	3.469	3.646	3.801	4.105	4.220	4.332
Pacientes Días	14.220	15.045	15.141	14.569	13.912	0	19.983	21.002	24.511	21.600	23.220
Camas disponibles	33.627	33.295	30.353	29.383	30.862	36.975	36.938	36.975	38.179	39.088	37.276
Prom. Diario Camas Disp.	92,1	90,9	84,6	80,5	84,6	101,3	101,2	101,3	104,6	106,7	104,9
Prom. Diario Pac. Días	39,0	41,1	42,7	39,9	38,1	0,0	54,7	57,5	67,2	59,0	63,7
Porc. ocupación	42,3	45,2	49,9	49,6	45,1		54,1	56,8	64,2	55,3	60,7
Giro Camas	17,9	19,2	21,1	25,6	26,8	34,2	36,0	37,5	39,2	39,6	41,3
Mortandad Hospitalaria	1,9	1,5	1,5	0,9	0,8	1,1	1,6	1,2	1,4	1,5	1,3
ROSARIO											
Ingresos	25.323	16.764	27.509	22.915	22.314	23.258	23.914	24.182	24.209	26.288	29.552
Altas	24.708	16.340	26.718	22.163	21.588	22.641	23.079	23.677	23.960	25.459	28.255
Defunciones	559	469	757	621	557	642	646	714	811	812	951
Egresos	25.267	16.809	27.475	22.784	22.145	23.283	23.725	24.391	24.771	26.271	29.199
Pacientes Días	168.928	110.802	254.521	167.206	167.929	247.257	249.284	253.374	247.343	259.273	288.340
Camas disponibles	254.390	162.293	344.181	232.231	213.379	291.234	297.475	301.636	301.271	304.781	341.913
Prom. Diario Camas Disp.	812,3	453,8	996,3	830,6	584,5	797,9	815,0	826,4	825,4	832,7	936,8
Prom. Diario Pac. Días	544,8	309,1	739,7	594,2	459,9	677,4	683,0	694,2	677,7	708,4	790,0
Porc. ocupación	66,4	68,3	73,9	72,0	78,7	84,9	83,8	84,0	82,1	85,1	84,3
Giro Camas	31,1	37,0	27,6	27,4	37,9	29,2	29,1	29,5	30,0	31,5	31,2
Mortandad Hospitalaria	2,2	2,8	2,8	2,7	2,5	2,8	2,7	2,9	3,3	3,1	3,3
SAN LORENZO											
Ingresos	461	659	1.619	2.372	2.746	3.400	2.465	2.445	2.855	2.927	3.185
Altas	446	639	1.609	2.362	2.724	2.550	2.425	2.744	2.817	2.921	3.118
Defunciones	9	12	16	12	11	12	20	20	31	22	45
Egresos	455	651	1.625	2.374	2.735	2.562	2.445	2.764	2.848	2.943	3.163
Pacientes Días	11.855	13.788	17.026	15.796	18.451	17.368	17.504	19.476	18.016	19.346	21.170
Camas disponibles	25.698	21.841	27.857	27.380	35.348	34.055	33.726	31.062	31.719	34.013	35.737
Prom. Diario Camas Disp.	70,4	70,3	76,6	75,0	96,8	93,3	92,4	85,1	86,9	98,7	97,6
Prom. Diario Pac. Días	32,5	39,7	46,8	43,3	50,6	47,6	48,0	53,4	49,4	54,1	57,8
Porc. ocupación	46,1	63,1	61,1	57,7	52,2	51,0	51,9	62,7	56,8	56,9	80,0
Giro Camas	6,5	9,3	21,2	31,7	28,3	27,5	26,5	32,5	32,8	29,8	32,2
Mortandad Hospitalaria	2,0	1,8	1,0	0,5	0,4	0,5	0,8	0,7	1,1	0,7	2,9

FUENTE: Datos suministrados por la Dirección Provincial de Planificación, Control de Gestión y Estadística del Ministerio de Salud y Medio Ambiente.

NOTA: Elaboración propia en base a la fuente citada.

DIRECCION GENERAL DE PROGRAMACION Y ESTADISTICA HACENDAL.

PROVINCIA DE SANTA FE
INDICADORES REFERIDOS A LOS SERVICIOS DE INTERNACION PRODUCIDOS POR LOS ORGANISMOS PROVINCIALES DE SALUD
PERIODO 2002 - 2011
ZONA VIII

CONCEPTO	2002	2003	2004	2005	2006	2007	2008	2009	2010	2011
CONSTITUCION										
Ingresos	4.589	5.082	5.137	5.283	5.077	835	5.045	4.874	4.551	4.904
Altas	4.521	5.131	5.168	5.223	4.950	792	4.953	4.692	4.458	4.768
Defunciones	77	81	93	77	91	34	106	150	106	130
Egresos	4.598	5.212	5.261	5.302	5.047	826	5.059	4.842	4.564	4.898
Pacientes Días	20.533	21.611	23.083	20.996	18.725	10.881	19.538	19.690	18.135	16.507
Camas disponibles	37.814	38.800	39.263	39.402	39.333	20.805	34.423	40.883	35.211	38.503
Prom. Diario Camas Disp.	103,6	106,3	107,2	107,9	107,7	57,0	101,8	112,0	96,5	105,5
Prom. Diario Pac. Días	56,3	59,2	63,0	57,5	51,3	29,8	55,8	53,9	49,7	45,2
Porc. ocupación	54,3	55,7	58,8	53,3	47,6	52,3	56,8	45,6	51,5	42,9
Giro Camas	44,4	49,0	49,1	49,1	46,9	14,5	49,7	42,9	47,2	46,5
Mortandad Hospitalaria	1,7	1,6	1,8	1,5	1,8	4,1	2,1	3,0	2,3	2,7
ROSARIO										
Ingresos	27.873	29.799	29.390	30.809	33.346	30.285	27.219	26.744	26.001	14.401
Altas	26.921	28.774	27.945	30.206	32.439	29.244	26.491	26.178	25.179	14.052
Defunciones	895	1.002	911	1.002	932	1.064	823	686	764	316
Egresos	27.816	29.776	28.856	31.207	33.375	30.308	27.314	26.864	25.943	14.368
Pacientes Días	253.393	260.150	269.466	281.620	281.613	277.564	254.240	273.719	273.348	174.329
Camas disponibles	298.461	303.206	319.616	332.875	338.286	303.680	323.022	337.254	364.049	245.929
Prom. Diario Camas Disp.	817,7	830,7	873,3	912,1	926,7	832,0	914,3	924,0	997,4	673,8
Prom. Diario Pac. Días	694,2	712,7	736,3	771,7	771,6	760,4	716,7	749,9	748,9	477,6
Porc. ocupación	84,9	85,8	84,3	84,6	83,2	91,4	78,4	81,2	75,1	75,4
Giro Camas	34,0	35,8	33,0	34,2	36,0	36,4	29,9	16,6	26,1	18,1
Mortandad Hospitalaria	3,2	3,4	3,2	3,2	2,8	3,5	3,0	2,7	2,9	2,2
SAN LORENZO										
Ingresos	3.213	3.835	3.292	3.107	3.219	2.953	2.714	2.973	2.547	2.736
Altas	3.169	3.712	3.274	3.069	3.188	2.902	2.690	2.924	2.524	2.711
Defunciones	39	31	21	36	36	53	27	28	23	13
Egresos	3.208	3.743	3.295	3.105	3.225	2.955	2.717	2.952	2.547	2.724
Pacientes Días	21.924	24.962	24.443	23.604	22.823	21.779	8.061	24.551	14.570	19.011
Camas disponibles	34.310	35.661	36.354	38.201	38.884	39.384	21.712	42.581	29.209	33.807
Prom. Diario Camas Disp.	94,0	97,7	99,3	104,6	106,5	107,9	66,0	90,4	80,0	92,6
Prom. Diario Pac. Días	60,1	68,4	66,8	64,7	62,5	59,7	23,8	48,7	39,9	52,1
Porc. ocupación	63,9	70,0	67,2	61,8	58,7	55,3	37,1	53,9	49,9	56,2
Giro Camas	34,1	38,3	33,2	29,7	30,3	27,4	41,2	20,3	31,8	28,1
Mortandad Hospitalaria	1,2	0,8	0,6	1,2	1,1	1,8	1,0	1,1	0,9	0,5

FUENTE: Datos suministrados por la Dirección Provincial de Planificación, Control de Gestión y Estadística del Ministerio de Salud y Medio Ambiente.

NOTA: Elaboración propia en base a la fuente citada.

DIRECCION GENERAL DE PROGRAMACION Y ESTADISTICA HACENDAL.

PROVINCIA DE SANTA FE

INDICADORES REFERIDOS A LOS SERVICIOS DE INTERNACION PRODUCIDOS POR LOS ORGANISMOS PROVINCIALES DE SALUD

PERIODO 1980 - 1990

ZONA IX

CONCEPTO	1980	1981	1982	1983	1984	1985	1986	1987	1988	1989	1990
9 DE JULIO											
Ingresos	2.090	1.748	1.740	1.670	1.470	1.688	1.645	1.432	1.537	1.460	1.075
Altas	1.977	1.637	1.626	1.556	1.411	1.656	1.628	1.420	1.515	1.416	1.036
Defunciones	30	39	51	35	24	19	21	13	21	20	21
Egresos	2.007	1.676	1.677	1.591	1.435	1.675	1.649	1.433	1.536	1.436	1.057
Pacientes Días	11.613	10.238	10.586	9.538	6.447	7.660	7.415	5.369	6.390	5.748	3.982
Camas disponibles	24.890	25.092	25.097	24.934	14.226	13.889	13.716	12.107	14.924	15.388	10.230
Prom. Diario Camas Disp.	68,2	68,7	68,8	68,3	39,0	38,1	37,6	33,2	40,9	42,2	44,7
Prom. Diario Pac. Días	31,8	28,0	29,0	26,1	17,7	21,0	20,3	14,7	17,5	15,7	17,9
Porc. ocupación	46,7	40,8	42,2	38,3	45,3	55,2	54,1	44,3	42,8	37,4	38,9
Giro Camas	30,6	25,4	25,3	24,4	37,7	44,4	43,8	43,2	37,6	34,6	38,4
Mortandad Hospitalaria	1,5	2,3	3,0	2,2	1,7	1,1	1,3	0,9	1,4	1,4	2,0

FUENTE: Datos suministrados por la Dirección Provincial de Planificación, Control de Gestión y Estadística del Ministerio de Salud y Medio Ambiente.

NOTA: Elaboración propia en base a la fuente citada.

DIRECCION GENERAL DE PROGRAMACION Y ESTADISTICA HACENDAL.

PROVINCIA DE SANTA FE

INDICADORES REFERIDOS A LOS SERVICIOS DE INTERNACION PRODUCIDOS POR LOS ORGANISMOS PROVINCIALES DE SALUD

PERIODO 1991 - 2001

ZONA IX

CONCEPTO	1991	1992	1993	1994	1995	1996	1997	1998	1999	2000	2001
9 DE JULIO											
Ingresos	1.462	1.770	1.660	1.676	2.089	2.359	2.153	2.190	2.322	2.348	2.063
Altas	1.442	1.747	1.639	1.646	2.078	2.325	2.132	2.168	2.298	2.337	2.038
Defunciones	16	21	23	25	14	27	26	20	21	11	19
Egresos	1.458	1.768	1.662	1.671	2.092	2.352	2.158	2.188	2.319	2.348	2.057
Pacientes Días	4.729	5.326	5.312	4.647	6.665	6.083	5.214	6.056	6.940	5.637	5.125
Camas disponibles	15.310	17.050	17.055	17.029	17.245	18.433	18.104	17.812	18.506	19.368	19.441
Prom. Diario Camas Disp.	45,5	46,6	46,7	46,7	47,3	50,5	49,6	48,8	50,7	52,9	53,2
Prom. Diario Pac. Días	14,5	14,5	14,5	12,7	18,3	16,7	14,3	16,6	19,0	15,3	14,1
Porc. ocupación	30,9	31,2	31,1	27,3	38,6	33,0	28,8	34,0	37,5	29,1	26,4
Giro Camas	34,9	37,9	35,5	35,9	44,2	46,7	43,4	44,9	45,8	44,2	38,7
Mortandad Hospitalaria	1,1	1,2	1,4	1,5	0,7	1,1	1,2	0,9	0,9	0,5	0,9

FUENTE: Datos suministrados por la Dirección Provincial de Planificación, Control de Gestión y Estadística del Ministerio de Salud y Medio Ambiente.

NOTA: Elaboración propia en base a la fuente citada.

DIRECCION GENERAL DE PROGRAMACION Y ESTADISTICA HACENDAL.

PROVINCIA DE SANTA FE**INDICADORES REFERIDOS A LOS SERVICIOS DE INTERNACION PRODUCIDOS POR LOS ORGANISMOS PROVINCIALES DE SALUD**

PERIODO 2002 - 2011

ZONA IX

CONCEPTO	2002	2003	2004	2005	2006	2007	2008	2009	2010	2011
9 DE JULIO										
Ingresos	2.517	2.308	2.120	1.932	1.828	2.517	2.387	2.365	2.146	2.314
Altas	2.489	2.289	2.120	1.913	1.856	2.498	2.380	2.351	2.140	2.306
Defunciones	28	21	18	13	11	14	4	6	8	11
Egresos	2.517	2.310	2.138	1.926	1.867	2.512	2.384	2.357	2.148	2.317
Pacientes Días	6.055	5.533	4.741	4.646	4.329	6.051	5.124	4.988	5.104	5.291
Camas disponibles	19.345	19.345	18.939	18.327	16.944	18.506	19.684	18.010	18.313	18.563
Prom. Diario Camas Disp.	53,0	53,0	51,7	50,2	47,8	50,7	54,5	49,4	50,2	50,9
Prom. Diario Pac. Días	16,6	15,2	13,0	12,8	11,9	16,6	14,0	13,7	14,0	
Porc. ocupación	31,3	28,6	25,0	25,4	25,5	32,7	26,0	27,7	27,9	28,5
Giro Camas	47,5	43,5	40,9	38,5	39,4	49,6	44,3	47,9	42,8	45,5
Mortandad Hospitalaria	1,1	0,9	0,8	0,7	0,6	0,6	0,2	0,3	0,4	0,5

FUENTE: Datos suministrados por la Dirección Provincial de Planificación, Control de Gestión y Estadística del Ministerio de Salud y Medio Ambiente.

NOTA: Elaboración propia en base a la fuente citada.

DIRECCION GENERAL DE PROGRAMACION Y ESTADISTICA HACENDAL.

PROVINCIA DE SANTA FE

INDICADORES REFERIDOS A LOS SERVICIOS DE INTERNACION PRODUCIDOS POR LOS ORGANISMOS PROVINCIALES DE SALUD

PERIODO 1980 - 1990

TOTAL PROVINCIA

CONCEPTO	1980	1981	1982	1983	1984	1985	1986	1987	1988	1989	1990
Ingresos	88.910	104.331	100.415	88.325	96.599	83.671	84.822	89.484	91.798	91.779	92.221
Altas	85.200	100.001	96.744	85.078	93.621	80.502	82.748	86.822	88.984	88.550	89.319
Defunciones	3.985	3.654	3.384	2.998	3.075	2.563	2.643	2.510	2.633	2.645	2.534
Egresos	89.185	103.655	100.128	88.071	96.696	83.065	85.391	89.332	91.617	91.195	91.853
Pacientes Días	1.345.627	1.473.068	1.424.944	1.320.444	1.354.797	1.163.854	1.172.253	1.176.656	1.143.836	1.067.854	994.680
Camas disponibles	1.956.624	2.181.078	2.129.511	2.015.476	2.104.852	1.808.273	1.863.485	1.867.992	1.830.745	1.777.693	1.659.818
Prom. Diario Camas Disp.	5.360,6	5.975,6	5.834,3	5.521,9	5.766,7	4.954,2	5.105,4	5.117,8	5.015,7	4.870,4	4.547,4
Prom. Diario Pac. Días	3.686,6	4.035,8	3.904,0	3.617,7	3.711,8	3.188,6	3.211,7	3.223,7	3.133,8	2.925,6	2.725,2
Porc. ocupación	68,8	67,5	66,9	65,5	64,4	64,4	62,9	63,0	62,5	60,1	59,9
Giro Camas	16,6	17,5	17,2	16,0	16,8	16,9	16,6	17,5	18,3	18,8	20,3
Mortandad Hospitalaria	4,5	3,5	3,4	3,4	3,2	3,1	3,1	2,8	2,9	2,9	2,8

FUENTE: Datos suministrados por la Dirección Provincial de Planificación, Control de Gestión y Estadística del Ministerio de Salud y Medio Ambiente.

NOTA: Elaboración propia en base a la fuente citada.

DIRECCION GENERAL DE PROGRAMACION Y ESTADISTICA HACENDAL.

PROVINCIA DE SANTA FE**INDICADORES REFERIDOS A LOS SERVICIOS DE INTERNACION PRODUCIDOS POR LOS ORGANISMOS PROVINCIALES DE SALUD****PERIODO 1991 - 2001****TOTAL PROVINCIA**

CONCEPTO	1991	1992	1993	1994	1995	1996	1997	1998	1999	2000	2001
Ingresos	110.829	107.172	119.493	120.569	123.750	138.656	135.718	133.525	136.937	149.735	160.339
Altas	107.957	104.400	116.507	118.290	120.607	134.442	132.514	131.302	133.879	146.295	156.317
Defunciones	2.707	2.637	2.945	2.616	2.539	3.029	2.962	3.092	3.295	3.112	3.346
Egresos	110.664	107.037	119.452	120.906	123.146	137.471	135.476	134.394	137.174	149.402	159.671
Pacientes Días	1.080.103	1.018.542	1.165.370	1.054.888	1.047.384	853.816	1.125.620	1.116.139	1.131.779	1.115.670	1.153.270
Camas disponibles	1.809.669	1.684.491	1.868.335	1.773.463	1.765.305	1.838.031	1.827.994	1.796.311	1.839.929	1.813.714	1.853.083
Prom. Diario Camas Disp.	4.958,0	4.615,0	5.118,7	4.858,8	4.836,5	5.035,7	5.008,2	4.921,4	5.040,9	4.969,1	5.076,9
Prom. Diario Pac. Días	2.959,2	2.790,5	3.192,8	2.890,1	2.869,5	2.339,2	3.083,9	3.057,9	3.100,8	3.056,6	3.159,6
Porc. ocupación	59,7	60,5	62,4	59,5	59,3	46,5	61,6	62,1	61,5	61,5	62,2
Giro Camas	22,4	23,2	23,3	24,8	25,6	27,5	27,1	27,1	27,2	30,1	31,6
Mortandad Hospitalaria	2,4	2,5	2,5	2,2	2,1	2,2	2,2	2,3	2,4	2,1	2,1

FUENTE: Datos suministrados por la Dirección Provincial de Planificación, Control de Gestión y Estadística del Ministerio de Salud y Medio Ambiente.

NOTA: Elaboración propia en base a la fuente citada.

DIRECCION GENERAL DE PROGRAMACION Y ESTADISTICA HACENDAL.

PROVINCIA DE SANTA FE**INDICADORES REFERIDOS A LOS SERVICIOS DE INTERNACION PRODUCIDOS POR LOS ORGANISMOS PROVINCIALES DE SALUD****PERIODO 2002 - 2011****TOTAL PROVINCIA**

CONCEPTO	2002	2003	2004	2005	2006	2007	2008	2009	2010	2011
Ingresos	156.956	163.366	151.144	151.511	145.154	139.898	148.032	160.638	144.096	141.778
Altas	153.855	159.055	147.949	148.502	141.576	136.390	144.499	156.822	141.231	139.262
Defunciones	3.573	3.774	3.459	3.503	3.297	3.627	3.028	2.904	2.952	2.681
Egresos	157.428	162.829	151.398	152.003	145.089	140.017	147.527	159.726	144.183	141.943
Pacientes Días	1.100.485	1.127.565	1.103.330	1.089.069	1.048.369	1.345.627	980.651	1.021.207	945.807	931.339
Camas disponibles	1.764.922	1.769.557	1.766.603	1.759.196	1.698.747	1.722.181	1.671.876	1.810.023	1.659.341	1.633.851
Prom. Diario Camas Disp.	4.835,4	4.848,1	4.840,0	4.819,7	4.654,1	4.718,3	4.580,5	4.959,0	4.546,1	4.476,3
Prom. Diario Pac. Días	3.015,0	3.089,2	3.022,8	2.983,8	2.872,2	3.904,0	2.686,7	2.797,8	2.591,3	2.551,6
Porc. ocupación	62,4	63,7	62,5	61,9	61,7	68,8	58,7	56,4	57,0	57,0
Giro Camas	32,5	33,7	31,2	31,4	31,2	29,7	32,3	32,4	31,7	31,7
Mortandad Hospitalaria	2,3	2,3	2,3	2,3	2,3	2,6	2,1	1,8	2,0	1,9

FUENTE: Datos suministrados por la Dirección Provincial de Planificación, Control de Gestión y Estadística del Ministerio de Salud y Medio Ambiente.

NOTA: Elaboración propia en base a la fuente citada.

DIRECCION GENERAL DE PROGRAMACION Y ESTADISTICA HACENDAL.

PROVINCIA DE SANTA FE
EVOLUCION DE LOS INGRESOS Y EGRESOS PRODUCIDOS EN LOS
SERVICIOS OFICIALES DE INTERNACION
Período 1980 - 2011

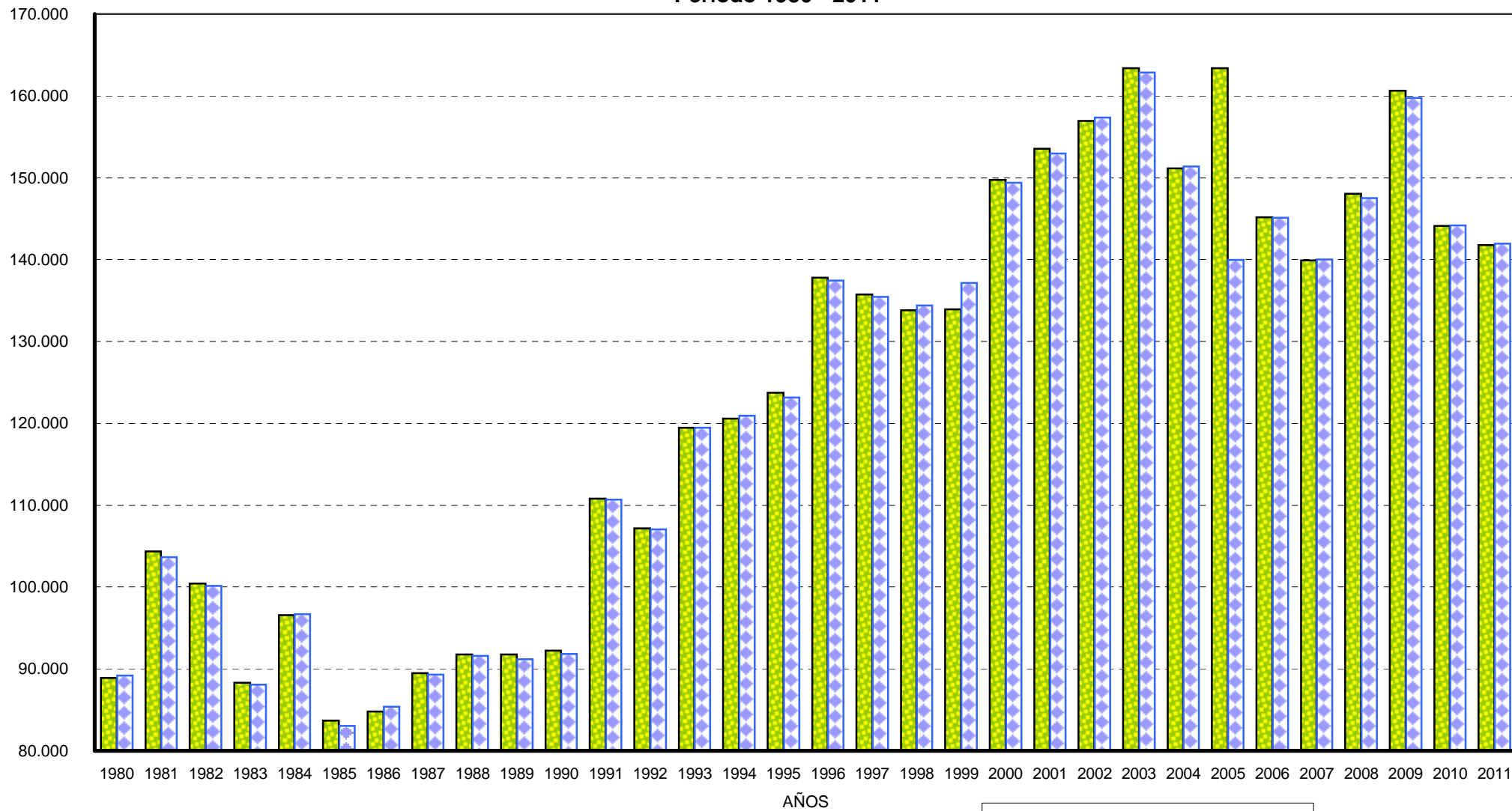

DIRECCION GENERAL DE PROGRAMACION Y ESTADISTICA HACENDAL.

 **Ingresos**  **Egresos**

PROVINCIA DE SANTA FE
EVOLUCION DE LA TASA DE MORTANDAD HOSPITALARIA
EN LOS SERVICIOS OFICIALES DE INTERNACION
PERIODO 1980 - 2011

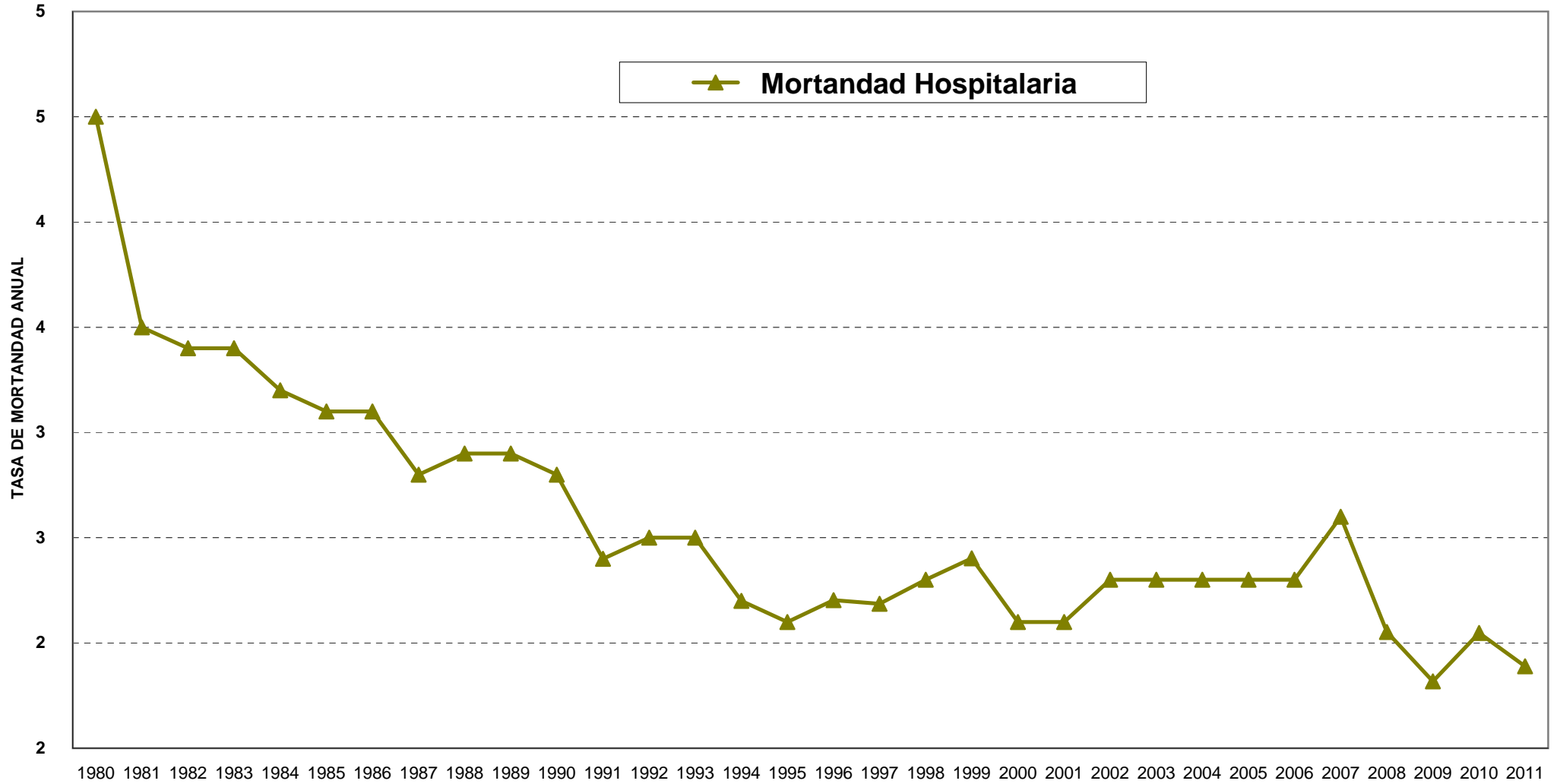

PROVINCIA DE SANTA FE
EVOLUCION DEL INDICADOR GIRO DE CAMAS EN LOS SERVICIOS OFICIALES DE INTERNACION
PERIODO 1980 - 2011

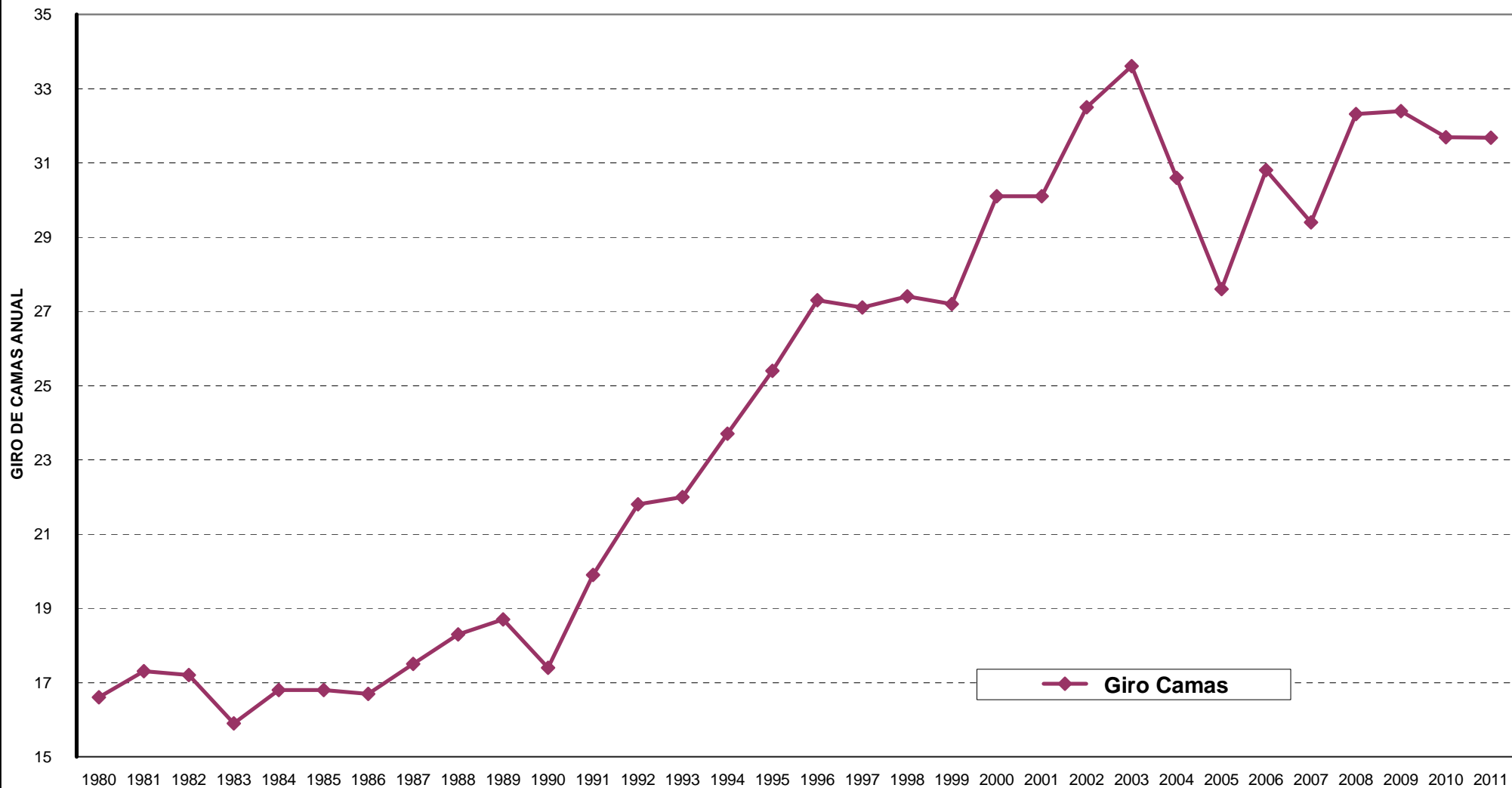

PROVINCIA DE SANTA FE
EVOLUCION DEL INDICADOR PORCENTAJE DE OCUPACION
EN LOS SERVICIOS OFICIALES DE INTERNACION
PERIODO 1980 - 2011

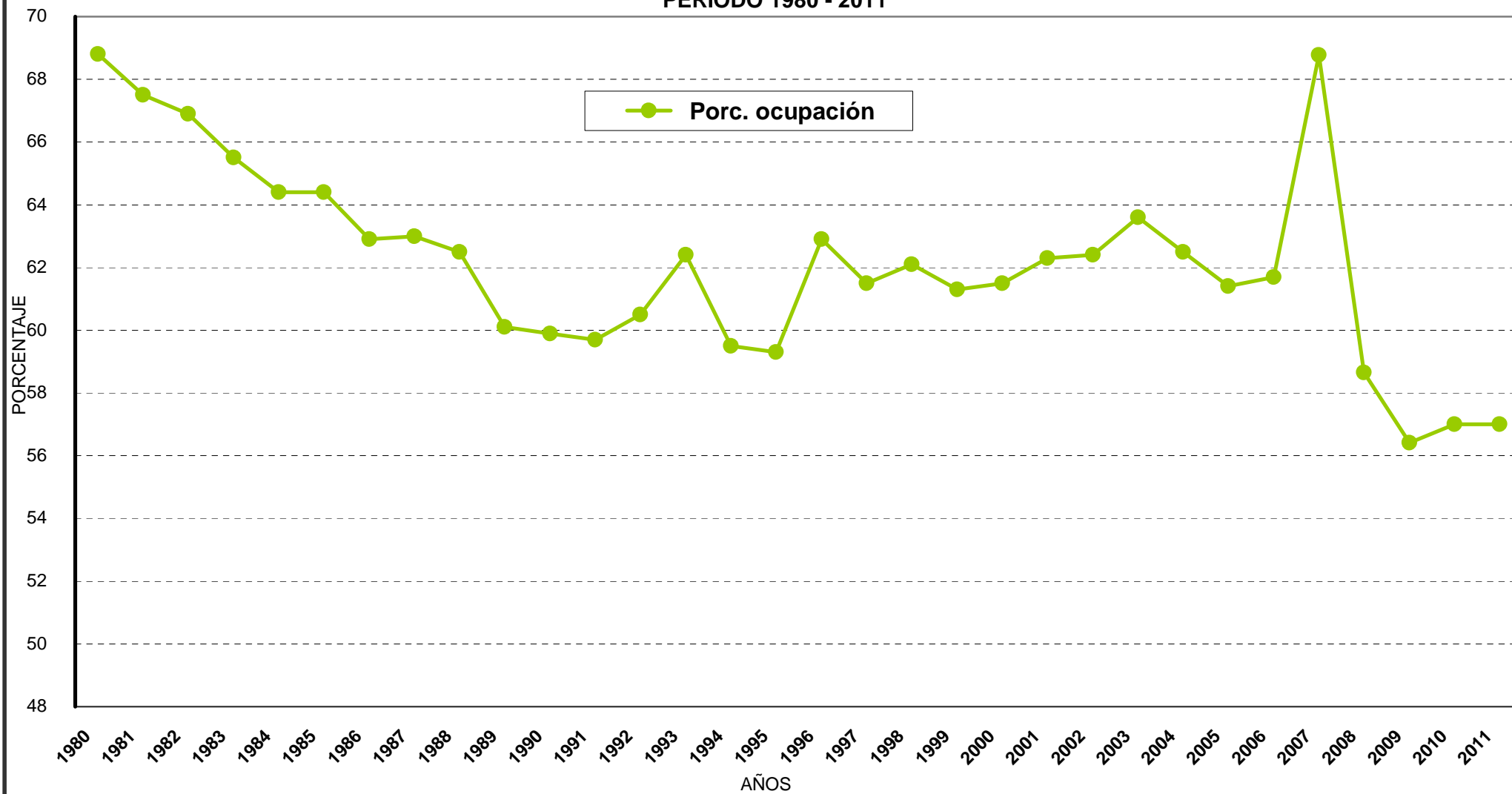

PRODUCCION DE CONSULTORIO EXTERNO

La producción de Consultorio Externo se clasificó en función de las consultas brindadas - atención por parte de profesionales médicos y no médicos -, las que abarcan **especialidades médicas, guardias y especialidades no médicas**, incluyendo a establecimientos con y sin internación.

Los datos considerados pertenecen a consultorio externo de establecimientos oficiales por departamentos y zonas de la provincia y muestran un mayor porcentaje de consultas en las zonas de Salud V, conformada por los departamentos La Capital, Las Colonias y San Justo y la Zona VIII, constituida por Constitución, San Lorenzo y Rosario; representando ambas el 56,71% del total del servicio prestado en el año 2011. Al comparar este año con el anterior se muestra un decrecimiento en el total, como consecuencia de una notable disminución en el total de consultas referidas a **especialidades médicas** pero paralelo a ello se observa un incremento de atención en las **guardias**, siendo necesario aclarar que en el año 2010 no se había contado con la totalidad de la información correspondiente a Rosario. También se destaca para el año 2011 un aumento de consultas en aquellas **especialidades no médicas**.

Teniendo en cuenta dentro de los consultorios externos las **consultas nuevas, repetidas y sin especificar** vemos que en el año 2011 respecto al 2010 se presenta una disminución en **consultas nuevas** y como contrapartida un aumento en **consultas repetidas** y en las referidas a consultas **sin especificar** se manifiesta un incremento respecto al año anterior, resultando 1.026.715 de consultas; ello podría deberse a la disminución en lo que respecta a **consultas nuevas**.

Respecto a las **horas de atención** continuó con un paulatina disminución que comenzara en el 2008 para incrementarse considerablemente en el año 2011 siendo el incremento de 298% respecto al año base 1980.

La información referida a **control de embarazos** se dejó de recibir en el año 2005.

PROVINCIA DE SANTA FE

CONSULTORIOS EXTERNOS - SERVICIOS MEDICOS Y NO MEDICOS

TOTAL PROVINCIA - PERIODO 1980 - 1990

CONCEPTO	1980	1981	1982	1983	1984	1985	1986	1987	1988	1989	1990
Horas de atención	748.604	901.240	955.915	1.018.153	1.084.843	1.062.968	812.230	860.673	944.267	950.164	922.847
Consultas Nuevas							554.483	586.416	681.912	692.247	677.042
Consultas Repetidas							1.181.868	1.382.705	1.577.617	1.543.427	1.461.079
Consultas sin especificar											
Control Embarazos							77.738	62.906	127.140	75.947	77.640

FUENTE: Datos suministrados por la Dirección General de Estadística del Ministerio de Salud y Medio Ambiente.

NOTAS: Elaboración propia en base a la fuente citada.

Para el año 1996 se reiteran los datos del año anterior por carecer esta Dirección de las cifras pertinentes.

PROVINCIA DE SANTA FE

CONSULTORIOS EXTERNOS - SERVICIOS MEDICOS Y NO MEDICOS

TOTAL PROVINCIA

EVOLUCION DE LA PRODUCCION EN EL PERIODO 1980 - 1990

CONCEPTO	1980	1981	1982	1983	1984	1985	1986	1987	1988	1989	1990
Horas de atención	100,00	120,39	127,69	136,01	144,92	141,99	108,50	114,97	126,14	126,92	123,28
Consultas Nuevas							100,00	105,76	122,98	124,85	122,10
Consultas Repetidas							100,00	116,99	133,49	130,59	123,62
Consultas sin especificar											
Control Embarazos							100,00	80,92	163,55	97,70	99,87

NOTAS: Elaboración propia en base datos suministrados por el Ministerio de Salud y Medio Ambiente.

Año 1980 = base para el cálculo de la evolución de las Horas de atención.

Año 1986 = base para el cálculo de la evolución de las Consultas nuevas y las repetidas debido a que no se cuenta con datos anteriores en la serie bajo estudio.

PROVINCIA DE SANTA FE**CONSULTORIOS EXTERNOS - SERVICIOS MEDICOS Y NO MEDICOS****TOTAL PROVINCIA - PERIODO 1991 - 2001**

CONCEPTO	1991	1992	1993	1994	1995	1996	1997	1998	1999	2000	2001
Horas de atención	1.072.988	1.138.183	1.349.782	1.258.074	1.353.482	1.353.482	1.525.959	1.554.911	1.596.032	1.686.564	1.704.528
Consultas Nuevas	816.877	790.194	931.679	1.000.050	1.172.741	1.172.741	1.308.164	1.295.433	1.647.560	1.401.504	1.451.616
Consultas Repetidas	1.689.111	1.819.443	2.040.794	2.183.668	1.172.741	1.172.741	2.848.997	2.894.947	3.854.105	3.323.899	3.511.956
Consultas sin especificar											
Control Embarazos	93.837	98.419	100.982	101.526	108.141	108.141	117.875	126.341	128.448	125.252	126.647

FUENTE: Datos suministrados por la Dirección General de Estadística del Ministerio de Salud y Medio Ambiente.

NOTAS: Elaboración propia en base a la fuente citada.

Para el año 1996 se reiteran los datos del año anterior por carecer esta Dirección de las cifras pertinentes.

PROVINCIA DE SANTA FE**CONSULTORIOS EXTERNOS - SERVICIOS MEDICOS Y NO MEDICOS****TOTAL PROVINCIA****EVOLUCION DE LA PRODUCCION EN EL PERIODO 1991 - 2001**

CONCEPTO	1991	1992	1993	1994	1995	1996	1997	1998	1999	2000	2001
Horas de atención	143,33	152,04	180,31	168,06	180,80	180,80	203,84	207,71	213,20	225,29	227,69
Consultas Nuevas	147,32	142,51	168,03	180,36	211,50	211,50	235,92	233,63	297,13	252,76	261,80
Consultas Repetidas	142,92	153,95	172,68	184,76	99,23	99,23	241,06	244,95	326,10	281,24	297,15
Consultas sin especificar											
Control Embarazos	120,71	126,60	129,90	130,60	139,11	139,11	151,63	162,52	165,23	161,12	162,92

NOTAS: Elaboración propia en base datos suministrados por el Ministerio de Salud y Medio Ambiente.

Año 1980 = base para el cálculo de la evolución de las Horas de atención.

Año 1986 = base para el cálculo de la evolución de las Consultas nuevas y las repetidas debido a que no se cuenta con datos anteriores en la serie bajo estudio.

PROVINCIA DE SANTA FE**CONSULTORIOS EXTERNOS - SERVICIOS MEDICOS Y NO MEDICOS****TOTAL PROVINCIA - PERIODO 2002 - 2011**

CONCEPTO	2002	2003	2004	2005	2006	2007	2008	2009	2010	2011
Horas de atención	1.833.269	1.914.591	2.019.440	2.191.232	2.157.059	2.098.248	1.975.919	1.962.586	1.741.263	2.982.976
Consultas Nuevas	1.606.540	1.768.721	1.669.205	1.761.623	1.550.762	1.464.762	1.333.926	1.359.518	1.324.640	1.313.850
Consultas Repetidas	3.812.160	4.029.202	4.081.029	4.013.570	4.107.350	3.755.033	3.608.589	3.582.308	3.418.741	3.726.288
Consultas sin especificar							886.944	798.500	925.160	1.026.715
Control Embarazos	151.023	144.725	135.979	s/d	s/d	s/d	s/d	s/d	s/d	s/d

FUENTE: Datos suministrados por la Dirección General de Estadística del Ministerio de Salud y Medio Ambiente.

NOTAS: Elaboración propia en base a la fuente citada.

Para el año 1996 se reiteran los datos del año anterior por carecer esta Dirección de las cifras pertinentes.

A partir del año 2005, la Dirección General de Estadística del Ministerio de Salud no recoge información sobre Control de embarazos.

A partir del año 2008 se incorporó Consultas sin especificar debido a no contar con la información discriminada por parte del Ministerio de Salud

PROVINCIA DE SANTA FE**CONSULTORIOS EXTERNOS - SERVICIOS MEDICOS Y NO MEDICOS****TOTAL PROVINCIA****EVOLUCION DE LA PRODUCCION EN EL PERIODO 2002 - 2011**

CONCEPTO	2002	2003	2004	2005	2006	2007	2008	2009	2010	2011
Horas de atención	244,89	255,75	269,76	292,71	288,14	280,29	263,95	262,17	232,60	398,47
Consultas Nuevas	289,74	318,99	301,04	317,71	279,68	264,17	240,57	245,19	238,90	236,95
Consultas Repetidas	322,55	340,92	345,30	339,60	347,53	317,72	305,33	303,11	289,27	315,29
Consultas sin especificar							100,00	90,03	115,86	110,98
Control Embarazos	194,27	186,17	174,92							

NOTAS: Elaboración propia en base datos suministrados por el Ministerio de Salud y Medio Ambiente.

Año 1980 = base para el cálculo de la evolución de las Horas de atención.

Año 1986 = base para el cálculo de la evolución de las Consultas nuevas y las repetidas debido a que no se cuenta con datos anteriores en la serie bajo estudio.

Año 2008 = base para el cálculo de la evolución de las Consultas sin especificar por haber sido incorporadas a partir de ese año.

PROVINCIA DE SANTA FE
PRODUCCION DE CONSULTORIOS EXTERNOS-CONSULTORIOS MEDICOS Y NO MEDICOS
TOTAL PROVINCIA PERIODO 1986 - 2011

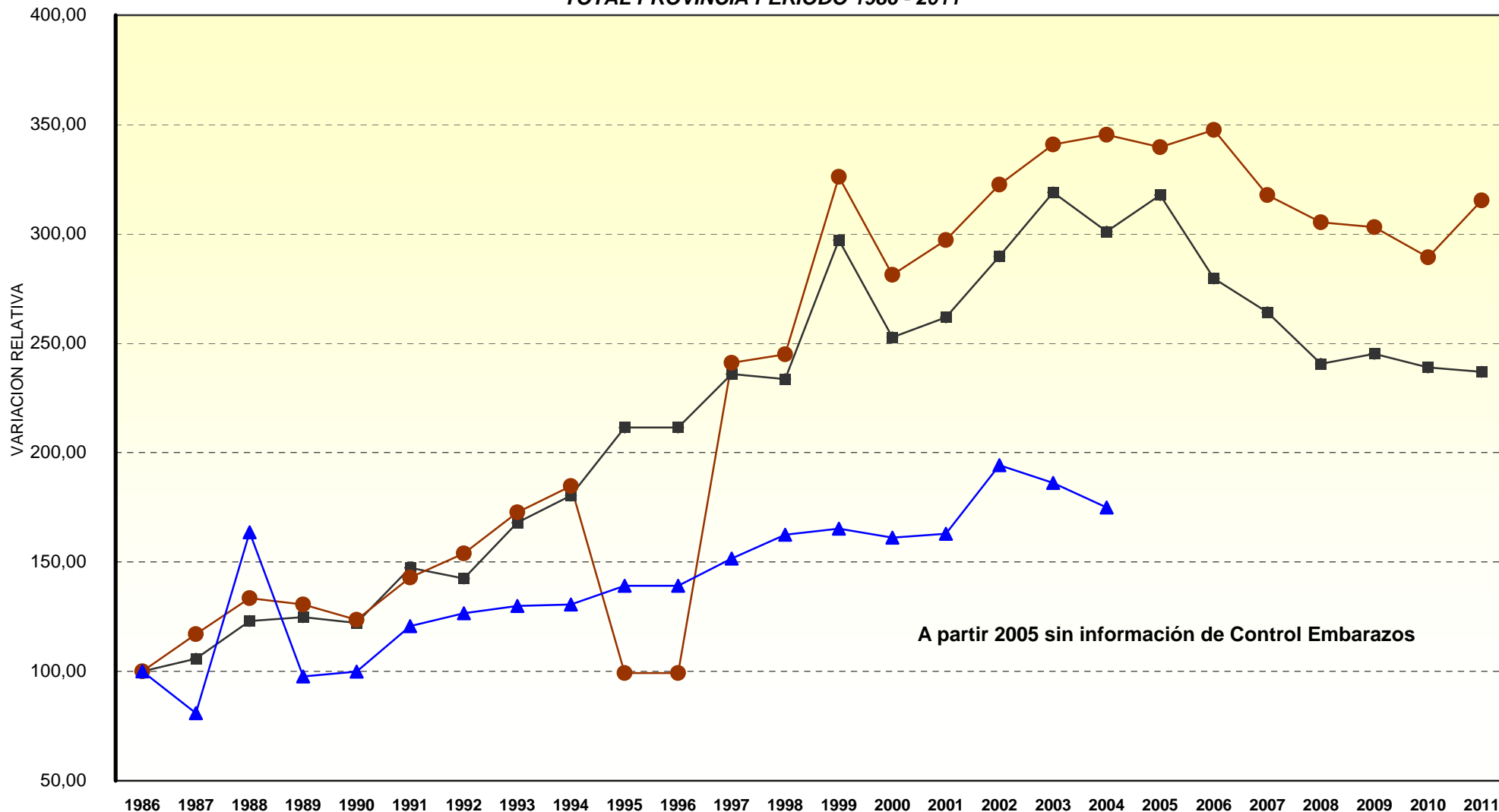

A partir 2005 sin información de Control Embarazos

■ Consultas Nuevas ● Consultas Repetidas ▲ Control Embarazos

PROVINCIA DE SANTA FE

PRODUCCION DE CONSULTORIO EXTERNO DE ESTABLECIMIENTOS OFICIALES
POR DEPARTAMENTOS Y ZONAS DE SALUD

AÑO 1995

DEPARTAMENTO ZONA DE SALUD	CONSULTAS			
	ESPECIALIDADES MEDICAS	GUARDIA	ESPECIALIDADES NO MEDICAS	TOTAL
Castellanos	171.080	35.098	4.724	210.902
San Cristóbal	74.362	10.668	345	85.375
Nueve de Julio	47.157	4.827		51.984
TOTAL ZONA DE SALUD I	292.599	50.593	5.069	348.261
General Obligado	232.736	29.794	8.624	271.154
Vera	83.715			83.715
TOTAL ZONA DE SALUD II	316.451	29.794	8.624	354.869
Garay	41.834			41.834
San Javier	30.166	7.626	3.112	40.904
TOTAL ZONA DE SALUD III	72.000	7.626	3.112	82.738
San Jerónimo	109.590	9.768	11.576	130.934
San Martín	74.550	6.185	1.081	81.816
TOTAL ZONA DE SALUD IV	184.140	15.953	12.657	212.750
La Capital	712.401	217.843	50.548	980.792
Las Colonias	100.550	8.833	698	110.081
San Justo	59.078	3.190	12.460	74.728
TOTAL ZONA DE SALUD V	872.029	229.866	63.706	1.165.601
Belgrano	63.238	13.611	2.293	79.142
Caseros	114.222	15.080	10.267	139.569
Iriondo	97.071	14.582	7.728	119.381
TOTAL ZONA DE SALUD VI	274.531	43.273	20.288	338.092
General López	251.209	50.384	30.184	331.777
TOTAL ZONA DE SALUD VII	251.209	50.384	30.184	331.777
Constitución	91.615	25.685	4.464	121.764
San Lorenzo	172.409	115.847	21.855	310.111
Rosario	1.475.419	438.109	209.639	2.123.167
TOTAL ZONA DE SALUD VIII	1.739.443	579.641	235.958	2.555.042
TOTAL PROVINCIA	4.002.402	1.007.130	379.598	5.389.130

FUENTE: Elaboración propia en base a datos suministrados por la Dirección Provincial de Planificación, Control de Gestión y Estadística del Ministerio de Salud y Medio Ambiente.

DIRECCION GENERAL DE PROGRAMACION Y ESTADISTICA HACENDAL.

PROVINCIA DE SANTA FE

PRODUCCION DE CONSULTORIO EXTERNO DE ESTABLECIMIENTOS OFICIALES
POR DEPARTAMENTOS Y ZONAS DE SALUD

AÑO 1996

DEPARTAMENTO ZONA DE SALUD	CONSULTAS			
	ESPECIALIDADES MEDICAS	GUARDIA	ESPECIALIDADES NO MEDICAS	TOTAL
Castellanos	178.984	41.540	3.683	224.207
San Cristóbal	77.448	10.138	1.395	88.981
Nueve de Julio	48.068	4.480		52.548
TOTAL ZONA DE SALUD I	304.500	56.158	5.078	365.736
General Obligado	225.527	35.684	8.523	269.734
Vera	84.477			84.477
TOTAL ZONA DE SALUD II	310.004	35.684	8.523	354.211
Garay	43.287			43.287
San Javier	32.181	7.386	7.218	46.785
TOTAL ZONA DE SALUD III	75.468	7.386	7.218	90.072
San Jerónimo	116.082	12.228	11.372	139.682
San Martín	78.347	10.163	1.832	90.342
TOTAL ZONA DE SALUD IV	194.429	22.391	13.204	230.024
La Capital	731.973	236.119	57.944	1.026.036
Las Colonias	101.419	11.547	782	113.748
San Justo	60.997	3.760	18.518	83.275
TOTAL ZONA DE SALUD V	894.389	251.426	77.244	1.223.059
Belgrano	55.790	15.100	5.563	76.453
Caseros	115.227	17.395	12.897	145.519
Iriondo	119.125	16.449	8.766	144.340
TOTAL ZONA DE SALUD VI	290.142	48.944	27.226	366.312
General López	316.370	28.658	47.873	392.901
TOTAL ZONA DE SALUD VII	316.370	28.658	47.873	392.901
Constitución	98.355	33.895	8.993	141.243
San Lorenzo	160.301	130.237	25.076	315.614
Rosario	1.682.319	478.175	191.054	2.351.548
TOTAL ZONA DE SALUD VIII	1.940.975	642.307	225.123	2.808.405
TOTAL PROVINCIA	4.326.277	1.092.954	411.489	5.830.720

FUENTE: Elaboración propia en base a datos suministrados por la Dirección Provincial de Planificación, Control de Gestión y Estadística del Ministerio de Salud y Medio Ambiente.

DIRECCION GENERAL DE PROGRAMACION Y ESTADISTICA HACENDAL.

PROVINCIA DE SANTA FE

PRODUCCION DE CONSULTORIO EXTERNO DE ESTABLECIMIENTOS OFICIALES
POR DEPARTAMENTOS Y ZONAS DE SALUD

AÑO 1997

DEPARTAMENTO ZONA DE SALUD	CONSULTAS			
	ESPECIALIDADES MEDICAS	GUARDIA	ESPECIALIDADES NO MEDICAS	TOTAL
Castellanos	187.554	51.611	10.422	249.587
San Cristóbal	84.185	9.939	5.618	99.742
Nueve de Julio	51.717	4.432	1.332	57.481
TOTAL ZONA DE SALUD I	323.456	65.982	17.372	406.810
General Obligado	249.889	45.265	21.366	316.520
Vera	97.330		9.553	106.883
TOTAL ZONA DE SALUD II	347.219	45.265	30.919	423.403
Garay	50.897		3.592	54.489
San Javier	36.915	8.647	6.248	51.810
TOTAL ZONA DE SALUD III	87.812	8.647	9.840	106.299
San Jerónimo	127.321	16.334	16.107	159.762
San Martín	83.221	10.118	11.513	104.852
TOTAL ZONA DE SALUD IV	210.542	26.452	27.620	264.614
La Capital	788.768	251.152	122.560	1.162.480
Las Colonias	97.606	12.421	5.057	115.084
San Justo	60.110	8.290	16.091	84.491
TOTAL ZONA DE SALUD V	946.484	271.863	143.708	1.362.055
Belgrano	52.014	20.087	6.177	78.278
Caseros	125.474	18.600	15.154	159.228
Iriondo	127.174	16.917	144.091	288.182
TOTAL ZONA DE SALUD VI	304.662	55.604	165.422	525.688
General López	328.183	30.641	47.409	406.233
TOTAL ZONA DE SALUD VII	328.183	30.641	47.409	406.233
Constitución	92.190	37.410	7.838	137.438
San Lorenzo	184.804	133.153	30.519	348.476
Rosario	912.714	272.764	79.563	1.265.041
TOTAL ZONA DE SALUD VIII	1.189.708	443.327	117.920	1.750.955
TOTAL PROVINCIA	3.738.066	947.781	560.210	5.246.057

FUENTE: Elaboración propia en base a datos suministrados por la Dirección Provincial de Planificación, Control de Gestión y Estadística del Ministerio de Salud y Medio Ambiente.

DIRECCION GENERAL DE PROGRAMACION Y ESTADISTICA HACENDAL.

PROVINCIA DE SANTA FE

PRODUCCION DE CONSULTORIO EXTERNO DE ESTABLECIMIENTOS OFICIALES
POR DEPARTAMENTOS Y ZONAS DE SALUD

AÑO 1998

DEPARTAMENTO ZONA DE SALUD	CONSULTAS			
	ESPECIALIDADES MEDICAS	GUARDIA	ESPECIALIDADES NO MEDICAS	TOTAL
Castellanos	204.215	49.194	24.125	277.534
San Cristóbal	88.470	11.463	6.335	106.268
Nueve de Julio	57.001	3.964	2.412	63.377
TOTAL ZONA DE SALUD I	349.686	64.621	32.872	447.179
General Obligado	250.036	40.618	26.934	317.588
Vera	95.851		9.134	104.985
TOTAL ZONA DE SALUD II	345.887	40.618	36.068	422.573
Garay	51.530	1.554	4.074	57.158
San Javier	37.738	9.866	10.385	57.989
TOTAL ZONA DE SALUD III	89.268	11.420	14.459	115.147
San Jerónimo	131.134	15.417	18.345	164.896
San Martín	87.341	12.097	13.053	112.491
TOTAL ZONA DE SALUD IV	218.475	27.514	31.398	277.387
La Capital	809.112	265.726	167.340	1.242.178
Las Colonias	100.577	14.270	5.002	119.849
San Justo	60.537	9.172	13.265	82.974
TOTAL ZONA DE SALUD V	970.226	289.168	185.607	1.445.001
Belgrano	49.519	19.006	8.024	76.549
Caseros	124.573	18.499	17.635	160.707
Iriondo	119.914	17.826	12.826	150.566
TOTAL ZONA DE SALUD VI	294.006	55.331	38.485	387.822
General López	340.761	32.504	48.730	421.995
TOTAL ZONA DE SALUD VII	340.761	32.504	48.730	421.995
Constitución	86.896	32.904	8.815	128.615
San Lorenzo	179.857	140.255	29.113	349.225
Rosario	882.717	266.707	78.359	1.227.783
TOTAL ZONA DE SALUD VIII	1.149.470	439.866	116.287	1.705.623
TOTAL PROVINCIA	3.757.779	961.042	503.906	5.222.727

FUENTE: Elaboración propia en base a datos suministrados por la Dirección Provincial de Planificación, Control de Gestión y Estadística del Ministerio de Salud y Medio Ambiente.

DIRECCION GENERAL DE PROGRAMACION Y ESTADISTICA HACENDAL.

PROVINCIA DE SANTA FE

PRODUCCION DE CONSULTORIO EXTERNO DE ESTABLECIMIENTOS OFICIALES
POR DEPARTAMENTOS Y ZONAS DE SALUD

AÑO 1999

DEPARTAMENTO ZONA DE SALUD	CONSULTAS			
	ESPECIALIDADES MEDICAS	GUARDIA	ESPECIALIDADES NO MEDICAS	TOTAL
Castellanos	214.112	57.426	17.285	288.823
San Cristóbal	92.607	13.731	5.435	111.773
Nueve de Julio	62.295	5.501	2.544	70.340
TOTAL ZONA DE SALUD I	369.014	76.658	25.264	470.936
General Obligado	278.108	43.168	25.965	347.241
Vera	111.491		7.894	119.385
TOTAL ZONA DE SALUD II	389.599	43.168	33.859	466.626
Garay	49.561	6.079	3.580	59.220
San Javier	37.251	11.100	12.165	60.516
TOTAL ZONA DE SALUD III	86.812	17.179	15.745	119.736
San Jerónimo	143.484	18.093	20.785	182.362
San Martín	92.100	13.525	11.635	117.260
TOTAL ZONA DE SALUD IV	235.584	31.618	32.420	299.622
La Capital	830.135	283.970	132.881	1.246.986
Las Colonias	107.477	14.893	5.048	127.418
San Justo	64.168	10.212	12.355	86.735
TOTAL ZONA DE SALUD V	1.001.780	309.075	150.284	1.461.139
Belgrano	56.437	20.629	8.511	85.577
Caseros	118.779	18.227	17.273	154.279
Iriondo	122.023	18.856	140.879	281.758
TOTAL ZONA DE SALUD VI	297.239	57.712	166.663	521.614
General López	361.527	35.912	45.820	443.259
TOTAL ZONA DE SALUD VII	361.527	35.912	45.820	443.259
Constitución	93.380	40.363	11.040	144.783
San Lorenzo	194.928	141.938	31.020	367.886
Rosario	949.181	310.563	74.573	1.334.317
TOTAL ZONA DE SALUD VIII	1.237.489	492.864	116.633	1.846.986
TOTAL PROVINCIA	3.979.044	1.064.186	586.688	5.629.918

FUENTE: Elaboración propia en base a datos suministrados por la Dirección Provincial de Planificación, Control de Gestión y Estadística del Ministerio de Salud y Medio Ambiente.

DIRECCION GENERAL DE PROGRAMACION Y ESTADISTICA HACENDAL.

PROVINCIA DE SANTA FE

PRODUCCION DE CONSULTORIO EXTERNO DE ESTABLECIMIENTOS OFICIALES
POR DEPARTAMENTOS Y ZONAS DE SALUD

AÑO 2000

DEPARTAMENTO ZONA DE SALUD	CONSULTAS			
	ESPECIALIDADES MEDICAS	GUARDIA	ESPECIALIDADES NO MEDICAS	TOTAL
Castellanos	214.897	58.784	29.033	302.714
San Cristóbal	101.153	14.736	4.554	120.443
Nueve de Julio	60.379	5.631	3.810	69.820
TOTAL ZONA DE SALUD I	376.429	79.151	37.397	492.977
General Obligado	277.650	51.648	33.385	362.683
Vera	118.393		8.714	127.107
TOTAL ZONA DE SALUD II	396.043	51.648	42.099	489.790
Garay	51.309	4.720	3.951	59.980
San Javier	40.798	10.713	17.304	68.815
TOTAL ZONA DE SALUD III	92.107	15.433	21.255	128.795
San Jerónimo	144.832	18.823	21.904	185.559
San Martín	90.993	16.520	15.350	122.863
TOTAL ZONA DE SALUD IV	235.825	35.343	37.254	308.422
La Capital	801.366	257.128	177.855	1.236.349
Las Colonias	107.576	14.383	8.276	130.235
San Justo	68.582	5.537	15.285	89.404
TOTAL ZONA DE SALUD V	977.524	277.048	201.416	1.455.988
Belgrano	57.366	28.285	7.940	93.591
Caseros	123.553	21.516	19.806	164.875
Iriondo	120.162	19.758	12.529	152.449
TOTAL ZONA DE SALUD VI	301.081	69.559	40.275	410.915
General López	279.192	45.107	42.279	366.578
TOTAL ZONA DE SALUD VII	279.192	45.107	42.279	366.578
Constitución	89.474	37.957	11.429	138.860
San Lorenzo	141.632	134.558	26.867	303.057
Rosario	850.836	265.428	85.301	1.201.565
TOTAL ZONA DE SALUD VIII	1.081.942	437.943	123.597	1.643.482
TOTAL PROVINCIA	3.740.143	1.011.232	545.572	5.296.947

FUENTE: Elaboración propia en base a datos suministrados por la Dirección Provincial de Planificación, Control de Gestión y Estadística del Ministerio de Salud y Medio Ambiente.

DIRECCION GENERAL DE PROGRAMACION Y ESTADISTICA HACENDAL.

PROVINCIA DE SANTA FE

PRODUCCION DE CONSULTORIO EXTERNO DE ESTABLECIMIENTOS OFICIALES
POR DEPARTAMENTOS Y ZONAS DE SALUD

AÑO 2001

DEPARTAMENTO ZONA DE SALUD	CONSULTAS			
	ESPECIALIDADES MEDICAS	GUARDIA	ESPECIALIDADES NO MEDICAS	TOTAL
Castellanos	138.025	9.938	11.893	159.856
San Cristóbal	110.612	18.449	9.200	138.261
Nueve de Julio	62.253	4.415	4.273	70.941
TOTAL ZONA DE SALUD I	310.890	32.802	25.366	369.058
General Obligado	307.687	67.595	33.675	408.957
Vera	135.074		11.337	146.411
TOTAL ZONA DE SALUD II	442.761	67.595	45.012	555.368
Garay	50.338	5.409	55.747	111.494
San Javier	50.858	8.431	13.821	73.110
TOTAL ZONA DE SALUD III	101.196	13.840	69.568	184.604
San Jerónimo	156.063	23.008	26.446	205.517
San Martín	100.222	20.391	16.205	136.818
TOTAL ZONA DE SALUD IV	256.285	43.399	42.651	342.335
La Capital	876.909	287.646	194.568	1.359.123
Las Colonias	122.279	16.392	10.807	149.478
San Justo	74.497	7.452	17.993	99.942
TOTAL ZONA DE SALUD V	1.073.685	311.490	223.368	1.608.543
Belgrano	60.371	32.366	8.928	101.665
Caseros	124.225	24.003	21.348	169.576
Iriondo	127.623	25.925	13.725	167.273
TOTAL ZONA DE SALUD VI	312.219	82.294	44.001	438.514
General López	264.560	50.241	39.289	354.090
TOTAL ZONA DE SALUD VII	264.560	50.241	39.289	354.090
Constitución	86.404	41.364	14.176	141.944
San Lorenzo	139.109	153.842	32.863	325.814
Rosario	908.660	299.155	92.171	1.299.986
TOTAL ZONA DE SALUD VIII	1.134.173	494.361	139.210	1.767.744
TOTAL PROVINCIA	3.895.769	1.096.022	628.465	5.620.256

FUENTE: Elaboración propia en base a datos suministrados por la Dirección Provincial de Planificación, Control de Gestión y Estadística del Ministerio de Salud y Medio Ambiente.

DIRECCION GENERAL DE PROGRAMACION Y ESTADISTICA HACENDAL.

PROVINCIA DE SANTA FE

PRODUCCION DE CONSULTORIO EXTERNO DE ESTABLECIMIENTOS OFICIALES
POR DEPARTAMENTOS Y ZONAS DE SALUD

AÑO 2002

DEPARTAMENTO ZONA DE SALUD	CONSULTAS			
	ESPECIALIDADES MEDICAS	GUARDIA	ESPECIALIDADES NO MEDICAS	TOTAL
Castellanos	228.957	70.738	38.684	338.379
San Cristóbal	107.714	22.378	10.649	140.741
Nueve de Julio	70.431	4.119	3.467	78.017
TOTAL ZONA DE SALUD I	407.102	97.235	52.800	557.137
General Obligado	298.694	78.742	29.911	407.347
Vera	151.363		8.432	159.795
TOTAL ZONA DE SALUD II	450.057	78.742	38.343	567.142
Garay	52.185	8.475	7.186	67.846
San Javier	60.322	8.704	11.816	80.842
TOTAL ZONA DE SALUD III	112.507	17.179	19.002	148.688
San Jerónimo	158.534	26.821	26.690	212.045
San Martín	103.901	18.384	17.417	139.702
TOTAL ZONA DE SALUD IV	262.435	45.205	44.107	351.747
La Capital	929.688	309.496	178.998	1.418.182
Las Colonias	136.941	17.296	12.453	166.690
San Justo	82.486	8.545	15.359	106.390
TOTAL ZONA DE SALUD V	1.149.115	335.337	206.810	1.691.262
Belgrano	67.136	26.066	9.821	103.023
Caseros	133.150	23.306	17.514	173.970
Iriondo	134.537	23.918	15.371	173.826
TOTAL ZONA DE SALUD VI	334.823	73.290	42.706	450.819
General López	299.292	46.982	45.683	391.957
TOTAL ZONA DE SALUD VII	299.292	46.982	45.683	391.957
Constitución	104.208	36.539	11.796	152.543
San Lorenzo	151.316	149.295	32.627	333.238
Rosario	896.901	300.261	95.152	1.292.314
TOTAL ZONA DE SALUD VIII	1.152.425	486.095	139.575	1.778.095
TOTAL PROVINCIA	4.167.756	1.180.065	589.026	5.936.847

FUENTE: Elaboración propia en base a datos suministrados por la Dirección Provincial de Planificación, Control de Gestión y Estadística del Ministerio de Salud y Medio Ambiente.

DIRECCION GENERAL DE PROGRAMACION Y ESTADISTICA HACENDAL.

PROVINCIA DE SANTA FE

PRODUCCION DE CONSULTORIO EXTERNO DE ESTABLECIMIENTOS OFICIALES
POR DEPARTAMENTOS Y ZONAS DE SALUD

AÑO 2003

DEPARTAMENTO ZONA DE SALUD	CONSULTAS			
	ESPECIALIDADES MEDICAS	GUARDIA	ESPECIALIDADES NO MEDICAS	TOTAL
Castellanos	255.028	78.359	27.994	361.381
San Cristóbal	116.340	25.041	7.751	149.132
Nueve de Julio	77.845	9.688	1.648	89.181
TOTAL ZONA DE SALUD I	449.213	113.088	37.393	599.694
General Obligado	319.751	88.174	12.593	420.518
Vera	171.779		3.789	175.568
TOTAL ZONA DE SALUD II	491.530	88.174	16.382	596.086
Garay	51.585	13.211	7.558	72.354
San Javier	67.202	10.992	12.989	91.183
TOTAL ZONA DE SALUD III	118.787	24.203	20.547	163.537
San Jerónimo	169.042	28.648	23.862	221.552
San Martín	119.549	21.113	14.844	155.506
TOTAL ZONA DE SALUD IV	288.591	49.761	38.706	377.058
La Capital	944.021	321.890	122.242	1.388.153
Las Colonias	144.332	20.869	7.925	173.126
San Justo	87.668	8.502	12.346	108.516
TOTAL ZONA DE SALUD V	1.176.021	351.261	142.513	1.669.795
Belgrano	79.498	28.651	6.156	114.305
Caseros	152.897	26.082	18.805	197.784
Iriondo	145.534	22.854	12.272	180.660
TOTAL ZONA DE SALUD VI	377.929	77.587	37.233	492.749
General López	321.842	55.449	43.224	420.515
TOTAL ZONA DE SALUD VII	321.842	55.449	43.224	420.515
Constitución	106.157	35.466	13.033	154.656
San Lorenzo	168.826	158.358	25.243	352.427
Rosario	918.287	311.959	89.803	1.320.049
TOTAL ZONA DE SALUD VIII	1.193.270	505.783	128.079	1.827.132
TOTAL PROVINCIA	4.417.183	1.265.306	464.077	6.146.566

FUENTE: Elaboración propia en base a datos suministrados por la Dirección Provincial de Planificación, Control de Gestión y Estadística del Ministerio de Salud y Medio Ambiente.

DIRECCION GENERAL DE PROGRAMACION Y ESTADISTICA HACENDAL.

PROVINCIA DE SANTA FE

PRODUCCION DE CONSULTORIO EXTERNO DE ESTABLECIMIENTOS OFICIALES
POR DEPARTAMENTOS Y ZONAS DE SALUD

AÑO 2004

DEPARTAMENTO ZONA DE SALUD	CONSULTAS			
	ESPECIALIDADES MEDICAS	GUARDIA	ESPECIALIDADES NO MEDICAS	TOTAL
Castellanos	250.842	67.444	24.975	343.261
San Cristóbal	120.546	25.106	7.296	152.948
TOTAL ZONA DE SALUD I	371.388	92.550	32.271	496.209
General Obligado	298.211	84.226	19.555	401.992
Vera	160.680	22.664	4.093	187.437
TOTAL ZONA DE SALUD II	458.891	106.890	23.648	589.429
Garay	49.153	12.608	7.944	69.705
San Javier	66.655	12.244	18.506	97.405
TOTAL ZONA DE SALUD III	115.808	24.852	26.450	167.110
San Jerónimo	167.016	30.433	22.688	220.137
San Martín	126.615	25.621	15.724	167.960
TOTAL ZONA DE SALUD IV	293.631	56.054	38.412	388.097
La Capital	957.091	317.412	128.657	1.403.160
Las Colonias	150.135	24.049	9.154	183.338
San Justo	86.268	9.294	13.548	109.110
TOTAL ZONA DE SALUD V	1.193.494	350.755	151.359	1.695.608
Belgrano	78.999	26.902	6.349	112.250
Caseros	164.872	24.371	21.878	211.121
Iriondo	137.112	21.141	9.109	167.362
TOTAL ZONA DE SALUD VI	380.983	72.414	37.336	490.733
General López	290.940	59.331	38.650	388.921
TOTAL ZONA DE SALUD VII	290.940	59.331	38.650	388.921
Constitución	106.987	29.336	11.536	147.859
San Lorenzo	159.360	144.571	23.725	327.656
Rosario	841.008	297.619	95.651	1.234.278
TOTAL ZONA DE SALUD VIII	1.107.355	471.526	130.912	1.709.793
9 de Julio	79.803	7.025	183	87.011
TOTAL ZONA DE SALUD IX	79.803	7.025	183	87.011
TOTAL PROVINCIA	4.292.293	1.241.397	479.221	6.012.911

FUENTE: Elaboración propia en base a datos suministrados por la Dirección Provincial de Planificación, Control de Gestión y Estadística del Ministerio de Salud y Medio Ambiente.

DIRECCION GENERAL DE PROGRAMACION Y ESTADISTICA HACENDAL.

PROVINCIA DE SANTA FE

PRODUCCION DE CONSULTORIO EXTERNO DE ESTABLECIMIENTOS OFICIALES
POR DEPARTAMENTOS Y ZONAS DE SALUD

AÑO 2005

DEPARTAMENTO ZONA DE SALUD	CONSULTAS			
	ESPECIALIDADES MEDICAS	GUARDIA	ESPECIALIDADES NO MEDICAS	TOTAL
Castellanos	236.440	59.472	21.277	317.189
San Cristóbal	126.499	24.473	5.681	156.653
TOTAL ZONA DE SALUD I	362.939	83.945	26.958	473.842
General Obligado	309.280	102.900	20.864	433.044
Vera	166.495	17.248	3.726	187.469
TOTAL ZONA DE SALUD II	475.775	120.148	24.590	620.513
Garay	55.310	9.327	7.040	71.677
San Javier	66.967	11.379	13.273	91.619
TOTAL ZONA DE SALUD III	122.277	20.706	20.313	163.296
San Jerónimo	155.591	25.487	20.857	201.935
San Martín	120.912	27.343	15.356	163.611
TOTAL ZONA DE SALUD IV	276.503	52.830	36.213	365.546
La Capital	1.047.998	319.216	135.510	1.502.724
Las Colonias	155.429	25.098	7.964	188.491
San Justo	86.343	9.905	11.969	108.217
TOTAL ZONA DE SALUD V	1.289.770	354.219	155.443	1.799.432
Belgrano	74.606	28.586	6.288	109.480
Caseros	184.641	26.890	25.625	237.156
Iriondo	127.952	19.811	8.055	155.818
TOTAL ZONA DE SALUD VI	387.199	75.287	39.968	502.454
General López	366.213	108.797	59.884	534.894
TOTAL ZONA DE SALUD VII	366.213	108.797	59.884	534.894
Constitución	125.668	25.120	11.160	161.948
San Lorenzo	275.852	141.279	47.315	464.446
Rosario	2.085.655	684.248	134.086	2.903.989
TOTAL ZONA DE SALUD VIII	2.487.175	850.647	192.561	3.530.383
9 de Julio	78.241	4.161	390	82.792
TOTAL ZONA DE SALUD IX	78.241	4.161	390	82.792
TOTAL PROVINCIA	5.846.092	1.670.740	556.320	8.073.152

FUENTE: Elaboración propia en base a datos suministrados por la Dirección Provincial de Planificación, Control de Gestión y Estadística del Ministerio de Salud y Medio Ambiente.

DIRECCION GENERAL DE PROGRAMACION Y ESTADISTICA HACENDAL.

PROVINCIA DE SANTA FE

PRODUCCION DE CONSULTORIO EXTERNO DE ESTABLECIMIENTOS OFICIALES
POR DEPARTAMENTOS Y ZONAS DE SALUD

AÑO 2006

DEPARTAMENTO ZONA DE SALUD	CONSULTAS			
	ESPECIALIDADES MEDICAS	GUARDIA	ESPECIALIDADES NO MEDICAS	TOTAL
Castellanos	210.590	52.327	22.678	285.595
San Cristóbal	116.052	26.527	5.735	148.314
TOTAL ZONA DE SALUD I	326.642	78.854	28.413	433.909
General Obligado	302.338	96.416	23.975	422.729
Vera	164.721	20.489	5.741	190.951
TOTAL ZONA DE SALUD II	467.059	116.905	29.716	613.680
Garay	54.641	8.707	8.500	71.848
San Javier	73.451	10.998	15.252	99.701
TOTAL ZONA DE SALUD III	128.092	19.705	23.752	171.549
San Jerónimo	135.972	23.895	21.424	181.291
San Martín	125.220	25.438	16.668	167.326
TOTAL ZONA DE SALUD IV	261.192	49.333	38.092	348.617
La Capital	975.907	297.164	142.259	1.415.330
Las Colonias	158.403	25.160	8.719	192.282
San Justo	83.730	8.828	10.426	102.984
TOTAL ZONA DE SALUD V	1.218.040	331.152	161.404	1.710.596
Belgrano	68.042	28.535	7.059	103.636
Caseros	173.169	31.496	22.991	227.656
Iriondo	129.661	20.564	11.760	161.985
TOTAL ZONA DE SALUD VI	370.872	80.595	41.810	493.277
General López	269.321	68.067	42.326	379.714
TOTAL ZONA DE SALUD VII	269.321	68.067	42.326	379.714
Constitución	118.631	24.999	10.731	154.361
San Lorenzo	152.803	129.285	30.754	312.842
Rosario	862.623	300.321	113.552	1.276.496
TOTAL ZONA DE SALUD VIII	1.134.057	454.605	155.037	1.743.699
9 de Julio	67.752	5.641	260	73.653
TOTAL ZONA DE SALUD IX	67.752	5.641	260	73.653
TOTAL PROVINCIA	4.243.027	1.204.857	520.810	5.968.694

FUENTE: Elaboración propia en base a datos suministrados por la Dirección Provincial de Planificación, Control de Gestión y Estadística del Ministerio de Salud y Medio Ambiente.

DIRECCION GENERAL DE PROGRAMACION Y ESTADISTICA HACENDAL.

PROVINCIA DE SANTA FE

PRODUCCION DE CONSULTORIO EXTERNO DE ESTABLECIMIENTOS OFICIALES
POR DEPARTAMENTOS Y ZONAS DE SALUD

AÑO 2007

DEPARTAMENTO ZONA DE SALUD	CONSULTAS			
	ESPECIALIDADES MEDICAS	GUARDIA	ESPECIALIDADES NO MEDICAS	TOTAL
Castellanos	140.649	15.759	4.399	160.807
San Cristóbal	122.407	25.698	5.032	153.137
TOTAL ZONA DE SALUD I	263.056	41.457	9.431	313.944
General Obligado	277.278	94.615	25.661	397.554
Vera	165.482	16.863	4.390	186.735
TOTAL ZONA DE SALUD II	442.760	111.478	30.051	584.289
Garay	54.644	8.202	7.534	70.380
San Javier	76.278	8.529	12.529	97.336
TOTAL ZONA DE SALUD III	130.922	16.731	20.063	167.716
San Jerónimo	141.559	22.522	21.426	185.507
San Martín	121.079	22.308	17.093	160.480
TOTAL ZONA DE SALUD IV	262.638	44.830	38.519	345.987
La Capital	903.105	288.937	127.707	1.319.749
Las Colonias	155.489	26.374	7.931	189.794
San Justo	80.320	8.972	9.144	98.436
TOTAL ZONA DE SALUD V	1.138.914	324.283	144.782	1.607.979
Belgrano	65.462	27.940	6.624	100.026
Caseros	174.114	30.889	20.728	225.731
Iriondo	128.111	19.032	13.818	160.961
TOTAL ZONA DE SALUD VI	367.687	77.861	41.170	486.718
General López	252.773	72.307	42.263	367.343
TOTAL ZONA DE SALUD VII	252.773	72.307	42.263	367.343
Constitución	85.660	4.814	7.933	98.407
San Lorenzo	135.717	125.709	27.957	289.383
Rosario	772.871	286.081	99.431	1.158.383
TOTAL ZONA DE SALUD VIII	994.248	416.604	135.321	1.546.173
9 de Julio	68.651	7.677		76.328
TOTAL ZONA DE SALUD IX	68.651	7.677	0	76.328
TOTAL PROVINCIA	3.921.649	1.113.228	461.600	5.496.477

FUENTE: Elaboración propia en base a datos suministrados por la Dirección Provincial de Planificación, Control de Gestión y Estadística del Ministerio de Salud y Medio Ambiente.

DIRECCION GENERAL DE PROGRAMACION Y ESTADISTICA HACENDAL.

PROVINCIA DE SANTA FE

PRODUCCION DE CONSULTORIO EXTERNO DE ESTABLECIMIENTOS OFICIALES
POR DEPARTAMENTOS Y ZONAS DE SALUD
AÑO 2008

DEPARTAMENTO ZONA DE SALUD	CONSULTAS			
	ESPECIALIDADES MEDICAS	GUARDIA	ESPECIALIDADES NO MEDICAS	TOTAL
Castellanos	254.644	4.307	17.588	276.539
San Cristóbal	142.025	2.079	7.998	152.102
TOTAL ZONA DE SALUD I	396.669	6.386	25.586	428.641
General Obligado	371.391	7.921	24.016	403.328
Vera	182.298	1.930	3.821	188.049
TOTAL ZONA DE SALUD II	553.689	9.851	27.837	591.377
Garay	63.152	449	5.690	69.291
San Javier	70.936	330	11.258	82.524
TOTAL ZONA DE SALUD III	134.088	779	16.948	151.815
San Jerónimo	165.061	3.296	20.993	189.350
San Martín	138.205	6.218	15.353	159.776
TOTAL ZONA DE SALUD IV	303.266	9.514	36.346	349.126
La Capital	1.233.286	30.631	126.790	1.390.707
Las Colonias	172.804	2.308	8.470	183.582
San Justo	82.475	1.841	10.140	94.456
TOTAL ZONA DE SALUD V	1.488.565	34.780	145.400	1.668.745
Belgrano	88.930	4.477	6.362	99.769
Caseros	166.357	6.685	18.522	191.564
Iriondo	131.326	3.093	16.272	150.691
TOTAL ZONA DE SALUD VI	386.613	14.255	41.156	442.024
General López	393.275	6.681	52.441	452.397
TOTAL ZONA DE SALUD VII	393.275	6.681	52.441	452.397
Constitución	141.100	2.180	12.495	155.775
San Lorenzo	361.809	16.520	51.154	429.483
Rosario	956.405	19.413	121.163	1.096.981
TOTAL ZONA DE SALUD VIII	1.459.314	38.113	184.812	1.682.239
9 de Julio	62.431	533	131	63.095
TOTAL ZONA DE SALUD IX	62.431	533	131	63.095
TOTAL PROVINCIA	5.177.910	120.892	530.657	5.829.459

FUENTE: Elaboración propia en base a datos suministrados por la Dirección Provincial de Planificación, Control de Gestión y Estadística del Ministerio de Salud y Medio Ambiente.

DIRECCION GENERAL DE PROGRAMACION Y ESTADISTICA HACENDAL.

PROVINCIA DE SANTA FE

PRODUCCION DE CONSULTORIO EXTERNO DE ESTABLECIMIENTOS OFICIALES
POR DEPARTAMENTOS Y ZONAS DE SALUD
AÑO 2009

DEPARTAMENTO ZONA DE SALUD	CONSULTAS			
	ESPECIALIDADES MEDICAS	GUARDIA	ESPECIALIDADES NO MEDICAS	TOTAL
Castellanos	270.867	3.071	26.644	300.582
San Cristóbal	108.406	1.925	10.684	121.015
TOTAL ZONA DE SALUD I	379.273	4.996	37.328	421.597
General Obligado	414.482	7.350	29.676	451.508
Vera	168.370	2.063	1.052	171.485
TOTAL ZONA DE SALUD II	582.852	9.413	30.728	622.993
Garay	69.624	494	7.939	78.057
San Javier	78.142	297	17.925	96.364
TOTAL ZONA DE SALUD III	147.766	791	25.864	174.421
San Jerónimo	161.065	3.488	26.086	190.639
San Martín	133.666	6.075	11.711	151.452
TOTAL ZONA DE SALUD IV	294.731	9.563	37.797	342.091
La Capital	1.252.678	31.300	97.025	1.381.003
Las Colonias	241.572	5.321	10.052	256.945
San Justo	35.210	1.243	9.036	45.489
TOTAL ZONA DE SALUD V	1.529.460	37.864	116.113	1.683.437
Belgrano	87.676	4.628	11.880	104.184
Caseros	258.034	9.039	20.005	287.078
Iriondo	145.785	1.990	17.542	165.317
TOTAL ZONA DE SALUD VI	491.495	15.657	49.427	556.579
General López	423.085	7.649	54.935	485.669
TOTAL ZONA DE SALUD VII	423.085	7.649	54.935	485.669
Constitución	134.709			134.709
San Lorenzo	1.123.288	17.351	141.116	1.281.755
Rosario	375.091	15.041	56.163	446.295
TOTAL ZONA DE SALUD VIII	1.633.088	32.392	197.279	1.862.759
9 de Julio	90.016	2.212	10.923	103.151
TOTAL ZONA DE SALUD IX	90.016	2.212	10.923	103.151
TOTAL PROVINCIA	5.571.766	120.537	560.394	6.252.697

FUENTE: Elaboración propia en base a datos suministrados por la Dirección Provincial de Planificación, Control de Gestión y Estadística del Ministerio de Salud y Medio Ambiente.

DIRECCION GENERAL DE PROGRAMACION Y ESTADISTICA HACENDAL.

PROVINCIA DE SANTA FE

PRODUCCION DE CONSULTORIO EXTERNO DE ESTABLECIMIENTOS OFICIALES
POR DEPARTAMENTOS Y ZONAS DE SALUD
AÑO 2010

DEPARTAMENTO ZONA DE SALUD	CONSULTAS			
	ESPECIALIDADES MEDICAS	GUARDIA	ESPECIALIDADES NO MEDICAS	TOTAL
Castellanos	231.373	62.540	18.824	312.737
San Cristóbal	113.993	27.582	7.954	149.529
TOTAL ZONA DE SALUD I	345.366	90.122	26.778	462.266
General Obligado	295.392	81.071	22.862	399.325
Vera	167.001	21.580	4.277	192.858
TOTAL ZONA DE SALUD II	462.393	102.651	27.139	592.183
Garay	59.706	11.198	6.089	76.993
San Javier	56.871	10.681	7.961	75.513
TOTAL ZONA DE SALUD III	116.577	21.879	14.050	152.506
San Jerónimo	125.590	22.666	18.214	166.470
San Martín	97.197	27.180	11.639	136.016
TOTAL ZONA DE SALUD IV	222.787	49.846	29.853	302.486
La Capital	900.453	344.348	98.146	1.342.947
Las Colonias	170.228	28.432	7.482	206.142
San Justo	77.645	12.310	7.927	97.882
TOTAL ZONA DE SALUD V	1.148.326	385.090	113.555	1.646.971
Belgrano	48.687	21.588	9.322	79.597
Caseros	161.455	37.778	18.299	217.532
Iriondo	74.035	21.576	12.684	108.295
TOTAL ZONA DE SALUD VI	284.177	80.942	40.305	405.424
General López	357.992	68.613	55.343	481.948
TOTAL ZONA DE SALUD VII	357.992	68.613	55.343	481.948
Constitución	74.698	23.263	8.549	106.510
San Lorenzo	218.771	74.945	47.452	341.168
Rosario	645.591	259.698	98.212	1.003.501
TOTAL ZONA DE SALUD VIII	939.060	357.906	154.213	1.451.179
9 de Julio	72.049	25.710	9.344	107.103
TOTAL ZONA DE SALUD IX	72.049	25.710	9.344	107.103
TOTAL PROVINCIA	3.948.727	1.182.759	470.580	5.602.066

FUENTE: Elaboración propia en base a datos suministrados por la Dirección Provincial de Planificación, Control de Gestión y Estadística del Ministerio de Salud y Medio Ambiente.

DIRECCION GENERAL DE PROGRAMACION Y ESTADISTICA HACENDAL.

PROVINCIA DE SANTA FE

PRODUCCION DE CONSULTORIO EXTERNO DE ESTABLECIMIENTOS OFICIALES
POR DEPARTAMENTOS Y ZONAS DE SALUD
AÑO 2011

DEPARTAMENTO ZONA DE SALUD	CONSULTAS			
	ESPECIALIDADES MEDICAS	GUARDIA	ESPECIALIDADES NO MEDICAS	TOTAL
Castellanos	250.490	61.322	18.671	330.483
San Cristóbal	124.635	25.822	20.933	171.390
TOTAL ZONA DE SALUD I	375.125	87.144	39.604	501.873
General Obligado	324.510	98.411	35.992	458.913
Vera	166.816	18.511	8.247	193.574
TOTAL ZONA DE SALUD II	491.326	116.922	44.239	652.487
Garay	55.312	12.769	7.416	75.497
San Javier	44.672	11.321	18.514	74.507
TOTAL ZONA DE SALUD III	99.984	24.090	25.930	150.004
San Jerónimo	130.216	39.865	30.941	201.022
San Martín	104.911	31.000	11.397	147.308
TOTAL ZONA DE SALUD IV	235.127	70.865	42.338	348.330
La Capital	908.267	323.805	166.048	1.398.120
Las Colonias	178.518	27.052	20.110	225.680
San Justo	78.637	11.768	10.018	100.423
TOTAL ZONA DE SALUD V	1.165.422	362.625	196.176	1.724.223
Belgrano	50.256	24.468	8.929	83.653
Caseros	143.501	43.612	29.700	216.813
Iriondo	73.781	32.740	16.582	123.103
TOTAL ZONA DE SALUD VI	267.538	100.820	55.211	423.569
General López	270.291	70.374	50.373	391.038
TOTAL ZONA DE SALUD VII	270.291	70.374	50.373	391.038
Constitución	99.662	28.646	13.603	141.911
San Lorenzo	246.210	153.490	54.717	454.417
Rosario	767.155	260.493	129.132	1.156.780
TOTAL ZONA DE SALUD VIII	1.113.027	442.629	197.452	1.753.108
9 de Julio	78.050	29.915	14.256	122.221
TOTAL ZONA DE SALUD IX	78.050	29.915	14.256	122.221
TOTAL PROVINCIA	4.095.890	1.305.384	665.579	6.066.853

FUENTE: Elaboración propia en base a datos suministrados por la Dirección Provincial de Planificación, Control de Gestión y Estadística del Ministerio de Salud y Medio Ambiente.

DIRECCION GENERAL DE PROGRAMACION Y ESTADISTICA HACENDAL.

PROVINCIA DE SANTA FE
PRODUCCION DE CONSULTORIO EXTERNO DE ESTABLECIMIENTOS OFICIALES
1995 - 2011

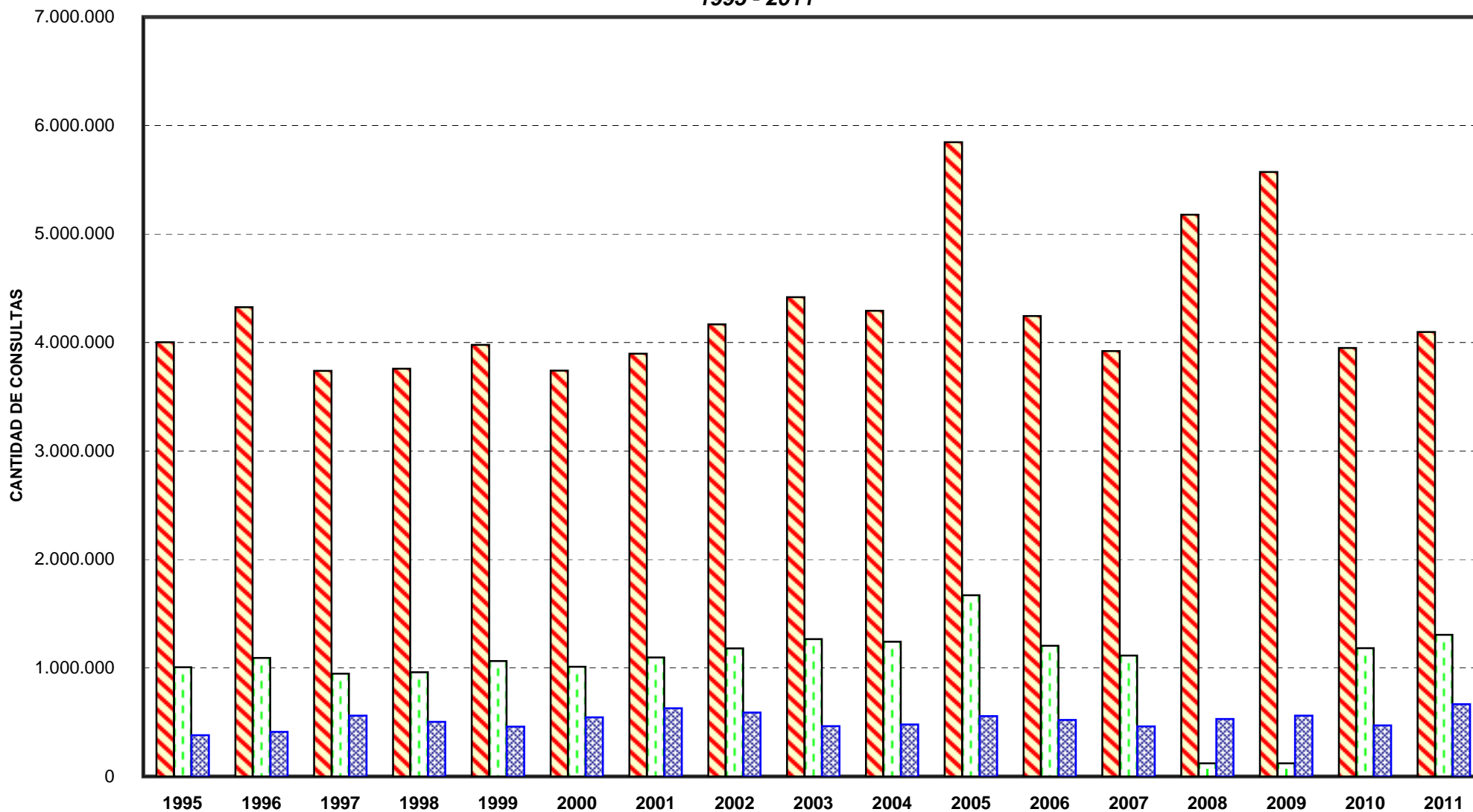

DIRECCION GENERAL DE PROGRAMACION Y ESTADISTICA HACENDAL.

ESP. MEDICAS

GUARDIA

ESP. NO MEDICAS

PRODUCCION DE SERVICIOS DE LABORATORIO, RADIOLOGIA, CIRUGIA Y PARTOS DE ESTABLECIMIENTOS OFICIALES

Se informa sobre los servicios de radiología, laboratorio, cirugía y partos prestados a la comunidad desde el año 1995 hasta el año 2010 correspondientes a establecimientos oficiales, conformado por zonas de salud y los departamentos que componen cada una de ellas.

Es importante destacar que a partir del Año 2008 no se muestra la información correspondiente a los Departamentos de Rosario, Constitución y San Lorenzo debido a un cambio de metodología realizado por la dependencia de Rosario, en la que surge una incompatibilidad para adjuntar los datos desde el Departamento de Estadística del Ministerio de Salud. Por tal motivo, se repite para los mencionados departamentos en el período 2008 -2010 la información correspondiente al año 2007.

La producción de servicios de radiología tiene el mayor valor en el año 2000 con relación al total provincial, habiéndose incrementado en el período 1995-2010 en un 13,87%. El análisis por zonas de salud muestra una evolución dispar; siendo conveniente destacar que el mayor porcentaje de prestaciones correspondientes a radiología en el año 2010 corresponde a la Zona VIII con el 45,47% y dentro de esta zona el departamento con mayor servicio brindado es Rosario 37,11% y le sigue la Zona V con el 35,98% cuyo departamento La Capital representa el 32,30%.

La producción de servicios de cirugía en establecimientos oficiales, como en el caso anterior los de mayores prestaciones corresponden al Departamento Rosario (25,64%) de la Zona VIII, Departamento La Capital (32,41%) de la Zona V y le sigue el Departamento General Obligado (14,56%) de la Zona II. Si tenemos en cuenta las cifras del año 2010 con respecto al comienzo de la serie veremos que hubo un decrecimiento del 53,28%.

Analizando los servicios de laboratorio, se observa que en el año 2010 se brindaron 3.989.841 servicios de los cuales 1.967.550 corresponden a la Zona de Salud VIII, integrada por los Departamentos de Constitución, San Lorenzo y Rosario, y la Zona V con 1.438.575 prestaciones, la integran los Departamentos La Capital, Las Colonias y San Justo. En el año 2010 el servicio de laboratorio representó el 85% del total de los cuatro servicios prestados a la comunidad.

Los servicios de parto manifiestan una disminución continua a lo largo del período, especialmente a partir del año 2003. En el año 2010 se brindaron 15.516 servicios.

A partir del Año 2011 no se cuenta con esta información.

PROVINCIA DE SANTA FE

PRODUCCION DE SERVICIOS DE LABORATORIO, RADIOLOGIA, CIRUGIA Y PARTOS
DE ESTABLECIMIENTOS OFICIALES POR DEPARTAMENTOS Y ZONAS DE SALUD

AÑO 1995

DEPARTAMENTO/ZONA DE SALUD	LABORATORIO	RADIOLOGIA	CIRUGIA	PARTOS	TOTAL
Castellanos	66.614	13.478	1.743	1.263	83.098
San Cristóbal	48.553	7.074	1.007	557	57.191
Nueve de Julio	15.001	1.538	134	352	17.025
TOTAL ZONA DE SALUD I	130.168	22.090	2.884	2.172	157.314
General Obligado	152.949	16.438	2.375	2.990	174.752
Vera	50.238	1.877	614	681	53.410
TOTAL ZONA DE SALUD II	203.187	18.315	2.989	3.671	228.162
Garay	34.651	1.748	105	291	36.795
San Javier	24.326	2.894	617	765	28.602
TOTAL ZONA DE SALUD III	58.977	4.642	722	1.056	65.397
San Jerónimo	41.619	4.516	614	604	47.353
San Martín	50.537	19.549	1.724	742	72.552
TOTAL ZONA DE SALUD IV	92.156	24.065	2.338	1.346	119.905
La Capital	994.853	142.853	15.463	6.011	1.159.180
Las Colonias	37.363	11.492	1.015	648	50.518
San Justo	28.831	3.350	200	384	32.765
TOTAL ZONA DE SALUD V	1.061.047	157.695	16.678	7.043	1.242.463
Belgrano	15.228	4.020	237	280	19.765
Caseros	4.951	10.805	194	114	16.064
Iriondo	29.207	5.012	997	360	35.576
TOTAL ZONA DE SALUD VI	49.386	19.837	1.428	754	71.405
General López	59.337	23.534	3.171	1.503	87.545
TOTAL ZONA DE SALUD VII	59.337	23.534	3.171	1.503	87.545
Constitución	31.692	4.577	143	529	36.941
San Lorenzo	68.525	11.293	525	751	81.094
Rosario	2.424.076	288.907	20.459	11.449	2.744.891
TOTAL ZONA DE SALUD VIII	2.524.293	304.777	21.127	12.729	2.862.926
TOTAL PROVINCIA	4.178.551	574.955	51.337	30.274	4.835.117

FUENTE: Elaboración propia en base a datos suministrados por la Dirección Provincial de Planificación, Control de Gestión y Estadística del Ministerio de Salud y Medio Ambiente.

PROVINCIA DE SANTA FE

PRODUCCION DE SERVICIOS DE LABORATORIO, RADIOLOGIA, CIRUGIA Y PARTOS
DE ESTABLECIMIENTOS OFICIALES POR DEPARTAMENTOS Y ZONAS DE SALUD

AÑO 1996

DEPARTAMENTO/ZONA DE SALUD	LABORATORIO	RADIOLOGIA	CIRUGIA	PARTOS	TOTAL
Castellanos	68.291	13.146	1.163	1239	83.839
San Cristóbal	63.980	5.513	925	626	71.044
Nueve de Julio	11.412			136	11.548
TOTAL ZONA DE SALUD I	143.683	18.659	2.088	2.001	166.431
General Obligado	153.976	16.011	2.186	3.137	175.310
Vera	28.922	910	303	443	30.578
TOTAL ZONA DE SALUD II	182.898	16.921	2.489	3.580	205.888
Garay	24.121	2.305	114	304	26.844
San Javier	27.355	2.889	662	746	31.652
TOTAL ZONA DE SALUD III	51.476	5.194	776	1.050	58.496
San Jerónimo	44.983	3.790	586	548	49.907
San Martín	49.530	19.541	1.913	747	71.731
TOTAL ZONA DE SALUD IV	94.513	23.331	2.499	1.295	121.638
La Capital	474.763	89.439	7.290	909	572.401
Las Colonias	46.762	11.342	846	673	59.623
San Justo	30.819	764	222	407	32.212
TOTAL ZONA DE SALUD V	552.344	101.545	8.358	1.989	664.236
Belgrano	14.186	4.669	336	306	19.497
Caseros	5.268	10.339	85	79	15.771
Iriondo	31.547	5.803	1.127	388	38.865
TOTAL ZONA DE SALUD VI	51.001	20.811	1.548	773	74.133
General López	85.831	26.799	3.247	1.557	117.434
TOTAL ZONA DE SALUD VII	85.831	26.799	3.247	1.557	117.434
Constitución	6.737	2.766	66	649	10.218
San Lorenzo	74.565	10.935	479	668	86.647
Rosario	2.342.660	309.915	20.340	11.734	2.684.649
TOTAL ZONA DE SALUD VIII	2.423.962	323.616	20.885	13.051	2.781.514
TOTAL PROVINCIA	3.585.708	536.876	41.890	25.296	4.189.770

FUENTE: Elaboración propia en base a datos suministrados por la Dirección Provincial de Planificación, Control de Gestión y Estadística del Ministerio de Salud y Medio Ambiente.

PROVINCIA DE SANTA FE

PRODUCCION DE SERVICIOS DE LABORATORIO, RADIOLOGIA, CIRUGIA Y PARTOS
DE ESTABLECIMIENTOS OFICIALES POR DEPARTAMENTOS Y ZONAS DE SALUD

AÑO 1997

DEPARTAMENTO/ZONA DE SALUD	LABORATORIO	RADIOLOGIA	CIRUGIA	PARTOS	TOTAL
Castellanos	68.511	19.514	2.067	1.262	91.354
San Cristóbal	60.617	5.353	1.287	513	67.770
Nueve de Julio	22.516	2.243	196	382	25.337
TOTAL ZONA DE SALUD I	151.644	27.110	3.550	2.157	184.461
General Obligado	157.233	18.671	2.591	3.061	181.556
Vera	43.644	6.265	701	756	51.366
TOTAL ZONA DE SALUD II	200.877	24.936	3.292	3.817	232.922
Garay	24.921	3.121	96	305	28.443
San Javier	23.748	3.164	979	709	28.600
TOTAL ZONA DE SALUD III	48.669	6.285	1.075	1.014	57.043
San Jerónimo	55.252	6.397	614	555	62.818
San Martín	47.099	20.122	1.757	609	69.587
TOTAL ZONA DE SALUD IV	102.351	26.519	2.371	1.164	132.405
La Capital	1.365.242	179.632	13.864	6.119	1.564.857
Las Colonias	59.915	9.736	894	581	71.126
San Justo	24.772	4.853	260	420	30.305
TOTAL ZONA DE SALUD V	1.449.929	194.221	15.018	7.120	1.666.288
Belgrano	17.137	5.639	408	271	23.455
Caseros	24.858	16.272	470	392	41.992
Iriondo	33.099	7.415	1.097	415	42.026
TOTAL ZONA DE SALUD VI	75.094	29.326	1.975	1.078	107.473
General López	70.400	29.878	3.177	1.402	104.857
TOTAL ZONA DE SALUD VII	70.400	29.878	3.177	1.402	104.857
Constitución	45.251	8.239	461	719	54.670
San Lorenzo	94.765	14.126	531	578	110.000
Rosario	1.157.841	135.800	6.682	4.997	1.305.320
TOTAL ZONA DE SALUD VIII	1.297.857	158.165	7.674	6.294	1.469.990
TOTAL PROVINCIA	3.396.821	496.440	38.132	24.046	3.955.439

FUENTE: Elaboración propia en base a datos suministrados por la Dirección Provincial de Planificación, Control de Gestión y Estadística del Ministerio de Salud y Medio Ambiente.

PROVINCIA DE SANTA FE

PRODUCCION DE SERVICIOS DE LABORATORIO, RADIOLOGIA, CIRUGIA Y PARTOS
DE ESTABLECIMIENTOS OFICIALES POR DEPARTAMENTOS Y ZONAS DE SALUD

AÑO 1998

DEPARTAMENTO/ZONA DE SALUD	LABORATORIO	RADIOLOGIA	CIRUGIA	PARTOS	TOTAL
Castellanos	79.917	19.153	2.211	1.271	102.552
San Cristóbal	58.569	4.434	1.123	474	64.600
Nueve de Julio	6.358	2.475	161	389	9.383
TOTAL ZONA DE SALUD I	144.844	26.062	3.495	2.134	176.535
General Obligado	170.108	17.721	2.578	2.988	193.395
Vera	41.205	3.054	405	713	45.377
TOTAL ZONA DE SALUD II	211.313	20.775	2.983	3.701	238.772
Garay	38.012	2.853	24	272	41.161
San Javier	26.346	4.493	614	565	32.018
TOTAL ZONA DE SALUD III	64.358	7.346	638	837	73.179
San Jerónimo	54.455	6.898	533	554	62.440
San Martín	63.079	21.228	1.737	591	86.635
TOTAL ZONA DE SALUD IV	117.534	28.126	2.270	1.145	149.075
La Capital	1.337.333	190.164	12.813	6.024	1.546.334
Las Colonias	62.815	10.683	799	553	74.850
San Justo	36.989	5.831	284	433	43.537
TOTAL ZONA DE SALUD V	1.437.137	206.678	13.896	7.010	1.664.721
Belgrano	15.149	4.405	372	275	20.201
Caseros	14.027	24.397	391	373	39.188
Iriondo	44.608	9.287	1.333	362	55.590
TOTAL ZONA DE SALUD VI	73.784	38.089	2.096	1.010	114.979
General López	138.570	28.241	2.552	1.368	170.731
TOTAL ZONA DE SALUD VII	138.570	28.241	2.552	1.368	170.731
Constitución	54.334	12.250	543	691	67.818
San Lorenzo	65.220	17.173	703	621	83.717
Rosario	1.705.037	154.588	15.747	10.801	1.886.173
TOTAL ZONA DE SALUD VIII	1.824.591	184.011	16.993	12.113	2.037.708
TOTAL PROVINCIA	4.012.131	539.328	44.923	29.318	4.625.700

FUENTE: Elaboración propia en base a datos suministrados por la Dirección Provincial de Planificación, Control de Gestión y Estadística del Ministerio de Salud y Medio Ambiente.

PROVINCIA DE SANTA FE

PRODUCCION DE SERVICIOS DE LABORATORIO, RADIOLOGIA, CIRUGIA Y PARTOS
DE ESTABLECIMIENTOS OFICIALES POR DEPARTAMENTOS Y ZONAS DE SALUD

AÑO 1999

DEPARTAMENTO/ZONA DE SALUD	LABORATORIO	RADIOLOGIA	CIRUGIA	PARTOS	TOTAL
Castellanos	84.602	16.316	1.804	1.182	103.904
San Cristóbal	69.903	6.020	1.220	449	77.592
Nueve de Julio	5.530	2.603	130	496	8.759
TOTAL ZONA DE SALUD I	160.035	24.939	3.154	2.127	190.255
General Obligado	236.565	23.908	2.489	2.748	265.710
Vera	48.772	3.574	592	713	53.651
TOTAL ZONA DE SALUD II	285.337	27.482	3.081	3.461	319.361
Garay	39.497	3.579	13	260	43.349
San Javier	19.307	1.200	646	375	21.528
TOTAL ZONA DE SALUD III	58.804	4.779	659	635	64.877
San Jerónimo	61.007	8.272	527	521	70.327
San Martín	80.099	15.743	1.597	629	98.068
TOTAL ZONA DE SALUD IV	141.106	24.015	2.124	1.150	168.395
La Capital	962.395	199.692	10.685	5.511	1.178.283
Las Colonias	50.193	11.848	751	593	63.385
San Justo	44.645	6.623	277	468	52.013
TOTAL ZONA DE SALUD V	1.057.233	218.163	11.713	6.572	1.293.681
Belgrano	19.849	4.887	319	322	25.377
Caseros	40.469	20.314	672	423	61.878
Iriondo	43.920	12.083	1.192	376	57.571
TOTAL ZONA DE SALUD VI	104.238	37.284	2.183	1.121	144.826
General López	159.597	35.519	2.285	1.283	198.684
TOTAL ZONA DE SALUD VII	159.597	35.519	2.285	1.283	198.684
Constitución	58.503	9.309	462	637	68.911
San Lorenzo	73.124	16.001	517	589	90.231
Rosario	2.209.125	318.623	12.345	7.974	2.548.067
TOTAL ZONA DE SALUD VIII	2.340.752	343.933	13.324	9.200	2.707.209
TOTAL PROVINCIA	4.307.102	716.114	38.523	25.549	5.087.288

FUENTE: Elaboración propia en base a datos suministrados por la Dirección Provincial de Planificación, Control de Gestión y Estadística del Ministerio de Salud y Medio Ambiente.

PROVINCIA DE SANTA FE

PRODUCCION DE SERVICIOS DE LABORATORIO, RADIOLOGIA, CIRUGIA Y PARTOS
DE ESTABLECIMIENTOS OFICIALES POR DEPARTAMENTOS Y ZONAS DE SALUD

AÑO 2000

DEPARTAMENTO/ZONA DE SALUD	LABORATORIO	RADIOLOGIA	CIRUGIA	PARTOS	TOTAL
Castellanos	69.961	18.166	1.158	738	90.023
San Cristóbal	61.398	3.950	1.018	468	66.834
Nueve de Julio	21.308	2.625	219	426	24.578
TOTAL ZONA DE SALUD I	152.667	24.741	2.395	1.632	181.435
General Obligado	223.318	25.105	2.574	2.751	253.748
Vera	54.420	4.153	543	768	59.884
TOTAL ZONA DE SALUD II	277.738	29.258	3.117	3.519	313.632
Garay	34.276	3.916	16	250	38.458
San Javier	28.538	4.804	541	554	34.437
TOTAL ZONA DE SALUD III	62.814	8.720	557	804	72.895
San Jerónimo	68.645	8.742	729	585	78.701
San Martín	71.445	17.600	1.611	672	91.328
TOTAL ZONA DE SALUD IV	140.090	26.342	2.340	1.257	170.029
La Capital	1.470.058	215.035	12.147	6.289	1.703.529
Las Colonias	63.325	11.968	867	628	76.788
San Justo	51.691	7.175	269	505	59.640
TOTAL ZONA DE SALUD V	1.585.074	234.178	13.283	7.422	1.839.957
Belgrano	23.002	7.814	425	319	31.560
Caseros	38.353	20.360	836	486	60.035
Iriondo	43.719	11.379	1.279	385	56.762
TOTAL ZONA DE SALUD VI	105.074	39.553	2.540	1.190	148.357
General López	167.677	45.447	2.932	1.274	217.330
TOTAL ZONA DE SALUD VII	167.677	45.447	2.932	1.274	217.330
Constitución	60.975	9.120	542	656	71.293
San Lorenzo	87.044	16.273	529	619	104.465
Rosario	2.169.131	463.937	13.844	10.678	2.657.590
TOTAL ZONA DE SALUD VIII	2.317.150	489.330	14.915	11.953	2.833.348
TOTAL PROVINCIA	4.808.284	897.569	42.079	29.051	5.776.983

FUENTE: Elaboración propia en base a datos suministrados por la Dirección Provincial de Planificación, Control de Gestión y Estadística del Ministerio de Salud y Medio Ambiente.

PROVINCIA DE SANTA FE

PRODUCCION DE SERVICIOS DE LABORATORIO, RADIOLOGIA, CIRUGIA Y PARTOS
DE ESTABLECIMIENTOS OFICIALES POR DEPARTAMENTOS Y ZONAS DE SALUD

AÑO 2001

DEPARTAMENTO/ZONA DE SALUD	LABORATORIO	RADIOLOGIA	CIRUGIA	PARTOS	TOTAL
Castellanos	24.742	6.334	1.039	124	32.239
San Cristóbal	42.491	3.187	340	416	46.434
Nueve de Julio	22.684	2.504	274	452	25.914
TOTAL ZONA DE SALUD I	89.917	12.025	1.653	992	104.587
General Obligado	227.302	24.643	2.320	2.739	257.004
Vera	57.761	4.192	729	750	63.432
TOTAL ZONA DE SALUD II	285.063	28.835	3.049	3.489	320.436
Garay	33.713	3.604	27	172	37.516
San Javier	21.718	3.352	402	551	26.023
TOTAL ZONA DE SALUD III	55.431	6.956	429	723	63.539
San Jerónimo	65.670	10.791	575	526	77.562
San Martín	74.095	14.880	1.702	539	91.216
TOTAL ZONA DE SALUD IV	139.765	25.671	2.277	1.065	168.778
La Capital	1.228.083	238.214	11.159	5.706	1.483.162
Las Colonias	63.710	10.097	1.351	536	75.694
San Justo	50.207	6.975	270	418	57.870
TOTAL ZONA DE SALUD V	1.342.000	255.286	12.780	6.660	1.616.726
Belgrano	24.170	7.835	475	290	32.770
Caseros	37.756	19.858	987	437	59.038
Iriondo	41.987	11.196	1.363	327	54.873
TOTAL ZONA DE SALUD VI	103.913	38.889	2.825	1.054	146.681
General López	136.543	36.971	2.965	1.032	177.511
TOTAL ZONA DE SALUD VII	136.543	36.971	2.965	1.032	177.511
Constitución	61.085	3.723	374	532	65.714
San Lorenzo	95.425	14.336	729	562	111.052
Rosario	2.744.433	376.605	13.997	9.697	3.144.732
TOTAL ZONA DE SALUD VIII	2.900.943	394.664	15.100	10.791	3.321.498
TOTAL PROVINCIA	5.053.575	799.297	41.078	25.806	5.919.756

FUENTE: Elaboración propia en base a datos suministrados por la Dirección Provincial de Planificación, Control de Gestión y Estadística del Ministerio de Salud y Medio Ambiente.

PROVINCIA DE SANTA FE

PRODUCCION DE SERVICIOS DE LABORATORIO, RADIOLOGIA, CIRUGIA Y PARTOS
DE ESTABLECIMIENTOS OFICIALES POR DEPARTAMENTOS Y ZONAS DE SALUD

AÑO 2002

DEPARTAMENTO/ZONA DE SALUD	LABORATORIO	RADIOLOGIA	CIRUGIA	PARTOS	TOTAL
Castellanos	103.504	6.518	2.369	1.567	113.958
San Cristóbal	33.822	2.384	278	499	36.983
Nueve de Julio	12.596	1.585	254	577	15.012
TOTAL ZONA DE SALUD I	149.922	10.487	2.901	2.643	165.953
General Obligado	193.594	18.049	3.523	3.188	218.354
Vera	54.320	6.388	660	882	62.250
TOTAL ZONA DE SALUD II	247.914	24.437	4.183	4.070	280.604
Garay	34.371	4.199		226	38.796
San Javier	24.219	3.095	335	549	28.198
TOTAL ZONA DE SALUD III	58.590	7.294	335	775	66.994
San Jerónimo	57.931	8.718	698	613	67.960
San Martín	76.433	14.980	1.634	619	93.666
TOTAL ZONA DE SALUD IV	134.364	23.698	2.332	1.232	161.626
La Capital	1.802.489	212.762	12.047	6.777	2.034.075
Las Colonias	65.712	10.887	1.114	591	78.304
San Justo	47.614	4.134	219	541	52.508
TOTAL ZONA DE SALUD V	1.915.815	227.783	13.380	7.909	2.164.887
Belgrano	25.370	5.873	492	329	32.064
Caseros	38.746	18.080	854	473	58.153
Iriondo	27.363	6.569	1.282	433	35.647
TOTAL ZONA DE SALUD VI	91.479	30.522	2.628	1.235	125.864
General López	125.901	35.144	3.522	1.617	166.184
TOTAL ZONA DE SALUD VII	125.901	35.144	3.522	1.617	166.184
Constitución	54.697	6.660	507	742	62.606
San Lorenzo	108.144	17.097	846	786	126.873
Rosario	2.479.695	256.365	14.968	11.471	2.762.499
TOTAL ZONA DE SALUD VIII	2.642.536	280.122	16.321	12.999	2.951.978
TOTAL PROVINCIA	5.366.521	639.487	45.602	32.480	6.084.090

FUENTE: Elaboración propia en base a datos suministrados por la Dirección Provincial de Planificación, Control de Gestión y Estadística del Ministerio de Salud y Medio Ambiente.

PROVINCIA DE SANTA FE

PRODUCCION DE SERVICIOS DE LABORATORIO, RADIOLOGIA, CIRUGIA Y PARTOS
DE ESTABLECIMIENTOS OFICIALES POR DEPARTAMENTOS Y ZONAS DE SALUD

AÑO 2003

DEPARTAMENTO/ZONA DE SALUD	LABORATORIO	RADIOLOGIA	CIRUGIA	PARTOS	TOTAL
Castellanos	111.548	25.680	3.446	1.283	141.957
San Cristóbal	24.693	3.382	311	452	28.838
Nueve de Julio	7.284	3.209	291	547	11.331
TOTAL ZONA DE SALUD I	143.525	32.271	4.048	2.282	182.126
General Obligado	198.063	30.659	2.416	3.126	234.264
Vera	71.229	11.675	574	826	84.304
TOTAL ZONA DE SALUD II	269.292	42.334	2.990	3.952	318.568
Garay	34.742	4.612		170	39.524
San Javier	37.968	7.803	356	550	46.677
TOTAL ZONA DE SALUD III	72.710	12.415	356	720	86.201
San Jerónimo	61.198	10.223	715	608	72.744
San Martín	82.041	22.250	1.794	565	106.650
TOTAL ZONA DE SALUD IV	143.239	32.473	2.509	1.173	179.394
La Capital	979.466	206.217	7.007	6.639	1.199.329
Las Colonias	76.237	12.358	957	630	90.182
San Justo	56.841	6.655	238	495	64.229
TOTAL ZONA DE SALUD V	1.112.544	225.230	8.202	7.764	1.353.740
Belgrano	28.926	8.893	481	325	38.625
Caseros	54.022	21.640	909	555	77.126
Iriondo	33.877	8.698	1.116	436	44.127
TOTAL ZONA DE SALUD VI	116.825	39.231	2.506	1.316	159.878
General López	162.564	42.283	3.699	1.604	210.150
TOTAL ZONA DE SALUD VII	162.564	42.283	3.699	1.604	210.150
Constitución	62.360	9.515	571	680	73.126
San Lorenzo	122.933	25.174	1.004	976	150.087
Rosario	1.167.094	201.076	10.170	5.166	1.383.506
TOTAL ZONA DE SALUD VIII	1.352.387	235.765	11.745	6.822	1.606.719
TOTAL PROVINCIA	3.373.086	662.002	36.055	25.633	4.096.776

FUENTE: Elaboración propia en base a datos suministrados por la Dirección Provincial de Planificación, Control de Gestión y Estadística del Ministerio de Salud y Medio Ambiente.

PROVINCIA DE SANTA FE

PRODUCCION DE SERVICIOS DE LABORATORIO, RADIOLOGIA, CIRUGIA Y PARTOS
DE ESTABLECIMIENTOS OFICIALES POR DEPARTAMENTOS Y ZONAS DE SALUD

AÑO 2004

DEPARTAMENTO/ZONA DE SALUD	LABORATORIO	RADIOLOGIA	CIRUGIA	PARTOS	TOTAL
Castellanos	55.064	12.474	1.643	603	69.784
San Cristóbal	36.775	5.475	684	622	43.556
TOTAL ZONA DE SALUD I	91.839	17.949	2.327	1.225	113.340
General Obligado	242.292	28.880	3.553	3.193	277.918
Vera	122.323	12.076	290	776	135.465
TOTAL ZONA DE SALUD II	364.615	40.956	3.843	3.969	413.383
Garay	31.033	4.121		172	35.326
San Javier	33.773	4.888	445	506	39.612
TOTAL ZONA DE SALUD III	64.806	9.009	445	678	74.938
San Jerónimo	66.425	10.426	752	548	78.151
San Martín	85.483	23.377	2.104	527	111.491
TOTAL ZONA DE SALUD IV	151.908	33.803	2.856	1.075	189.642
La Capital	1.130.557	239.239	12.308	6.453	1.388.557
Las Colonias	85.994	12.914	903	571	100.382
San Justo	58.080	8.212	197	410	66.899
TOTAL ZONA DE SALUD V	1.274.631	260.365	13.408	7.434	1.555.838
Belgrano	27.505	11.315	652	298	39.770
Caseros	52.321	20.525	616	476	73.938
Iriondo	38.558	10.133	1.449	359	50.499
TOTAL ZONA DE SALUD VI	118.384	41.973	2.717	1.133	164.207
General López	152.681	43.871	3.461	1.402	201.415
TOTAL ZONA DE SALUD VII	152.681	43.871	3.461	1.402	201.415
Constitución	60.076	9.265	753	602	70.696
San Lorenzo	118.876	23.129	789	764	143.558
Rosario	1.541.754	228.575	9.569	5.174	1.785.072
TOTAL ZONA DE SALUD VIII	1.720.706	260.969	11.111	6.540	1.999.326
Nueve de Julio	13.907	2.374	174	467	16.922
TOTAL ZONA DE SALUD IX	13.907	2.374	174	467	16.922
TOTAL PROVINCIA	3.953.477	711.269	40.342	23.923	4.729.011

FUENTE: Elaboración propia en base a datos suministrados por la Dirección Provincial de Planificación, Control de Gestión y Estadística del Ministerio de Salud y Medio Ambiente.

PROVINCIA DE SANTA FE

PRODUCCION DE SERVICIOS DE LABORATORIO, RADIOLOGIA, CIRUGIA Y PARTOS
DE ESTABLECIMIENTOS OFICIALES POR DEPARTAMENTOS Y ZONAS DE SALUD

AÑO 2005

DEPARTAMENTO/ZONA DE SALUD	LABORATORIO	RADIOLOGIA	CIRUGIA	PARTOS	TOTAL
Castellanos	131.997	24.293	2.829	1.113	160.232
San Cristóbal	34.635	8.539	853	550	44.577
TOTAL ZONA DE SALUD I	166.632	32.832	3.682	1.663	204.809
General Obligado	240.019	37.139	3.622	2.484	283.264
Vera	101.153	12.837	253	765	115.008
TOTAL ZONA DE SALUD II	341.172	49.976	3.875	3.249	398.272
Garay	30.614	5.845		101	36.560
San Javier	30.250	4.935	338	384	35.907
TOTAL ZONA DE SALUD III	60.864	10.780	338	485	72.467
San Jerónimo	39.124	8.843	502	316	48.785
San Martín	89.382	25.716	2.306	465	117.869
TOTAL ZONA DE SALUD IV	128.506	34.559	2.808	781	166.654
La Capital	1.035.286	212.222	9.486	5.195	1.262.189
Las Colonias	86.438	12.292	872	472	100.074
San Justo	55.180	9.318	182	364	65.044
TOTAL ZONA DE SALUD V	1.176.904	233.832	10.540	6.031	1.427.307
Belgrano	30.106	11.973	705	307	43.091
Caseros	40.813	24.783	601	475	66.672
Iriondo	43.252	10.266	1.186	313	55.017
TOTAL ZONA DE SALUD VI	114.171	47.022	2.492	1.095	164.780
General López	182.511	45.923	3.198	1.307	232.939
TOTAL ZONA DE SALUD VII	182.511	45.923	3.198	1.307	232.939
Constitución	72.556	10.044	761	560	83.921
San Lorenzo	124.751	30.753	809	592	156.905
Rosario	1.764.901	217.293	10.180	4.856	1.997.230
TOTAL ZONA DE SALUD VIII	1.962.208	258.090	11.750	6.008	2.238.056
Nueve de Julio	36.723	2.241	278	384	39.626
TOTAL ZONA DE SALUD IX	36.723	2.241	278	384	39.626
TOTAL PROVINCIA	4.169.691	715.255	38.961	21.003	4.944.910

FUENTE: Elaboración propia en base a datos suministrados por la Dirección Provincial de Planificación, Control de Gestión y Estadística del Ministerio de Salud y Medio Ambiente.

PROVINCIA DE SANTA FE

PRODUCCION DE SERVICIOS DE LABORATORIO, RADIOLOGIA, CIRUGIA Y PARTOS
DE ESTABLECIMIENTOS OFICIALES POR DEPARTAMENTOS Y ZONAS DE SALUD

AÑO 2006

DEPARTAMENTO/ZONA DE SALUD	LABORATORIO	RADIOLOGIA	CIRUGIA	PARTOS	TOTAL
Castellanos	31.162	7.074	2.433	218	40.887
San Cristóbal	20.270	3.229	659	286	24.444
TOTAL ZONA DE SALUD I	51.432	10.303	3.092	504	65.331
General Obligado	250.297	37.868	4.893	2.172	295.230
Vera	28.716	5.757		153	34.626
TOTAL ZONA DE SALUD II	279.013	43.625	4.893	2.325	329.856
Garay	34.978	7.901		93	42.972
San Javier	17.986	9.649	428	325	28.388
TOTAL ZONA DE SALUD III	52.964	17.550	428	418	71.360
San Jerónimo	35.595	8.217	496	263	44.571
San Martín	88.108	26.283	2.341	508	117.240
TOTAL ZONA DE SALUD IV	123.703	34.500	2.837	771	161.811
La Capital	1.196.764	209.596	10.555	5.034	1.421.949
Las Colonias	77.654	12.286	856	467	91.263
San Justo	58.582	9.500	229	309	68.620
TOTAL ZONA DE SALUD V	1.333.000	231.382	11.640	5.810	1.581.832
Belgrano	34.123	13.417	765	249	48.554
Caseros	39.970	26.543	366	307	67.186
Iriondo	41.359	11.041	1.271	308	53.979
TOTAL ZONA DE SALUD VI	115.452	51.001	2.402	864	169.719
General López	187.601	47.805	3.144	1.309	239.859
TOTAL ZONA DE SALUD VII	187.601	47.805	3.144	1.309	239.859
Constitución	59.931	12.851	678	505	73.965
San Lorenzo	131.530	37.366	722	556	170.174
Rosario	1.702.527	267.800	11.692	4.683	1.986.702
TOTAL ZONA DE SALUD VIII	1.893.988	318.017	13.092	5.744	2.230.841
Nueve de Julio	35.487	2.170	286	307	38.250
TOTAL ZONA DE SALUD IX	35.487	2.170	286	307	38.250
TOTAL PROVINCIA	4.072.640	756.353	41.814	18.052	4.888.859

FUENTE: Elaboración propia en base a datos suministrados por la Dirección Provincial de Planificación, Control de Gestión y Estadística del Ministerio de Salud y Medio Ambiente.

PROVINCIA DE SANTA FE

PRODUCCION DE SERVICIOS DE LABORATORIO, RADIOLOGIA, CIRUGIA Y PARTOS
DE ESTABLECIMIENTOS OFICIALES POR DEPARTAMENTOS Y ZONAS DE SALUD

AÑO 2007

DEPARTAMENTO/ZONA DE SALUD	LABORATORIO	RADIOLOGIA	CIRUGIA	PARTOS	TOTAL
Castellanos	23.559	5.133	627	92	29.411
San Cristóbal	20.416	3.047	564	253	24.280
TOTAL ZONA DE SALUD I	43.975	8.180	1.191	345	53.691
General Obligado	197.019	36.587	3.340	2.231	239.177
Vera	30.835	6.263		168	37.266
TOTAL ZONA DE SALUD II	227.854	42.850	3.340	2.399	276.443
Garay	36.357	7.031		45	43.433
San Javier	32.210	9.937	174	327	42.648
TOTAL ZONA DE SALUD III	68.567	16.968	174	372	86.081
San Jerónimo	58.675	13.177	492	341	72.685
San Martín	62.911	22.529	1.678	390	87.508
TOTAL ZONA DE SALUD IV	121.586	35.706	2.170	731	160.193
La Capital	2.213.442	169.893	2.893	5.321	2.391.549
Las Colonias	87.394	13.515	1.052	449	102.410
San Justo	58.615	9.170	243	344	68.372
TOTAL ZONA DE SALUD V	2.359.451	192.578	4.188	6.114	2.562.331
Belgrano	32.553	15.891	611	247	49.302
Caseros	47.760	30.209	566	408	78.943
Iriondo	36.541	4.853	593	297	42.284
TOTAL ZONA DE SALUD VI	116.854	50.953	1.770	952	170.529
General López	168.957	36.007	3.238	1.266	209.468
TOTAL ZONA DE SALUD VII	168.957	36.007	3.238	1.266	209.468
Constitución	76.741	19.209	694	467	97.111
San Lorenzo	123.875	35.549	662	653	160.739
Rosario	1.766.934	242.975	6.149	3.786	2.019.844
TOTAL ZONA DE SALUD VIII	1.967.550	297.733	7.505	4.906	2.277.694
Nueve de Julio	47.345	1.786	299	411	49.841
TOTAL ZONA DE SALUD IX	47.345	1.786	299	411	49.841
TOTAL PROVINCIA	5.122.139	682.761	23.875	17.496	5.846.271

FUENTE: Elaboración propia en base a datos suministrados por la Dirección Provincial de Planificación, Control de Gestión y Estadística del Ministerio de Salud y Medio Ambiente.

PROVINCIA DE SANTA FE

PRODUCCION DE SERVICIOS DE LABORATORIO, RADIOLOGIA, CIRUGIA Y PARTOS
DE ESTABLECIMIENTOS OFICIALES POR DEPARTAMENTOS Y ZONAS DE SALUD

AÑO 2008

DEPARTAMENTO/ZONA DE SALUD	LABORATORIO	RADIOLOGIA	CIRUGIA	PARTOS	TOTAL
Castellanos	63.752	4.354	1.105	461	69.672
San Cristóbal	11.701	2.608	554	155	15.018
TOTAL ZONA DE SALUD I	75.453	6.962	1.659	616	84.690
General Obligado	114.374	27.417	3.178	1.972	146.941
Vera	28.024	6.472		101	34.597
TOTAL ZONA DE SALUD II	142.398	33.889	3.178	2.073	181.538
Garay	36.959	7.743		49	44.751
San Javier	12.288	8.781	234	299	21.602
TOTAL ZONA DE SALUD III	49.247	16.524	234	348	66.353
San Jerónimo	63.668	14.290	453	345	78.756
San Martín	58.681	28.071	1.670	347	88.769
TOTAL ZONA DE SALUD IV	122.349	42.361	2.123	692	167.525
La Capital	1.638.302	157.183	4.562	5.201	1.805.248
Las Colonias	70.652	10.148	847	318	81.965
San Justo	41.537	9.451	247	292	51.527
TOTAL ZONA DE SALUD V	1.750.491	176.782	5.656	5.811	1.938.740
Belgrano	36.157	16.116	519	144	52.936
Caseros	50.681	27.100	545	418	78.744
Iriondo	38.916	7.224	495	305	46.940
TOTAL ZONA DE SALUD VI	125.754	50.440	1.559	867	178.620
General López	195.585	46.189	2.992	989	245.755
TOTAL ZONA DE SALUD VII	195.585	46.189	2.992	989	245.755
Constitución	76.741	19.209	694	467	97.111
San Lorenzo	123.875	35.549	662	653	160.739
Rosario	1.766.934	242.975	6.149	3.786	2.019.844
TOTAL ZONA DE SALUD VIII	1.967.550	297.733	7.505	4.906	2.277.694
Nueve de Julio	15.622	961	168	228	16.979
TOTAL ZONA DE SALUD IX	15.622	961	168	228	16.979
TOTAL PROVINCIA	4.444.449	671.841	25.074	16.530	5.157.894

NOTA: No se recibió información de los Departamentos Constitución, Rosario y San Lorenzo por no contar el Ministerio de Salud con la misma debido a que desde Rosario - lugar que le corresponde el envío -, los archivos fueron registrados según una nueva metodología, siendo un sistema informático incompatible con la base de datos del Departamento Estadístico del Ministerio de Salud de Santa Fe. Como consecuencia de ello, se decidió repetir los datos del año 2007 para los mencionados departamentos y poder graficar la información sin que se distorsione la serie.

FUENTE: Elaboración propia en base a datos suministrados por la Dirección Provincial de Planificación, Control de Gestión y Estadística del Ministerio de Salud y Medio Ambiente.

PROVINCIA DE SANTA FE

PRODUCCION DE SERVICIOS DE LABORATORIO, RADIOLOGIA, CIRUGIA Y PARTOS
DE ESTABLECIMIENTOS OFICIALES POR DEPARTAMENTOS Y ZONAS DE SALUD

AÑO 2009

DEPARTAMENTO/ZONA DE SALUD	LABORATORIO	RADIOLOGIA	CIRUGIA	PARTOS	TOTAL
Castellanos	16.886	4.304	1.105	461	22.756
San Cristóbal	9.146	3.181	499	182	13.008
TOTAL ZONA DE SALUD I	26.032	7.485	1.604	643	35.764
General Obligado	201.920	29.125	3.192	1.738	235.975
Vera	16.742	2.593	48	107	19.490
TOTAL ZONA DE SALUD II	218.662	31.718	3.240	1.845	255.465
Garay	44.142	9.533		37	53.712
San Javier	9.389	11.226	229	292	21.136
TOTAL ZONA DE SALUD III	53.531	20.759	229	329	74.848
San Jerónimo	42.258	12.062	374	254	54.948
San Martín	10.169	2.758	227	56	13.210
TOTAL ZONA DE SALUD IV	52.427	14.820	601	310	68.158
La Capital	1.418.533	224.266	5.816	5.492	1.654.107
Las Colonias	89.215	13.950	267	294	103.726
San Justo	42.429	9.443	267	302	52.441
TOTAL ZONA DE SALUD V	1.550.177	247.659	6.350	6.088	1.810.274
Belgrano	636	297			933
Caseros	316	3.117	68	52	3.553
Iriondo	33.273	1.186	219	220	34.898
TOTAL ZONA DE SALUD VI	34.225	4.600	287	272	39.384
General López	198.800	45.826	2.655	1.045	248.326
TOTAL ZONA DE SALUD VII	198.800	45.826	2.655	1.045	248.326
Constitución	76.741	19.209	694	467	97.111
San Lorenzo	123.875	35.549	662	653	160.739
Rosario	1.766.934	242.975	6.149	3.786	2.019.844
TOTAL ZONA DE SALUD VIII	1.967.550	297.733	7.505	4.906	2.277.694
Nueve de Julio	26.689	2.171	271	403	29.534
TOTAL ZONA DE SALUD IX	26.689	2.171	271	403	29.534
TOTAL PROVINCIA	4.128.093	672.771	22.742	15.841	4.839.447

NOTA: Se repite los datos del año 2008 para los departamentos de Zona de Salud VIII y poder graficar la información sin que se distorsione la serie.

En la Producción de Servicios de Cirugía y Partos se repite la información del año anterior por no contar con la correspondiente al año 2009.

FUENTE: Elaboración propia en base a datos suministrados por Dirección de Estadística del Ministerio de Salud

PROVINCIA DE SANTA FE

PRODUCCION DE SERVICIOS DE LABORATORIO, RADIOLOGIA, CIRUGIA Y PARTOS
DE ESTABLECIMIENTOS OFICIALES POR DEPARTAMENTOS Y ZONAS DE SALUD

AÑO 2010

DEPARTAMENTO/ZONA DE SALUD	LABORATORIO	RADIOLOGIA	CIRUGIA	PARTOS	TOTAL
Castellanos	16.440	4.757	54	17	21.268
San Cristóbal	12.153	3.595	330	139	16.217
TOTAL ZONA DE SALUD I	28.593	8.352	384	156	37.485
General Obligado	195.758	23.823	3.491	2.166	225.238
Vera	20.122	6.116		54	26.292
TOTAL ZONA DE SALUD II	215.880	29.939	3.491	2.220	251.530
Garay	37.397	8.302		36	45.735
San Javier	16.103	5.757	134	274	22.268
TOTAL ZONA DE SALUD III	53.500	14.059	134	310	68.003
San Jerónimo	42.254	10.072	237	213	52.776
San Martín	10.169	2.758	227	56	
TOTAL ZONA DE SALUD IV	52.423	12.830	464	269	65.986
La Capital	1.300.746	211.506	7.774	5.356	1.525.382
Las Colonias	98.379	15.550	904	392	115.225
San Justo	39.450	8.500	229	298	48.477
TOTAL ZONA DE SALUD V	1.438.575	235.556	8.907	6.046	1.689.084
Belgrano	636	297			
Caseros	3.719	2.455	51	59	6.284
Iriondo	38.592	1.311	181	283	40.367
TOTAL ZONA DE SALUD VI	42.947	4.063	232	342	47.584
General López	187.847	49.590	2.782	1.134	241.353
TOTAL ZONA DE SALUD VII	187.847	49.590	2.782	1.134	241.353
Constitución	76.741	19.209	694	467	97.111
San Lorenzo	123.875	35.549	662	653	160.739
Rosario	1.766.934	242.975	6.149	3.786	2.019.844
TOTAL ZONA DE SALUD VIII	1.967.550	297.733	7.505	4.906	2.277.694
Nueve de Julio	2.526	2.604	84	133	5.347
TOTAL ZONA DE SALUD IX	2.526	2.604	84	133	5.347
TOTAL PROVINCIA	3.989.841	654.726	23.983	15.516	4.684.066

NOTA: Se repite los datos del año 2008 para los departamentos de Zona de Salud VIII y del año 2009 los correspondientes al Departamento Belgrano y San Martín para poder graficar la información sin que se distorsione la serie. Los mismos no fueron remitidos por Ministerio de Salud.

FUENTE: Elaboración propia en base a datos suministrados por Dirección de Estadística del Ministerio de Salud

DIRECCION GENERAL DE PROGRAMACION Y ESTADISTICA HACENDAL.

PROVINCIA DE SANTA FE
PRODUCCION DE SERVICIOS DE LABORATORIO
PERIODO 1995 - 2010

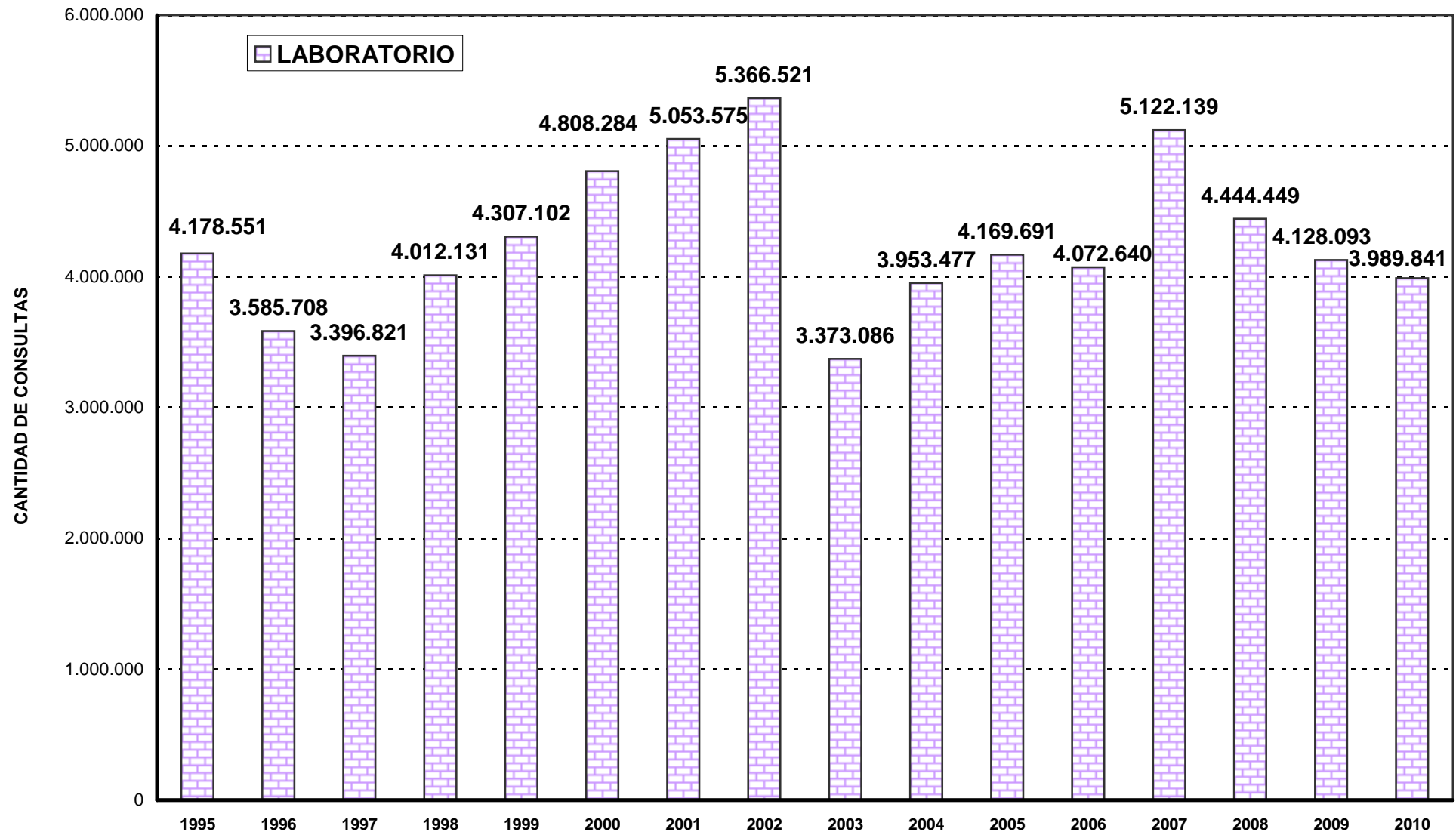

PROVINCIA DE SANTA FE
PRODUCCION DE SERVICIOS DE RADIOLOGIA
PERIODO 1995 - 2010

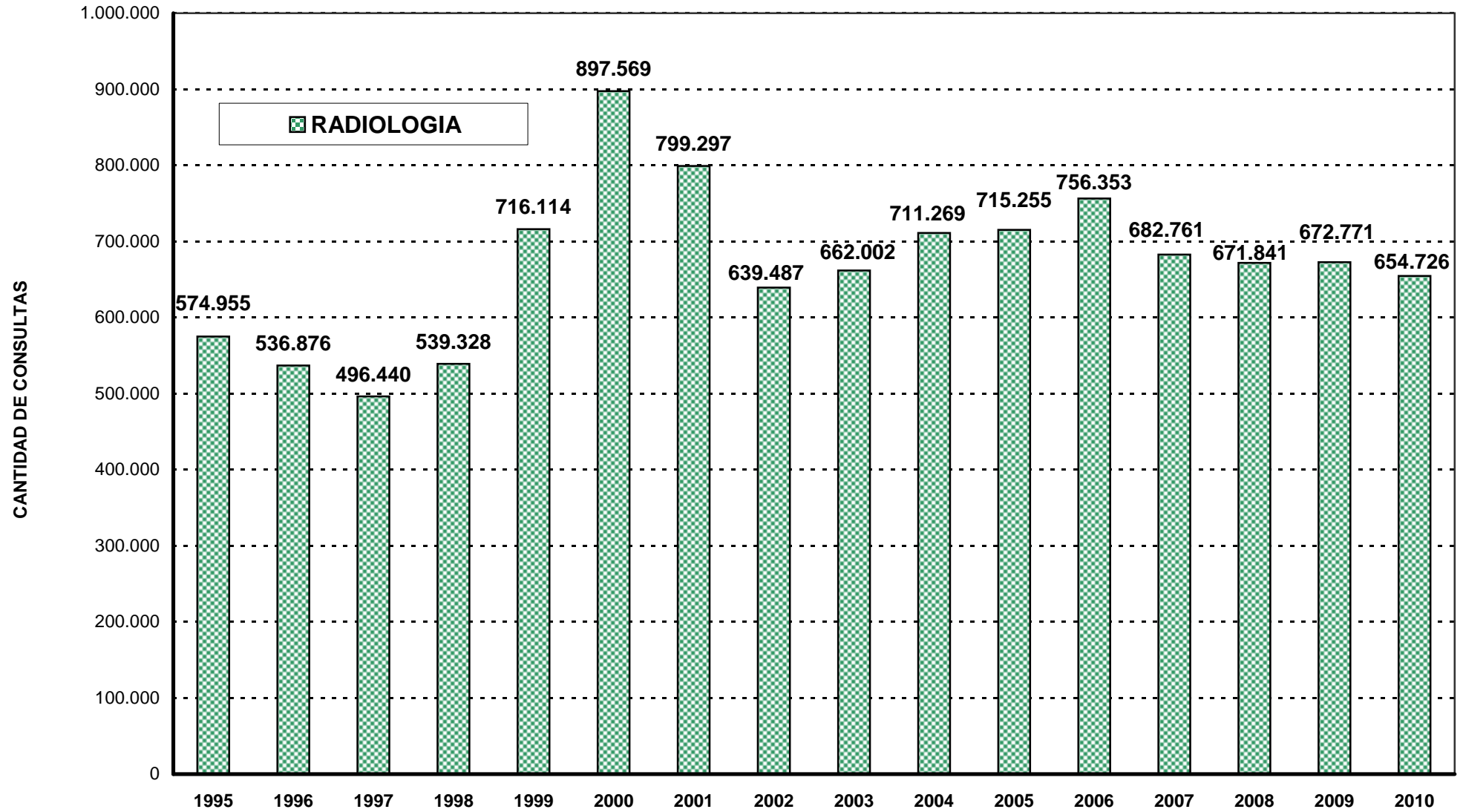

PROVINCIA DE SANTA FE
PRODUCCION DE SERVICIOS DE CIRUGIA
PERIODO 1995 - 2010

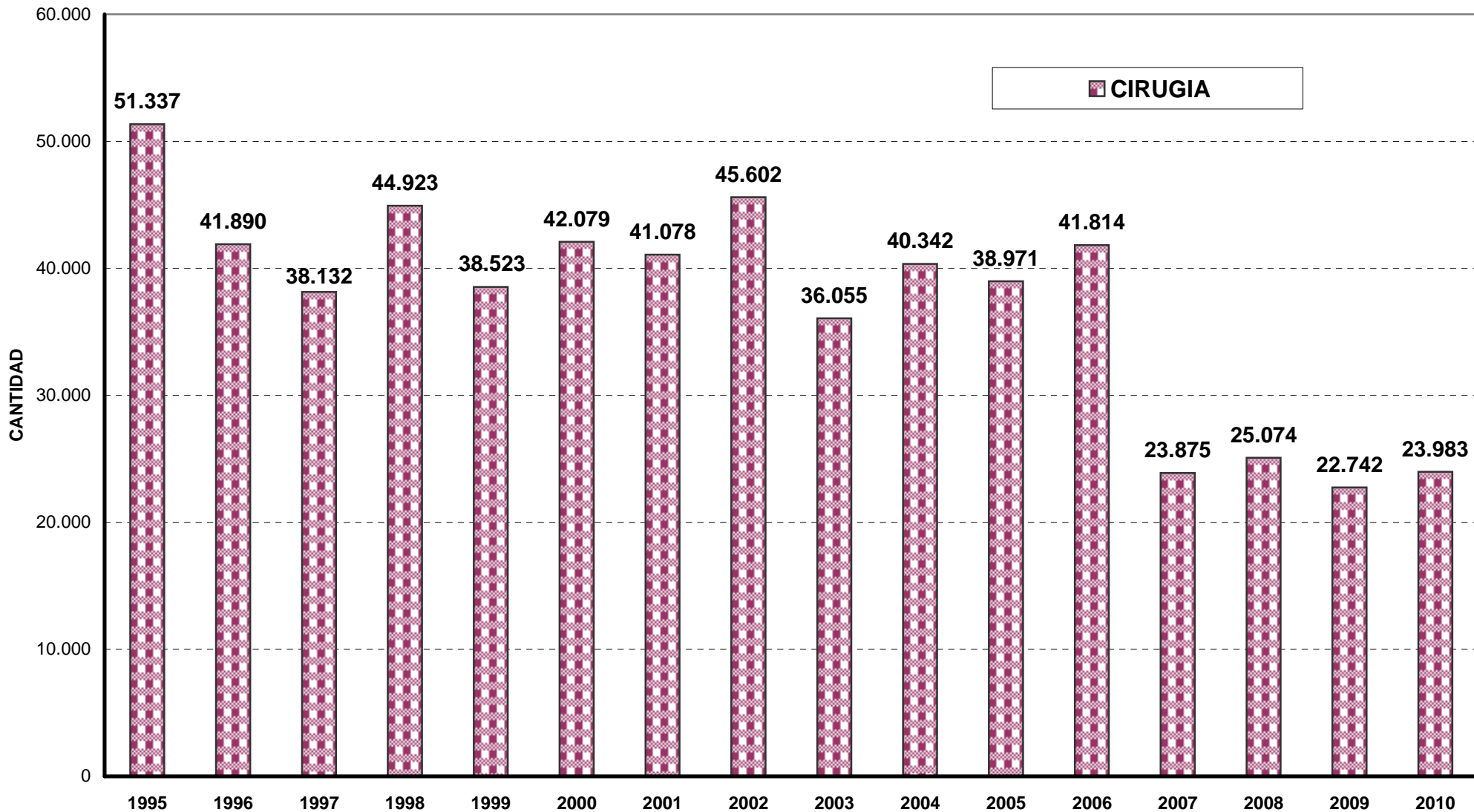

PROVINCIA DE SANTA FE
CANTIDAD DE PARTOS ATENDIDOS POR LOS SERVICIOS PROVINCIALES DE SALUD
PERIODO 1995 - 2010

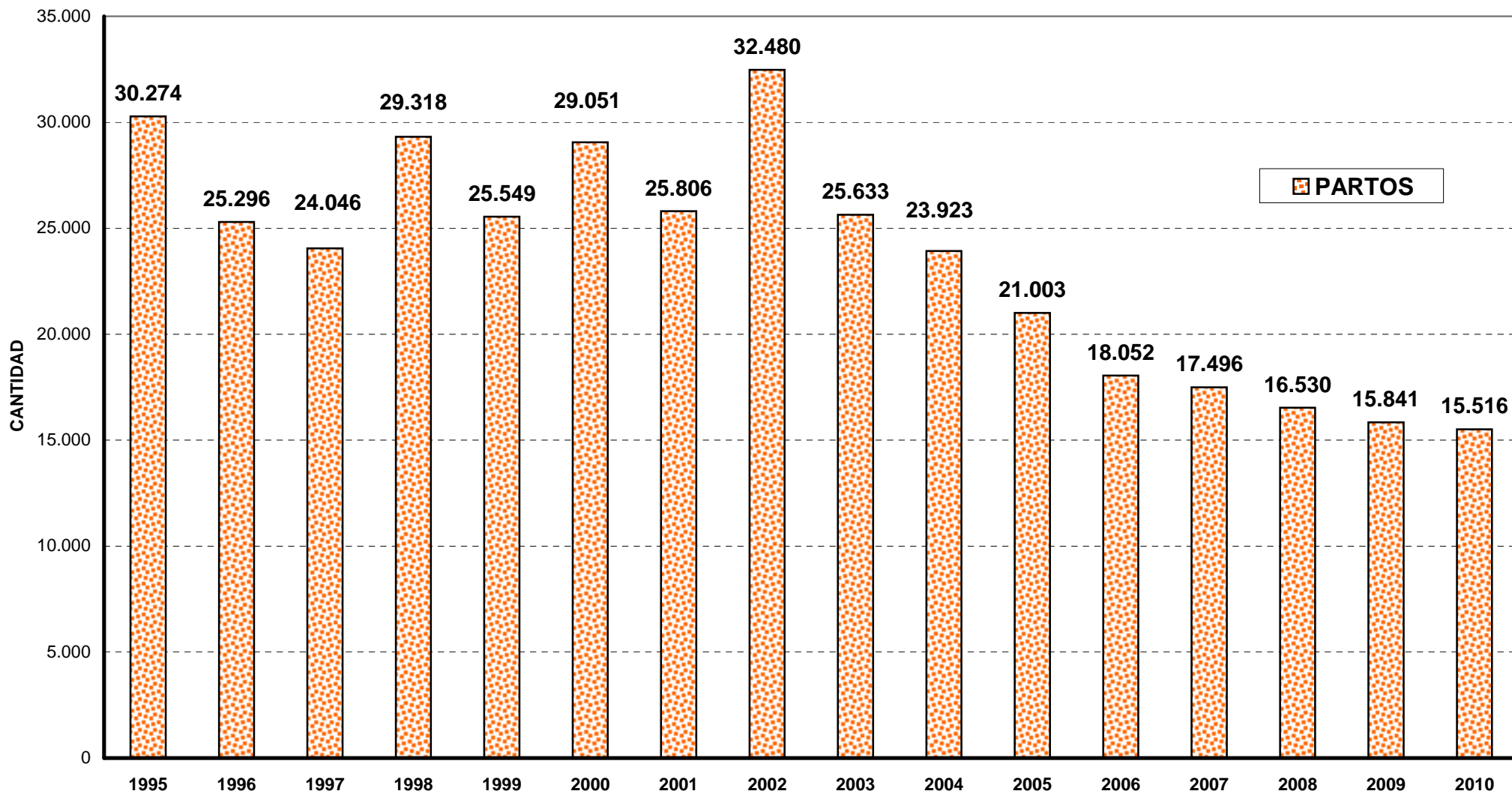

PROVINCIA DE SANTA FE
MINISTERIO DE SALUD Y MEDIO AMBIENTE
CANTIDAD DE PROFESIONALES DEL ARTE DE CURAR Y ASISTENCIAL HOSPITALARIO
DE ESTABLECIMIENTOS OFICIALES
PERIODO 1983 - 2011

AÑO	PROFESIONALES	ASISTENCIAL HOSPITALARIO	EVOLUCION PROFESIONALES	EVOL. PERS. ASIST. HOSPITALARIO
1983	2.199	3.107	100,00	100,00
1984	2.189	3.066	99,55	98,68
1985	2.165	2.982	98,45	95,98
1986	2.264	3.464	102,96	111,49
1987	2.280	3.757	103,68	120,92
1988	2.235	3.707	101,64	119,31
1989	2.215	3.876	100,73	124,75
1990	2.259	3.858	102,73	124,17
1991	2.377	4.669	108,09	150,27
1992	2.268	4.406	103,14	141,81
1993	2.258	4.359	102,68	140,30
1994	1.697	4.705	77,17	151,43
1995	1.731	3.947	78,72	127,04
1996	1.656	3.794	75,31	122,11
1997	2.953	3.904	134,29	125,65
1998	1.801	4.415	81,90	142,10
1999	2.871	3.424	130,56	110,20
2000	3.362	3.696	152,89	118,96
2001	3.421	3.634	155,57	116,96
2002	2.654	3.266	120,69	105,12
2003	2.648	3.201	120,42	103,03
2004	2.690	3.245	122,33	104,44
2005	3.013	3.421	137,02	110,11
2006	3.369	3.736	153,21	120,24
2007	3.369	3.736	153,21	120,24
2008	3.539	3.872	160,94	124,62
2009	3.534	4.044	160,71	130,16
2010	5.367	4.666	244,07	150,18
2011	5.637	4.734	256,34	152,37

NOTA:

* El Agrupamiento Asistencial Hospitalario: comprende al personal de Enfermería, Técnicos asistenciales y Asistentes Sociales

* Debido a la falta de continuidad en la información recepcionada con respecto a las horas trabajadas y al personal no escalafonado, se decidió la no inclusión de las mismas, siendo necesario modificar la información en los casos que correspondiera, de períodos anteriores

* En el año 2007 se repite la información del Año 2006 por no contar con la información correspondiente

FUENTE: Datos suministrados por la Dirección Provincial de Recursos Humanos del Ministerio de Salud

DIRECCION GENERAL DE PROGRAMACION Y ESTADISTICA HACENDAL.

PROVINCIA DE SANTA FE
PROFESIONALES ARTE DE CURAR Y ASISTENCIAL HOSPITALARIO
EN ESTABLECIMIENTOS OFICIALES EN EL PERIODO 1983 - 1997

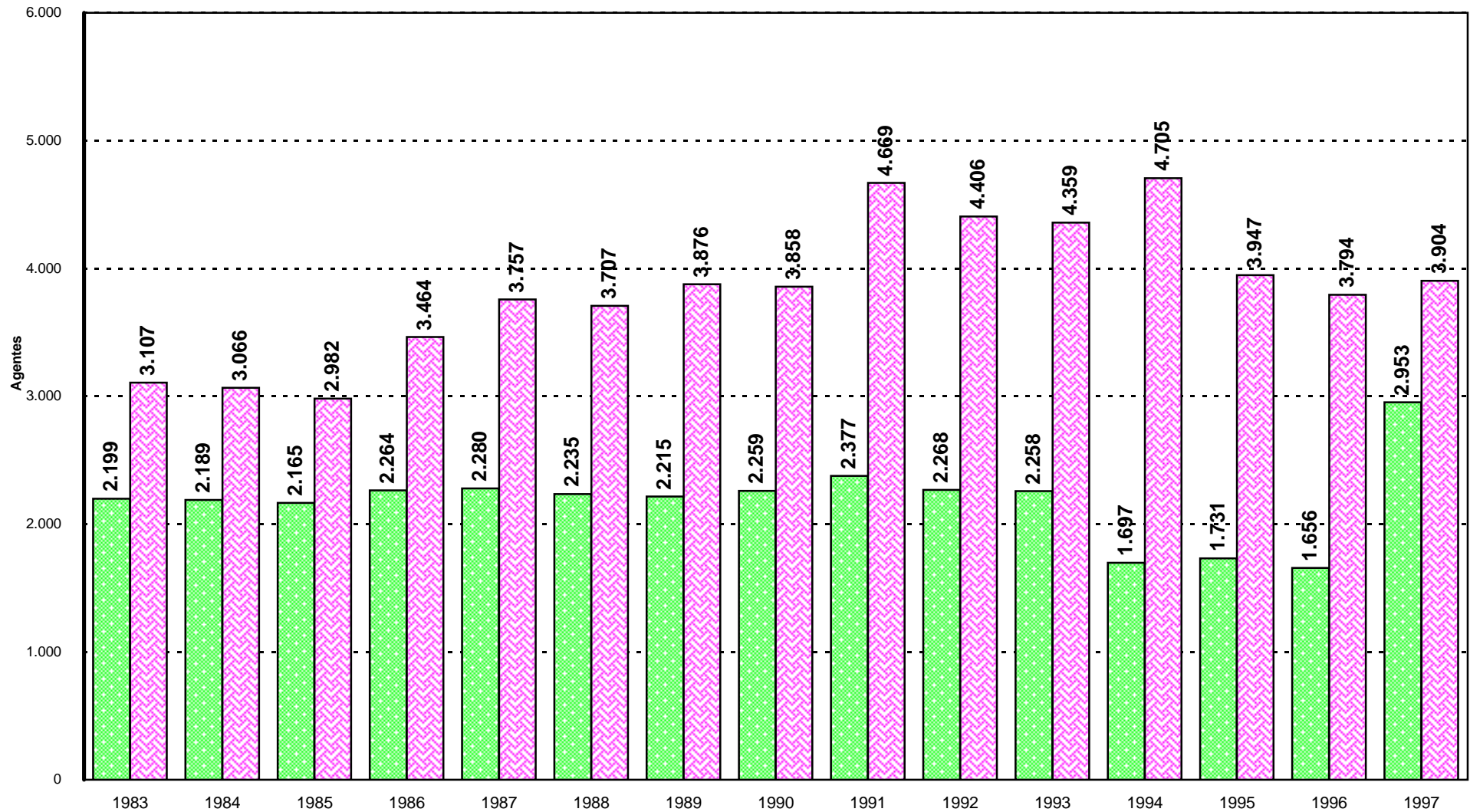

PROVINCIA DE SANTA FE
PROFESIONALES ARTE DE CURAR Y ASISTENCIAL HOSPITALARIO
EN ESTABLECIMIENTOS OFICIALES EN EL PERIODO 1998 - 2011

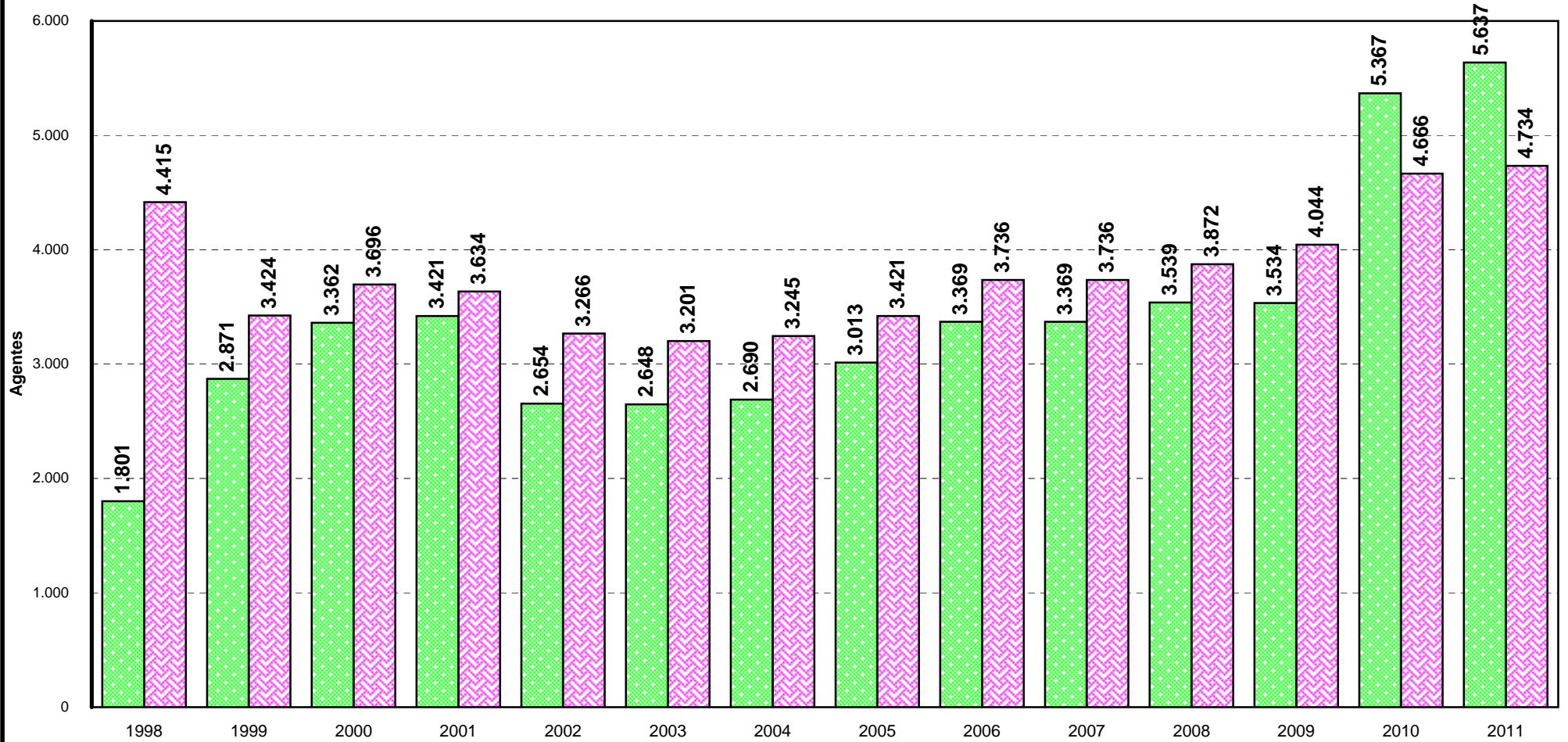

PROFESIONALES

ASISTENCIAL HOSPITALARIO

SERVICIOS DE VACUNACION EN ESTABLECIMIENTOS

Se analizó la evolución de las dosis de vacunas aplicadas en establecimientos provinciales de salud en el período 1985 - 2011.

Se observa un crecimiento de las dosis utilizadas y una cobertura muy importante a nivel provincial considerando la población afectada a las distintas campañas.

A partir de 1997 se incorpora la vacunación de la Triple Viral (Sarampión, Rubeola y Parotiditis) con una aplicación de 5.312 dosis.

A partir del año 1998, se incorpora al calendario obligatorio de vacunación la vacuna Antihaemóphilus con 154.259 dosis aplicadas. Se aclara que la información recibida corresponde a los años 1998, 2003, 2005, 2006, 2008 y 2009.

A partir de 1999 se incorpora la vacunación de la Cuádruple (HibDPT) y la Doble Bacteriana (Antitetánica).

En el año 2000 se incorpora la vacunación de la Hepatitis B.

En el año 2004 se incluye la Doble Viral (Sarampión y Rubeola), no registrándose la antisarampiónosa por estar incluida en la Doble Viral y en la Triple Viral según la edad.

A partir del 2005 se informa las dosis aplicadas de Hepatitis A, Antigripal, Salk, Antimeningo A y C y Anti-neumococo,

En el año 2007 no fueron informadas las dosis aplicadas correspondientes a las vacunas: Antigripal, antimeningo A+C, Doble Viral, Antineumococo, Salk, y Antitetánica.

El número de dosis aplicadas en el año 2006 es el más alto de la serie (1.310.330) para continuar con el 2009 (1.249.207) y disminuyendo en el 2010 las dosis aplicadas (1.050.776) y continuó disminuyendo en el año 2011 (981.839).

La cobertura de vacunas durante 2004 en el ingreso escolar es de prácticamente el 100% en el total provincial, con algunas diferencias a nivel

departamental y en el año 2006 la cobertura de vacunación estuvo entre el 96% y el 100% aproximadamente de las Vacunas Triple Bacteriana, Triple Viral, Sabín y B.C.G.

Cumpliendo con las metas establecidas en los Programas Prioritarios diseñados por el Ministerio de Salud, el esquema completo considerará que el niño tiene aplicadas todas las vacunas aún cuando no se hayan colocado estrictamente a la edad indicada en el esquema de vacunación de la Provincia, el que incluye las siguientes vacunas:

EDAD	VACUNA
1. Al Nacer	B.C.G.
2. A los 2 meses	Sabín, Triple Bacteriana (D.P.T.) y Antihaemóphilus ó Cuádruple
3. A los 4 meses	Sabín, Triple Bacteriana (D.P.T.) y Antihaemóphilus ó Cuádruple
4. A los 6 meses	Sabín, Triple Bacteriana (D.P.T.) y Antihaemóphilus ó Cuádruple
5. A los 12 meses	Triple Viral
6. A los 18 meses	Sabín, Triple Bacteriana (D.P.T.) y Antihaemóphilus ó Cuádruple
7. De 5 a 6 años	B.C.G., Triple Bacteriana (D.P.T.) y Antihaemóphilus ó Cuádruple

PROVINCIA DE SANTA FE
 DOSIS DE VACUNAS APLICADAS EN ESTABLECIMIENTOS PROVINCIALES DE SALUD
 PERIODO 1985 - 2011

AÑOS	SABIN	TRIPLE BACTERIANA	ANTISARAMP.	B.C.G.	TRIPLE VIRAL	ANTIHAEMOP. INFLUENZAE	CUADRUPLE (HibDPT)	HEPATITIS B	HEPATITIS A	DOBLE VIRAL	ANTIGRI PAL	SALK	ANTIMEN. A+C	ANTI-NEUMOCOCO	DOBLE BACTERIANA ANTITETANICA	TOTAL
1985	362.608	166.615	113.964	79.827												723.014
1986	230.790	171.885	67.262	94.399												564.336
1987	222.012	192.421	52.815	72.721												539.969
1988	223.722	176.099	45.181	85.349												530.351
1989	264.117	231.979	58.362	119.648												674.106
1990	249.739	237.907	55.924	103.301												646.871
1991	224.138	219.420	57.869	101.429												602.856
1992	274.668	244.758	84.572	92.737												696.735
1993	239.684	224.623	88.903	118.585												671.795
1994	288.775	250.264	54.048	116.440												709.527
1995	263.949	237.810	52.125	126.352												680.236
1996	311.240	294.482	61.865	145.065												812.652
1997	294.631	274.926	61.847	122.266	5.312											758.982
1998	303.340	282.725		129.192	175.573	154.259										1.045.089
1999	271.696	161.110	69.719	116.034	110.470		193.428								51.894	974.351
2000	253.728	156.157	54.546	108.260	100.500		180.693	1.719							4.673	860.276
2001	232.861	106.605	5.538	76.083	70.696		208.440	138.872							4.928	844.023
2002	198.082	143.823		129.573	131.153		150.996	126.717								880.344
2003	258.931	178.150	17	111.560	148.411	3	206.877	253.635							16.803	1.174.387
2004	260.732	52.555		202.007	136.060		155.588	287.486		26.614					26.614	1.147.656
2005	251.996	50.868		104.524	137.622	128	199.275	278.239	50.322	113.095	13.281	948	444	2.238	1.030	1.204.010
2006	244.711	53.334		104.093	129.108	71	190.992	265.789	53.162	232.724	32.902	741	305	1.621	777	1.310.330
2007	187.706	47.267		162.416	123.667		140.693	269.291	53.073							984.113
2008	250.370	47.716		105.450	122.065	92	202.227	239.718	55.594	17.416	31.455	382	935	1.410	160.542	1.235.372
2009	276.585	56.447		55.953	119.669	369	160.798	245.057	59.848	74.049	24.041	1.183	538	2.112	172.558	1.249.207
2010	233.762	47.474		54.273	118.497		179.858	174.779	55.329	32.734	13.713	1.845	964	11.865	125.683	1.050.776
2011	226.185	43.463		53.171	103.540	252	184.073	150.328	51.529	17.957	17.963	1.280	832	15.790	115.476	981.839

FUENTE: Datos suministrados por la Dir.Prov.Prom.y Protección de la Salud. Dpto.Epidemiología, del Ministerio de Salud y Medio Ambiente.

NOTAS: Elaboración propia en base a la fuente citada.

- (1) Triple Viral (Sarampión, Rubeola y Parotiditis) se implementó a partir de diciembre de 1997.
- (2) Antihæmophilus Influenzæ, se informó en 1998, 2003, 2005, 2006, 2008, 2009 y 2010.
- (3) Cuádruple (HibDPT) se incorpora a partir de 1999 e incluye la Antihæmophilus Influenzæ en los años que no se registra su colocación independientemente.
- (4) Se informan a partir de 1999 las dosis aplicadas de Doble Bacteriana (Antitetánica).
- (5) Se informan a partir de 2000 las dosis aplicadas de Hepatitis B.
- (6) Se informan a partir de 2004 las dosis aplicadas de Doble Viral (Sarampión y Rubeola).
- (7) A partir del 2004 no se informa la vacuna antisarampionosa por estar incluida en la doble viral y la triple viral según la edad
- (8) Desde 2005 se informan Hepatitis A, Antigripal, Salk, Antimeningo A+C y Antineumococo.
- (9) No se informan en 2007: Antigripal, Antimeningo A+C, Doble Viral, Antineumococo, Salk, ni Antitetánicas
- (10) En el Año 2011 se incluye a las dosis de Triple Viral la cantidad de 5.733 dosis correspondientes a Triple Acelular.

DIRECCION GENERAL DE PROGRAMACION Y ESTADISTICA HACENDAL

PROVINCIA DE SANTA FE
DOSIS PRINCIPALES VACUNAS APLICADAS ORGANISMOS PROVINCIALES
PERIODO 1985 - 2011

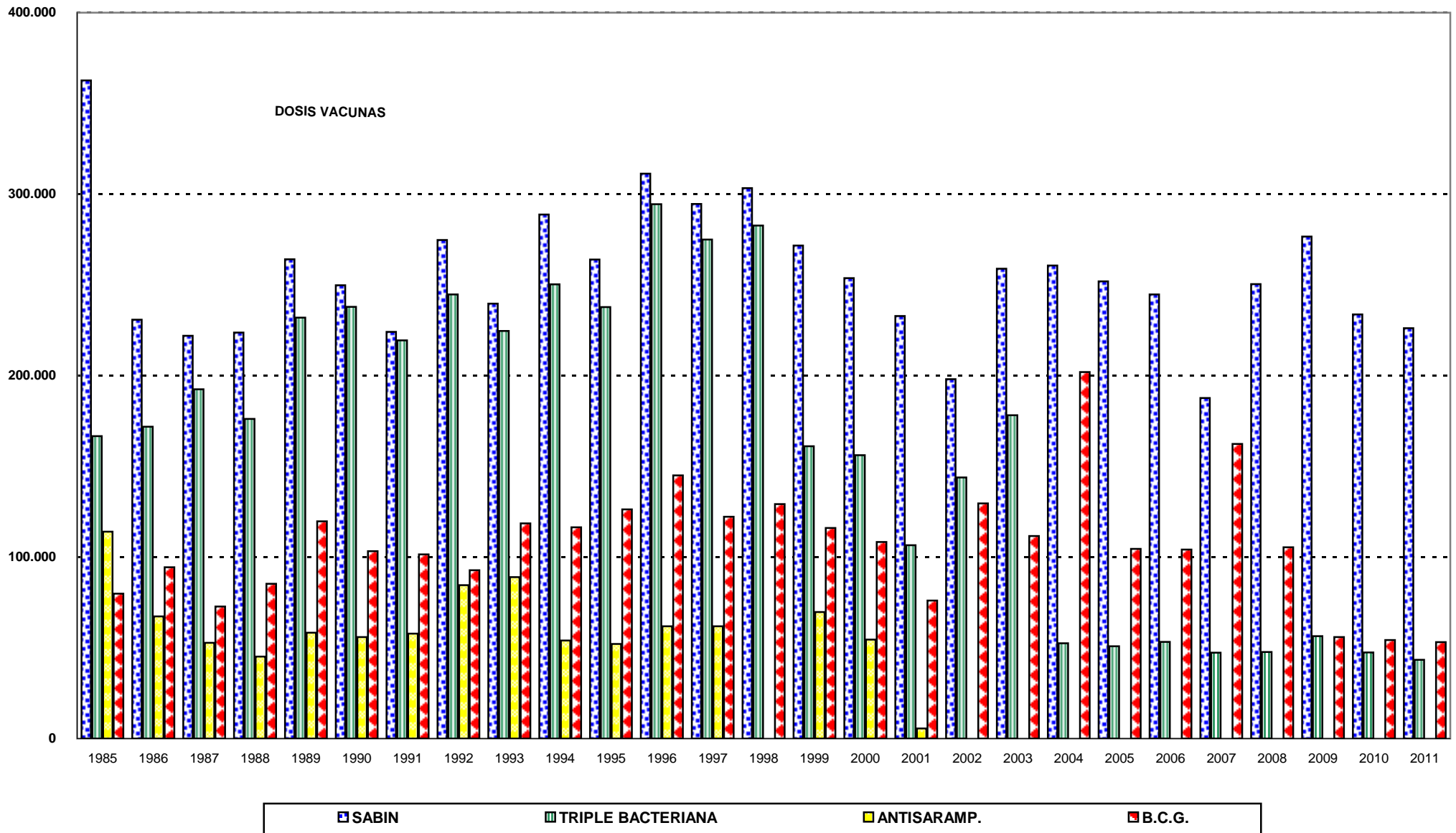

PROVINCIA DE SANTA FE
DOSIS PRINCIPALES VACUNAS APLICADAS ORGANISMOS PROVINCIALES
PERIODO 1997 - 2011

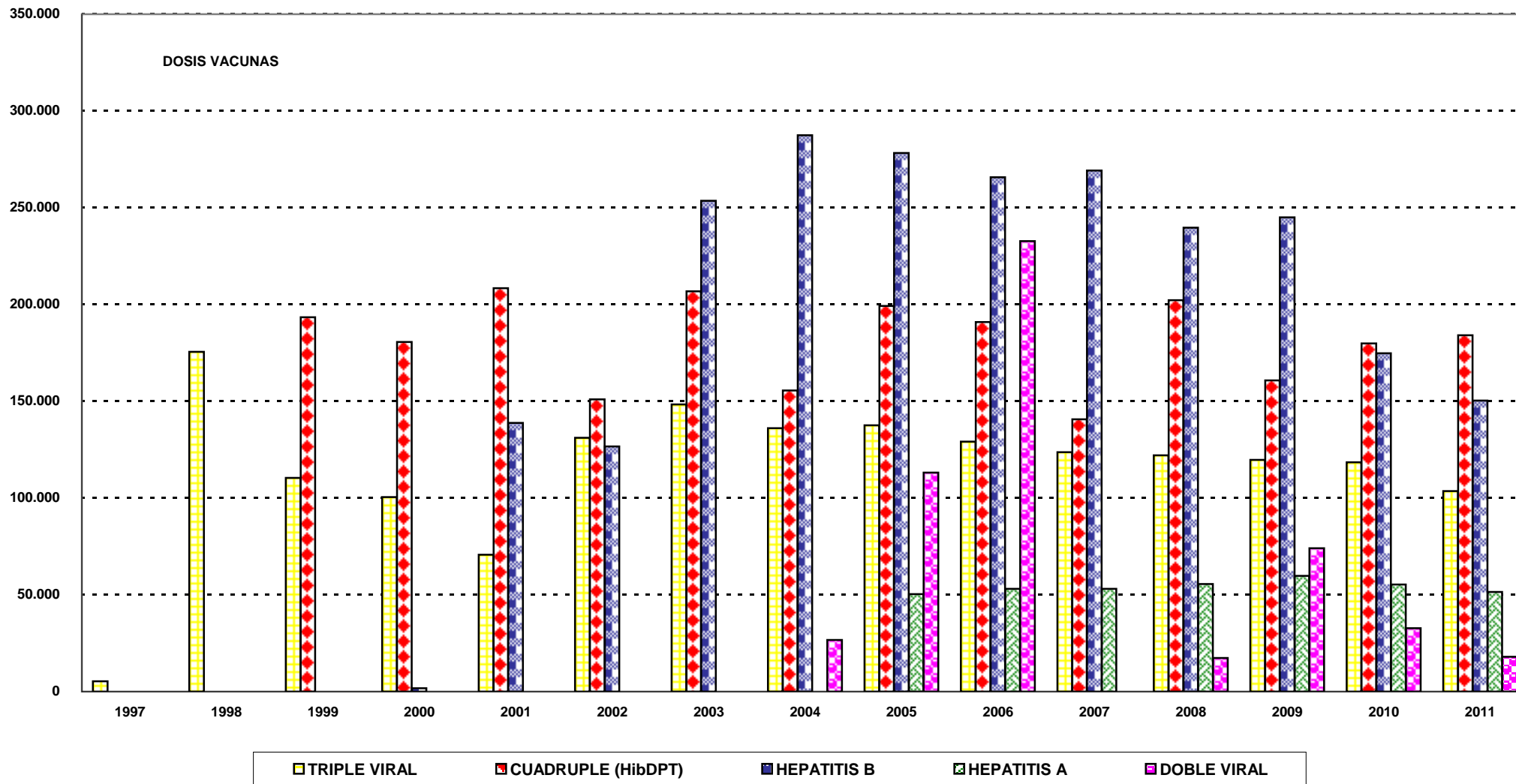

PROVINCIA DE SANTA FE
COBERTURAS DE VACUNAS
PERIODO 1995

DEPARTAMENTO	POBLACION ANUAL (1)	VACUNA TRIPLE			VACUNA SABIN ORAL			VACUNA B.C.G.			VACUNA ANTISARAMP.
		1º DOSIS <1 AÑO	3º DOSIS <1 AÑO	3º DOSIS <5 AÑOS	1º DOSIS <1 AÑO	3º DOSIS <1 AÑO	3º DOSIS <5 AÑOS	DOSIS <7 DIAS	DOSIS <28 DIAS	DOSIS <1 AÑO	
Belgrano	743	545	519	600	619	579	658	47	292	649	495
Caseros	1.308	911	795	849	1.008	960	1.068	116	593	1.110	926
Castellanos	3.278	3.025	2.805	3.376	3.160	2.957	3.557	381	1.781	2.959	3.003
Constitución	1.507	1.818	1.470	1.692	2.388	1.942	2.177	612	1.465	2.338	1.972
Garay	494	511	523	570	511	540	587	285	366	388	539
Gral. López	3.419	2.739	2.500	2.910	3.008	2.524	2.930	1.280	2.865	4.860	2.383
Gral. Obligado	4.746	4.299	3.687	4.263	4.445	3.840	4.389	1.180	2.475	3.551	4.447
Iriondo	1.146	975	911	1.020	1.010	947	1.061	290	741	971	1.065
La Capital	9.896	11.987	10.997	11.906	12.601	11.230	12.546	7.855	13.465	16.788	14.242
Las Colonias	1.680	1.553	1.476	1.683	1.597	1.509	1.720	337	1.222	1.781	1.957
9 de Julio	750	723	702	845	715	775	915	98	252	715	693
Rosario	22.079	19.323	16.218	18.038	20.873	17.217	18.915	7.456	15.455	21.846	18.696
San Cristóbal	1.597	1.072	996	1.254	1.152	1.016	1.258	238	658	1.180	1.126
San Javier	848	784	777	864	838	786	872	664	772	862	757
San Jerónimo	1.400	1.083	1.109	1.284	1.285	1.151	1.339	235	753	1.195	1.497
San Justo	867	653	691	772	758	735	820	211	469	708	790
San Lorenzo	3.027	3.014	2.372	2.700	3.306	2.542	2.882	486	1.256	1.952	2.570
San Martín	1.060	842	859	985	840	882	1.008	155	520	994	739
Vera	1.359	1.542	1.345	1.629	1.512	1.590	1.987	201	750	1.768	1.572
TOTAL	61.204	57.399	50.752	57.240	61.626	53.722	60.689	22.127	46.150	66.615	59.469

DEPARTAMENTO	VACUNA TRIPLE COBERTURA			VACUNA SABIN ORAL COBERT.			VACUNA B.C.G. COBERT.			VACUNA ANTISARAMP. COBERTURA
	1º DOSIS <1 AÑO	3º DOSIS <1 AÑO	3º DOSIS <5 AÑOS	1º DOSIS <1 AÑO	3º DOSIS <1 AÑO	3º DOSIS <5 AÑOS	DOSIS <7 DIAS	DOSIS <28 DIAS	DOSIS <1 AÑO	
Belgrano	73,35%	69,85%	80,75%	83,31%	77,93%	88,56%	6,33%	39,30%	87,35%	66,62%
Caseros	69,65%	60,78%	64,91%	77,06%	73,39%	81,65%	8,87%	45,34%	84,86%	70,80%
Castellanos	92,28%	85,57%	102,99%	96,40%	90,21%	108,51%	11,62%	54,33%	90,27%	91,61%
Constitución	120,64%	97,54%	112,28%	158,46%	128,87%	144,46%	40,61%	97,21%	155,14%	130,86%
Garay	103,44%	105,87%	115,38%	103,44%	109,31%	118,83%	57,69%	74,09%	78,54%	109,11%
Gral. López	80,11%	73,12%	85,11%	87,98%	73,82%	85,70%	37,44%	83,80%	142,15%	69,70%
Gral. Obligado	90,58%	77,69%	89,82%	93,66%	80,91%	92,48%	24,86%	52,15%	74,82%	93,70%
Iriondo	85,08%	79,49%	89,01%	88,13%	82,64%	92,58%	25,31%	64,66%	84,73%	92,93%
La Capital	121,13%	111,13%	120,31%	127,33%	113,48%	126,78%	79,38%	136,07%	169,64%	143,92%
Las Colonias	92,44%	87,86%	100,18%	95,06%	89,82%	102,38%	20,06%	72,74%	106,01%	116,49%
9 de Julio	96,40%	93,60%	112,67%	95,33%	103,33%	122,00%	13,07%	33,60%	95,33%	92,40%
Rosario	87,52%	73,45%	81,70%	94,54%	77,98%	85,67%	33,77%	70,00%	98,94%	84,68%
San Cristóbal	67,13%	62,37%	78,52%	72,14%	63,62%	78,77%	14,90%	41,20%	73,89%	70,51%
San Javier	92,45%	91,63%	101,89%	98,82%	92,69%	102,83%	78,30%	91,04%	101,65%	89,27%
San Jerónimo	77,36%	79,21%	91,71%	91,79%	82,21%	95,64%	16,79%	53,79%	85,36%	106,93%
San Justo	75,32%	79,70%	89,04%	87,43%	84,78%	94,58%	24,34%	54,09%	81,66%	91,12%
San Lorenzo	99,57%	78,36%	89,20%	109,22%	83,98%	95,21%	16,06%	41,49%	64,49%	84,90%
San Martín	79,43%	81,04%	92,92%	79,25%	83,21%	95,09%	14,62%	49,06%	93,77%	69,72%
Vera	113,47%	98,97%	119,87%	111,26%	117,00%	146,21%	14,79%	55,19%	130,10%	115,67%
TOTAL	93,78%	82,92%	93,52%	100,69%	87,78%	99,16%	36,15%	75,40%	108,84%	97,17%

NOTAS: Elaboración propia en base a datos suministrados por la Dirección Prov. de Promoción y Protección de la Salud.
(1) Población comprende la franja etaria hasta ingreso escolar, por departamento, proyectada por el I.P.E.C.

PROVINCIA DE SANTA FE
COBERTURAS DE VACUNAS
PERIODO 1996

DEPARTAMENTO	POBLACION ANUAL (1)	VACUNA TRIPLE			VACUNA SABIN ORAL			VACUNA B.C.G.			VACUNA ANTISARAMP.
		1º DOSIS <1 AÑO	3º DOSIS <1 AÑO	3º DOSIS <5 AÑOS	1º DOSIS <1 AÑO	3º DOSIS <1 AÑO	3º DOSIS <5 AÑOS	DOSIS <7 DIAS	DOSIS <28 DIAS	DOSIS <1 AÑO	
Belgrano	743	569	501	638	652	633	772	107	383	635	715
Caseros	1.308	985	874	911	958	902	953	251	793	1.169	922
Castellanos	3.278	3.117	3.090	3.388	3.082	3.084	3.326	1.025	2.303	3.239	2.987
Constitución	1.507	1.329	1.221	1.350	1.465	1.444	1.578	631	1.026	1.380	1.368
Garay	494	499	503	510	571	499	506	312	357	373	489
Gral. López	3.419	2.962	2.740	3.059	3.089	2.946	3.300	1.408	2.600	3.148	2.662
Gral. Obligado	4.746	3.770	3.607	3.976	4.039	3.713	4.149	2.874	4.058	4.901	3.494
Iriondo	1.146	973	894	956	1.015	1.001	1.075	285	699	908	945
La Capital	9.896	12.775	10.986	11.331	12.918	11.592	11.940	8.705	14.114	16.484	14.313
Las Colonias	1.680	1.619	1.453	1.551	1.624	1.532	1.627	441	1.180	1.680	1.510
9 de Julio	750	827	760	835	846	752	838	275	539	876	831
Rosario	22.079	16.736	14.372	16.459	16.577	15.127	17.260	10.307	16.658	20.662	17.743
San Cristóbal	1.597	1.107	1.137	1.256	1.149	1.168	1.291	281	810	1.072	1.209
San Javier	848	774	771	771	845	783	783	685	743	767	764
San Jerónimo	1.400	1.273	1.262	1.352	1.274	1.333	1.450	348	963	1.312	1.409
San Justo	867	769	736	779	853	738	776	343	676	876	788
San Lorenzo	3.027	1.941	1.877	2.153	2.223	2.100	2.377	803	1.433	1.818	2.163
San Martín	1.060	803	841	930	876	898	1.000	245	790	1.081	894
Vera	1.359	1.154	1.046	1.185	1.227	1.070	1.237	286	728	1.189	1.207
TOTAL	61.204	53.982	48.671	53.390	55.283	51.315	56.238	29.612	50.853	63.570	56.413

DEPARTAMENTO	VACUNA TRIPLE COBERTURA			VACUNA SABIN ORAL COBERT.			VACUNA B.C.G. COBERT.			VACUNA ANTISARAMP. COBERTURA
	1º DOSIS <1 AÑO	3º DOSIS <1 AÑO	3º DOSIS <5 AÑOS	1º DOSIS <1 AÑO	3º DOSIS <1 AÑO	3º DOSIS <5 AÑOS	DOSIS <7 DIAS	DOSIS <28 DIAS	DOSIS <1 AÑO	
Belgrano	76,58%	67,43%	85,87%	87,75%	85,20%	103,90%	14,40%	51,55%	85,46%	96,23%
Caseros	75,31%	66,82%	69,65%	73,24%	68,96%	72,86%	19,19%	60,63%	89,37%	70,49%
Castellanos	95,09%	94,26%	103,36%	94,02%	94,08%	101,46%	31,27%	70,26%	98,81%	91,12%
Constitución	88,19%	81,02%	89,58%	97,21%	95,82%	104,71%	41,87%	68,08%	91,57%	90,78%
Garay	101,01%	101,82%	103,24%	115,59%	101,01%	102,43%	63,16%	72,27%	75,51%	98,99%
Gral. López	86,63%	80,14%	89,47%	90,35%	86,17%	96,52%	41,18%	76,05%	92,07%	77,86%
Gral. Obligado	79,44%	76,00%	83,78%	85,10%	78,23%	87,42%	60,56%	85,50%	103,27%	73,62%
Iriondo	84,90%	78,01%	83,42%	88,57%	87,35%	93,80%	24,87%	60,99%	79,23%	82,46%
La Capital	129,09%	111,01%	114,50%	130,54%	117,14%	120,65%	87,96%	142,62%	166,57%	144,63%
Las Colonias	96,37%	86,49%	92,32%	96,67%	91,19%	96,85%	26,25%	70,24%	100,00%	89,88%
9 de Julio	110,27%	101,33%	111,33%	112,80%	100,27%	111,73%	36,67%	71,87%	116,80%	110,80%
Rosario	75,80%	65,09%	74,55%	75,08%	68,51%	78,17%	46,68%	75,45%	93,58%	80,36%
San Cristóbal	69,32%	71,20%	78,65%	71,95%	73,14%	80,84%	17,60%	50,72%	67,13%	75,70%
San Javier	91,27%	90,92%	90,92%	99,65%	92,33%	92,33%	80,78%	87,62%	90,45%	90,09%
San Jerónimo	90,93%	90,14%	96,57%	91,00%	95,21%	103,57%	24,86%	68,79%	93,71%	100,64%
San Justo	88,70%	84,89%	89,85%	98,39%	85,12%	89,50%	39,56%	77,97%	101,04%	90,89%
San Lorenzo	64,12%	62,01%	71,13%	73,44%	69,38%	78,53%	26,53%	47,34%	60,06%	71,46%
San Martín	75,75%	79,34%	87,74%	82,64%	84,72%	94,34%	23,11%	74,53%	101,98%	84,34%
Vera	84,92%	76,97%	87,20%	90,29%	78,73%	91,02%	21,04%	53,57%	87,49%	88,82%
TOTAL	88,20%	79,52%	87,23%	90,33%	83,84%	91,89%	48,38%	83,09%	103,87%	92,17%

NOTAS: Elaboración propia en base a datos suministrados por la Dirección Prov. de Promoción y Protección de la Salud.
(1) Población comprende la franja etaria hasta ingreso escolar, por departamento, proyectada por el I.P.E.C.

PROVINCIA DE SANTA FE
COBERTURAS DE VACUNAS
PERIODO 1997

DEPARTAMENTO	POBLACION ANUAL (1)	VACUNA TRIPLE			VACUNA SABIN ORAL			VACUNA B.C.G.			VACUNA TRIPLE VIRAL COBERTURA
		1º DOSIS <1 AÑO	3º DOSIS <1 AÑO	3º DOSIS <5 AÑOS	1º DOSIS <1 AÑO	3º DOSIS <1 AÑO	3º DOSIS <5 AÑOS	DOSIS <7 DIAS	DOSIS <28 DIAS	DOSIS <1 AÑO	
Belgrano	705	620	609	709	641	626	650	214	529	653	551
Caseros	1.060	859	904	1.006	924	893	994	375	866	1.066	1.054
Castellanos	3.081	2.738	2.851	3.038	2.920	2.934	3.118	1.416	3.933	3.307	2.814
Constitución	1.268	1.145	1.248	1.346	1.185	1.218	1.318	620	1.104	1.351	1.283
Garay	394	492	485	493	493	482	490	317	380	452	480
Gral. López	3.094	2.734	2.724	2.932	2.878	2.824	3.055	1.316	2.452	2.970	2.545
Gral. Obligado	3.706	3.858	3.978	4.295	4.116	4.165	4.536	3.130	4.035	4.544	4.224
Iriondo	951	903	833	983	1.005	909	1.067	369	688	836	959
La Capital	10.849	13.203	12.301	11.654	13.643	12.590	12.832	7.530	11.957	13.832	14.977
Las Colonias	1.582	1.277	1.365	1.537	1.364	1.393	1.571	589	968	842	1.748
9 de Julio	776	777	761	828	786	776	849	224	489	751	845
Rosario	23.065	13.896	12.787	14.484	15.830	14.489	16.326	8.982	14.393	17.178	17.593
San Cristóbal	1.309	1.104	1.164	1.223	1.106	1.174	1.232	422	846	1.061	1.173
San Javier	855	753	785	787	753	785	787	678	725	740	791
San Jerónimo	1.238	1.160	1.118	1.206	1.255	1.159	1.260	477	1.010	1.200	1.191
San Justo	848	779	828	881	789	808	864	349	669	796	878
San Lorenzo	2.025	1.931	1.841	2.012	2.263	2.115	2.292	997	1.603	1.913	2.030
San Martín	1.009	720	855	901	755	904	928	271	608	806	871
Vera	1.342	1.046	1.179	1.265	1.099	1.202	1.285	318	775	1.073	1.272
TOTAL	59.157	49.995	48.616	51.580	53.805	51.446	55.454	28.594	48.030	55.371	57.279

DEPARTAMENTO	VACUNA TRIPLE COBERTURA			VACUNA SABIN ORAL COBERT.			VACUNA B.C.G. COBERT.			VACUNA TRIPLE VIRAL COBERTURA
	1º DOSIS <1 AÑO	3º DOSIS <1 AÑO	3º DOSIS <5 AÑOS	1º DOSIS <1 AÑO	3º DOSIS <1 AÑO	3º DOSIS <5 AÑOS	DOSIS <7 DIAS	DOSIS <28 DIAS	DOSIS <1 AÑO	
Belgrano	87,94%	86,38%	100,57%	90,92%	88,79%	92,20%	30,35%	75,04%	92,62%	78,16%
Caseros	81,04%	85,28%	94,91%	87,17%	84,25%	93,77%	35,38%	81,70%	100,57%	99,43%
Castellanos	88,87%	92,53%	98,60%	94,77%	95,23%	101,20%	45,96%	127,65%	107,34%	91,33%
Constitución	90,30%	98,42%	106,15%	93,45%	96,06%	103,94%	48,90%	87,07%	106,55%	101,18%
Garay	124,87%	123,10%	125,13%	125,13%	122,34%	124,37%	80,46%	96,45%	114,72%	121,83%
Gral. López	88,36%	88,04%	94,76%	93,02%	91,27%	98,74%	42,53%	79,25%	95,99%	82,26%
Gral. Obligado	104,10%	107,34%	115,89%	111,06%	112,39%	122,40%	84,46%	108,88%	122,61%	113,98%
Iriondo	94,95%	87,59%	103,36%	105,68%	95,58%	112,20%	38,80%	72,34%	87,91%	100,84%
La Capital	121,70%	113,38%	107,42%	125,75%	116,05%	118,28%	69,41%	110,21%	127,50%	138,05%
Las Colonias	80,72%	86,28%	97,16%	86,22%	88,05%	99,30%	37,23%	61,19%	53,22%	110,49%
9 de Julio	100,13%	98,07%	106,70%	101,29%	100,00%	109,41%	28,87%	63,02%	96,78%	108,89%
Rosario	60,25%	55,44%	62,80%	68,63%	62,82%	70,78%	38,94%	62,40%	74,48%	76,28%
San Cristóbal	84,34%	88,92%	93,43%	84,49%	89,69%	94,12%	32,24%	64,63%	81,05%	89,61%
San Javier	88,07%	91,81%	92,05%	88,07%	91,81%	92,05%	79,30%	84,80%	86,55%	92,51%
San Jerónimo	93,70%	90,31%	97,42%	101,37%	93,62%	101,78%	38,53%	81,58%	96,93%	96,20%
San Justo	91,86%	97,64%	103,89%	93,04%	95,28%	101,89%	41,16%	78,89%	93,87%	103,54%
San Lorenzo	95,36%	90,91%	99,36%	111,75%	104,44%	113,19%	49,23%	79,16%	94,47%	100,25%
San Martín	71,36%	84,74%	89,30%	74,83%	89,59%	91,97%	26,86%	60,26%	79,88%	86,32%
Vera	77,94%	87,85%	94,26%	81,89%	89,57%	95,75%	23,70%	57,75%	79,96%	94,78%
TOTAL	84,51%	82,18%	87,19%	90,95%	86,97%	93,74%	48,34%	81,19%	93,60%	96,83%

NOTAS: Elaboración propia en base a datos suministrados por la Dirección Prov. de Promoción y Protección de la Salud.
(1) Población comprende la franja etaria hasta ingreso escolar, por departamento, proyectada por el I.P.E.C.

PROVINCIA DE SANTA FE
COBERTURAS DE VACUNAS
PERIODO 1998

DEPARTAMENTO	POBLACION ANUAL (1)	VACUNA TRIPLE			VACUNA SABIN ORAL			VACUNA B.C.G.			VACUNA TRIPLE VIRAL COBERTURA	VACUNA ANTIHAEMOPHILUS (2)		
		1º DOSIS <1 AÑO	3º DOSIS <1 AÑO	3º DOSIS <5 AÑOS	1º DOSIS <1 AÑO	3º DOSIS <1 AÑO	3º DOSIS <5 AÑOS	DOSIS <7 DIAS	DOSIS <28 DIAS	DOSIS <1 AÑO		1er. DOSIS <1 AÑO	2da. DOSIS <1 AÑO	3er. DOSIS <1 AÑO
Belgrano	705	571	586	630	613	647	691	258	432	600	793	563	459	373
Caseros	1.060	827	827	865	928	914	954	439	870	1.129	799	869	690	735
Castellanos	3.081	2.880	3.103	3.443	3.150	3.268	3.570	1.595	2.543	3.708	3.455	2.019	1.535	1.410
Constitución	1.268	1.207	1.273	1.396	1.332	1.362	1.493	615	1.033	1.480	1.504	1.306	941	717
Garay	394	447	469	472	454	476	479	307	226	388	436	565	428	290
Gral. López	3.094	2.545	2.522	2.733	2.716	2.710	2.933	1.368	2.099	2.911	2.505	1.978	1.493	1.365
Gral. Obligado	3.706	3.776	3.767	3.968	4.059	3.785	4.052	3.955	2.569	5.158	3.904	4.000	2.769	2.132
Iriondo	951	775	814	886	874	891	935	387	582	840	1.099	813	720	652
La Capital	10.849	10.580	11.075	11.449	11.265	11.840	12.287	7.212	8.074	12.620	14.921	9.528	7.817	7.468
Las Colonias	1.582	1.253	1.279	1.372	1.313	1.333	1.442	456	987	1.344	1.180	1.225	1.218	1.323
9 de Julio	776	726	695	769	743	727	804	212	552	732	803	830	503	289
Rosario	23.065	18.895	17.588	19.320	20.054	18.517	20.306	12.482	15.920	23.155	20.745	13.921	10.139	8.790
San Cristóbal	1.309	1.115	1.214	1.259	1.175	1.245	1.291	429	866	1.159	1.273	984	751	717
San Javier	855	685	683	682	713	702	701	583	313	635	744	790	579	432
San Jerónimo	1.238	1.244	1.230	1.333	1.294	1.302	1.415	456	866	1.150	1.611	1.434	1.107	863
San Justo	848	811	864	910	843	891	944	425	596	889	784	1.129	654	567
San Lorenzo	2.025	2.013	2.011	2.257	2.360	2.262	2.529	1.073	1.603	2.194	2.290	1.833	1.440	1.092
San Martín	1.009	880	939	990	965	1.004	1.060	307	715	933	1.064	930	789	718
Vera	1.342	1.279	1.336	1.397	1.290	1.238	1.309	642	881	1.346	1.659	1.309	926	741
TOTAL	59.157	52.509	52.275	56.131	56.141	55.114	59.195	33.201	41.727	62.371	61.569	46.026	34.958	30.674

DEPARTAMENTO	VACUNA TRIPLE COBERTURA			VACUNA SABIN ORAL COBERTURA			VACUNA B.C.G. COBERTURA			VACUNA TRIPLE VIRAL COBERTURA	VACUNA ANTIHAEMOPHILUS COBERTURA		
	1º DOSIS <1 AÑO	3º DOSIS <1 AÑO	3º DOSIS <5 AÑOS	1º DOSIS <1 AÑO	3º DOSIS <1 AÑO	3º DOSIS <5 AÑOS	DOSIS <7 DIAS	DOSIS <28 DIAS	DOSIS <1 AÑO		1er. DOSIS <1 AÑO	2da. DOSIS <1 AÑO	3er. DOSIS <1 AÑO
Belgrano	80,99%	83,12%	89,36%	86,95%	91,77%	98,01%	36,60%	61,28%	85,11%	112,48%	79,86%	65,11%	52,91%
Caseros	78,02%	78,02%	81,60%	87,55%	86,23%	90,00%	41,42%	82,08%	106,51%	75,38%	81,98%	65,09%	69,34%
Castellanos	93,48%	100,71%	111,75%	102,24%	106,07%	115,87%	51,77%	82,54%	120,35%	112,14%	65,53%	49,82%	45,76%
Constitución	95,19%	100,39%	110,09%	105,05%	107,41%	117,74%	48,50%	81,47%	116,72%	118,61%	103,00%	74,21%	56,55%
Garay	113,45%	119,04%	119,80%	115,23%	120,81%	121,57%	77,92%	57,36%	98,48%	110,66%	143,40%	108,63%	73,60%
Gral. López	82,26%	81,51%	88,33%	87,78%	87,59%	94,80%	44,21%	67,84%	94,09%	80,96%	63,93%	48,25%	44,12%
Gral. Obligado	101,89%	101,65%	107,07%	109,53%	102,13%	109,34%	106,72%	69,32%	139,18%	105,34%	107,93%	74,72%	57,53%
Iriondo	81,49%	85,59%	93,17%	91,90%	93,69%	98,32%	40,69%	61,20%	88,33%	115,56%	85,49%	75,71%	68,56%
La Capital	97,52%	102,08%	105,53%	103,83%	109,13%	113,25%	66,48%	74,42%	116,32%	137,53%	87,82%	72,05%	68,84%
Las Colonias	79,20%	80,85%	86,73%	83,00%	84,26%	91,15%	28,82%	62,39%	84,96%	74,59%	77,43%	76,99%	83,63%
9 de Julio	93,56%	89,56%	99,10%	95,75%	93,69%	103,61%	27,32%	95,75%	71,13%	94,33%	103,48%	106,96%	37,24%
Rosario	81,92%	76,25%	83,76%	86,95%	80,28%	88,04%	54,12%	69,02%	100,39%	89,94%	60,36%	43,96%	38,11%
San Cristóbal	85,18%	92,74%	96,18%	89,76%	95,11%	98,62%	32,77%	66,16%	88,54%	97,25%	75,17%	57,37%	54,77%
San Javier	80,12%	79,88%	79,77%	83,39%	82,11%	81,99%	68,19%	36,61%	74,27%	87,02%	92,40%	67,72%	50,53%
San Jerónimo	100,48%	99,35%	107,67%	104,52%	105,17%	114,30%	36,83%	69,95%	92,89%	130,13%	115,83%	89,42%	69,71%
San Justo	95,64%	101,89%	107,31%	99,41%	105,07%	111,32%	50,12%	70,28%	104,83%	92,45%	133,14%	77,12%	66,86%
San Lorenzo	99,41%	99,31%	111,46%	116,54%	111,70%	124,89%	52,99%	79,16%	108,35%	113,09%	90,52%	71,11%	53,93%
San Martín	87,22%	93,06%	98,12%	95,64%	99,50%	105,05%	30,43%	70,86%	92,47%	105,45%	92,17%	78,20%	71,16%
Vera	95,31%	99,55%	104,10%	96,13%	92,25%	97,54%	47,84%	65,65%	100,30%	123,62%	97,54%	69,00%	55,22%
TOTAL	88,76%	88,37%	94,88%	94,90%	93,17%	100,06%	56,12%	70,54%	105,43%	104,08%	77,80%	59,09%	51,85%

NOTAS: Elaboración propia en base a datos suministrados por la Dirección Prov. de Promoción y Protección de la Salud.

(1) Población comprende la franja etaria hasta ingreso escolar, por departamento, proyectada por el I.P.E.C.

(2) Antihaemophilus Influenzae, se incorpora al calendario de vacunación a partir de 1998.

PROVINCIA DE SANTA FE
COBERTURAS DE VACUNAS
PERIODO 1999

DEPARTAMENTO	POBLACION ANUAL (1)	VACUNA SABIN ORAL			VACUNA BCG		VACUNA TRIPLE VIRAL COBERTURA	VACUNA CUADRUPLE		
		1º DOSIS <1 AÑO	3º DOSIS <1 AÑO	REFUERZO 18 MESES	DOSIS APLIC. <7 DIAS	DOSIS APLIC. < 1 AÑO		1º DOSIS	3º DOSIS	REFUERZO 18 MESES
Belgrano	767	643	596	576	318	663	642	642	580	541
Caseros	1.349	768	869	697	454	895	806	727	828	665
Castellanos	3.438	3.009	2.974	2.208	1.489	3.339	2.849	3.023	2.828	2.433
Constitución	1.538	1.291	1.332	979	481	1.242	1.292	1.099	1.103	843
Garay	496	433	465	421	304	340	516	424	410	385
Gral. López	3.534	2.880	2.839	2.535	1.695	3.250	2.898	2.914	2.703	2.341
Gral. Obligado	5.052	4.121	3.977	3.287	4.347	5.326	4.361	3.953	3.939	3.142
Iriondo	1.163	855	938	782	519	858	871	877	941	721
La Capital	10.290	9.897	10.196	8.294	7.875	14.747	10.711	9.450	9.456	7.793
Las Colonias	1.732	1.495	1.587	1.297	596	1.422	1.311	1.454	1.552	1.153
9 de Julio	759	774	770	629	349	820	786	767	769	619
Rosario	22.995	18.940	18.327	16.143	13.218	21.995	18.746	17.242	17.283	14.841
San Cristóbal	1.618	1.214	1.244	1.132	580	1.149	1.198	1.140	1.112	1.014
San Javier	876	679	660	683	554	608	716	666	645	662
San Jerónimo	1.429	1.215	1.227	1.155	546	1.140	1.263	1.207	1.190	1.150
San Justo	896	765	811	796	463	765	821	744	830	786
San Lorenzo	3.175	2.274	2.025	1.641	1.089	2.201	2.382	1.980	1.951	1.461
San Martín	1.094	871	915	820	445	907	955	842	873	785
Vera	1.373	1.189	1.244	1.102	758	1.177	1.433	1.191	1.180	1.036
TOTAL	63.574	53.313	52.996	45.177	36.080	62.844	54.557	50.342	50.173	42.371

DEPARTAMENTO	VACUNA SABIN ORAL COBERTURA			VACUNA BCG COBERTURA		VACUNA TRIPLE VIRAL COBERTURA	VACUNA CUADRUPLE COBERTURA		
	1º DOSIS <1 AÑO	3º DOSIS <1 AÑO	REFUERZO 18 MESES	DOSIS APLIC. <7 DIAS	DOSIS APLIC. < 1 AÑO		1º DOSIS	3º DOSIS	REFUERZO 18 MESES
Belgrano	83,83%	77,71%	75,10%	41,46%	86,44%	83,70%	83,70%	75,62%	70,53%
Caseros	56,93%	64,42%	51,67%	33,65%	66,35%	59,75%	53,89%	61,38%	49,30%
Castellanos	87,52%	86,50%	64,22%	43,31%	97,12%	82,87%	87,93%	82,26%	70,77%
Constitución	83,94%	86,61%	63,65%	31,27%	80,75%	84,01%	71,46%	71,72%	54,81%
Garay	87,30%	93,75%	84,88%	61,29%	68,55%	104,03%	85,48%	82,66%	77,62%
Gral. López	81,49%	80,33%	71,73%	47,96%	91,96%	82,00%	82,46%	76,49%	66,24%
Gral. Obligado	81,57%	78,72%	65,06%	86,05%	105,42%	86,32%	78,25%	77,97%	62,19%
Iriondo	73,52%	80,65%	67,24%	44,63%	73,77%	74,89%	75,41%	80,91%	61,99%
La Capital	96,18%	99,09%	80,60%	76,53%	143,31%	104,09%	91,84%	91,90%	75,73%
Las Colonias	86,32%	91,63%	74,88%	34,41%	82,10%	75,69%	83,95%	89,61%	66,57%
9 de Julio	101,98%	101,45%	82,87%	45,98%	108,04%	103,56%	101,05%	101,32%	81,55%
Rosario	82,37%	79,70%	70,20%	57,48%	95,65%	81,52%	74,98%	75,16%	64,54%
San Cristóbal	75,03%	76,89%	69,96%	35,85%	71,01%	74,04%	70,46%	68,73%	62,67%
San Javier	77,51%	75,34%	77,97%	63,24%	69,41%	81,74%	76,03%	73,63%	75,57%
San Jerónimo	85,02%	85,86%	80,83%	38,21%	79,78%	88,38%	84,46%	83,28%	80,48%
San Justo	85,38%	90,51%	88,84%	51,67%	85,38%	91,63%	83,04%	92,63%	87,72%
San Lorenzo	71,62%	63,78%	51,69%	34,30%	69,32%	75,02%	62,36%	61,45%	46,02%
San Martín	79,62%	83,64%	74,95%	40,68%	82,91%	87,29%	76,97%	79,80%	71,76%
Vera	86,60%	90,60%	80,26%	55,21%	85,72%	104,37%	86,74%	85,94%	75,46%
TOTAL	83,86%	83,36%	71,06%	56,75%	98,85%	85,82%	79,19%	78,92%	66,65%

NOTAS: Elaboración propia en base a datos suministrados por la Dirección Prov. de Promoción y Protección de la Salud.

(1) Población comprende la franja etaria hasta ingreso escolar, por departamento, proyectada por el I.P.E.C.

A partir del año 1999, se incluye en el calendario de vacunación la Vacuna Cuadruple, que incluye la Antitetaenophilus.

DIRECCION GENERAL DE PROGRAMACION Y ESTADISTICA HACENDAL.

PROVINCIA DE SANTA FE
COBERTURAS DE VACUNAS
PERIODO 2000

DEPARTAMENTO	POBLACION ANUAL (1)	VACUNA SABIN ORAL			VACUNA BCG		VACUNA TRIPLE VIRAL COBERTURA	VACUNA CUADRUPLE		
		1º DOSIS <1 AÑO	3º DOSIS <1 AÑO	REFUERZO 18 MESES	DOSIS APLIC. <7 DIAS	DOSIS APLIC. < 1 AÑO		1º DOSIS	3º DOSIS	REFUERZO 18 MESES
Belgrano	775	642	649	535	317	587	586	625	622	545
Caseros	1.363	898	904	779	529	918	894	892	887	715
Castellanos	3.493	2.817	2.831	2.244	1.613	3.324	2.857	2.598	2.644	2.081
Constitución	1.550	1.297	1.316	1.066	941	1.372	1.262	1.288	1.311	1.066
Garay	497	499	482	490	289	313	453	499	478	479
Gral. López	3.574	2.415	2.447	2.184	2.012	2.779	2.431	2.277	2.292	2.094
Gral. Obligado	5.160	3.920	3.624	2.931	4.569	5.226	3.830	3.527	3.293	2.646
Iriondo	1.169	852	844	841	540	808	788	845	834	840
La Capital	10.425	11.014	11.214	9.022	7.972	13.615	11.497	7.652	9.092	7.664
Las Colonias	1.749	1.355	1.384	1.218	657	1.270	1.356	1.256	1.234	1.042
9 de Julio	762	751	788	693	416	708	758	673	714	585
Rosario	23.309	17.201	16.279	13.721	13.000	19.514	17.195	15.569	14.444	13.687
San Cristóbal	1.625	1.054	1.067	998	755	1.010	1.073	930	947	1.003
San Javier	886	664	691	652	576	603	638	641	675	645
San Jerónimo	1.439	1.268	1.297	1.268	784	1.178	1.352	1.233	1.283	1.197
San Justo	906	775	808	768	513	734	651	844	793	732
San Lorenzo	3.226	2.270	2.268	1.806	1.187	2.028	2.307	2.151	2.199	1.683
San Martín	1.106	862	873	852	597	867	900	836	839	799
Vera	1.379	1.146	1.194	937	851	1.176	1.289	1.034	1.101	818
TOTAL	64.393	51.700	50.960	43.005	38.118	58.030	52.117	45.370	45.682	40.321

DEPARTAMENTO	VACUNA SABIN ORAL COBERTURA			VACUNA BCG COBERTURA		VACUNA TRIPLE VIRAL COBERTURA	VACUNA CUADRUPLE COBERTURA		
	1º DOSIS <1 AÑO	3º DOSIS <1 AÑO	REFUERZO 18 MESES	DOSIS APLIC. <7 DIAS	DOSIS APLIC. < 1 AÑO		1º DOSIS	3º DOSIS	REFUERZO 18 MESES
Belgrano	82,84%	83,74%	69,03%	40,90%	75,74%	75,61%	80,65%	80,26%	70,32%
Caseros	65,88%	66,32%	57,15%	38,81%	67,35%	65,59%	65,44%	65,08%	52,46%
Castellanos	80,65%	81,05%	64,24%	46,18%	95,16%	81,79%	74,38%	75,69%	59,58%
Constitución	83,68%	84,90%	68,77%	60,71%	88,52%	81,42%	83,10%	84,58%	68,77%
Garay	100,40%	96,98%	98,59%	58,15%	62,98%	91,15%	100,40%	96,18%	96,38%
Gral. López	67,57%	68,47%	61,11%	56,30%	77,76%	68,02%	63,71%	64,13%	58,59%
Gral. Obligado	75,97%	70,23%	56,80%	88,55%	101,28%	74,22%	68,35%	63,82%	51,28%
Iriondo	72,88%	72,20%	71,94%	46,19%	69,12%	67,41%	72,28%	71,34%	71,86%
La Capital	105,65%	107,57%	86,54%	76,47%	130,60%	110,28%	73,40%	87,21%	73,52%
Las Colonias	77,47%	79,13%	69,64%	37,56%	72,61%	77,53%	71,81%	70,55%	59,58%
9 de Julio	98,56%	103,41%	90,94%	54,59%	92,91%	99,48%	88,32%	93,70%	76,77%
Rosario	73,80%	69,84%	58,87%	55,77%	83,72%	73,77%	66,79%	61,97%	58,72%
San Cristóbal	64,86%	65,66%	61,42%	46,46%	62,15%	66,03%	57,23%	58,28%	61,72%
San Javier	74,94%	77,99%	73,59%	65,01%	68,06%	72,01%	72,35%	76,19%	72,80%
San Jerónimo	88,12%	90,13%	88,12%	54,48%	81,86%	93,95%	85,68%	89,16%	83,18%
San Justo	85,54%	89,18%	84,77%	56,62%	81,02%	71,85%	93,16%	87,53%	80,79%
San Lorenzo	70,37%	70,30%	55,98%	36,79%	62,86%	71,51%	66,68%	68,16%	52,17%
San Martín	77,94%	78,93%	77,03%	53,98%	78,39%	81,37%	75,59%	75,86%	72,24%
Vera	83,10%	86,58%	67,95%	61,71%	85,28%	93,47%	74,98%	79,84%	59,32%
TOTAL	80,29%	79,14%	66,79%	59,20%	90,12%	80,94%	70,46%	70,94%	62,62%

NOTAS: Elaboración propia en base a datos suministrados por la Dirección Prov. de Promoción y Protección de la Salud.

(1) Población comprende la franja etaria hasta ingreso escolar, por departamento, proyectada por el I.P.E.C.

A partir del año 1999, se incluye en el calendario de vacunación la Vacuna Cuadruple, que incluye la Antihæmophilus.

PROVINCIA DE SANTA FE
COBERTURAS DE VACUNAS
PERIODO 2001

DEPARTAMENTO	POBLACION ANUAL (1)	VACUNA SABIN ORAL			VACUNA BCG		VACUNA TRIPLE VIRAL COBERTURA	VACUNA CUADRUPLE		
		1º DOSIS <1 AÑO	3º DOSIS <1 AÑO	REFUERZO 18 MESES	DOSIS APLIC. <7 DIAS	DOSIS APLIC. < 1 AÑO		1º DOSIS	3º DOSIS	REFUERZO 18 MESES
Belgrano	773	526	628	582	291	537	549	538	628	570
Caseros	1.360	848	893	801	561	964	851	858	905	884
Castellanos	3.467	2.940	3.080	2.277	1.724	3.094	2.810	2.907	3.078	2.389
Constitución	1.548	1.483	1.404	1.058	1.058	1.276	1.433	1.486	1.493	1.076
Garay	497	442	469	448	239	254	493	443	471	448
Gral. López	3.561	2.851	3.016	2.411	2.562	2.924	3.044	2.799	3.011	2.583
Gral. Obligado	5.249	4.330	4.550	3.563	4.748	5.219	4.414	4.351	4.619	3.540
Iriondo	1.169	765	860	746	589	788	926	770	898	733
La Capital	10.628	12.196	11.990	9.686	9.533	13.808	10.354	12.217	12.007	9.459
Las Colonias	1.736	1.406	1.577	1.325	985	1.348	1.318	1.383	1.559	1.162
9 de Julio	755	764	774	732	574	735	811	783	772	731
Rosario	23.330	16.684	16.844	14.255	12.850	19.012	16.931	15.900	16.131	15.031
San Cristóbal	1.608	1.099	1.171	1.089	766	1.006	1.176	1.089	1.162	1.101
San Javier	879	678	689	682	574	609	668	681	685	681
San Jerónimo	1.437	1.185	1.245	1.150	821	1.023	1.250	1.155	1.195	1.041
San Justo	897	765	877	763	589	806	637	752	832	735
San Lorenzo	3.220	2.083	2.203	1.874	1.320	1.795	2.072	2.028	2.238	1.900
San Martín	1.103	855	872	825	656	803	795	828	821	834
Vera	1.311	1.225	1.214	767	826	1.026	1.016	1.211	1.209	913
TOTAL	64.528	53.125	54.356	45.034	41.266	57.027	51.548	52.179	53.714	45.811

DEPARTAMENTO	VACUNA SABIN ORAL COBERTURA			VACUNA BCG COBERTURA		VACUNA TRIPLE VIRAL COBERTURA	VACUNA CUADRUPLE COBERTURA		
	1º DOSIS <1 AÑO	3º DOSIS <1 AÑO	REFUERZO 18 MESES	DOSIS APLIC. <7 DIAS	DOSIS APLIC. < 1 AÑO		1º DOSIS	3º DOSIS	REFUERZO 18 MESES
Belgrano	68,05%	81,24%	75,29%	37,65%	69,47%	71,02%	69,60%	81,24%	73,74%
Caseros	62,35%	65,66%	58,90%	41,25%	70,88%	62,57%	63,09%	66,54%	65,00%
Castellanos	84,80%	88,84%	65,68%	49,73%	89,24%	81,05%	83,85%	88,78%	68,91%
Constitución	95,80%	90,70%	68,35%	68,35%	82,43%	92,57%	95,99%	96,45%	69,51%
Garay	88,93%	94,37%	90,14%	48,09%	51,11%	99,20%	89,13%	94,77%	90,14%
Gral. López	80,06%	84,70%	67,71%	71,95%	82,11%	85,48%	78,60%	84,55%	72,54%
Gral. Obligado	82,49%	86,68%	67,88%	90,46%	99,43%	84,09%	82,89%	88,00%	67,44%
Iriondo	65,44%	73,57%	63,82%	50,38%	67,41%	79,21%	65,87%	76,82%	62,70%
La Capital	114,75%	112,82%	91,14%	89,70%	129,92%	97,42%	114,95%	112,98%	89,00%
Las Colonias	80,99%	90,84%	76,32%	56,74%	77,65%	75,92%	79,67%	89,80%	66,94%
9 de Julio	101,19%	102,52%	96,95%	76,03%	97,35%	107,42%	103,71%	102,25%	96,82%
Rosario	71,51%	72,20%	61,10%	55,08%	81,49%	72,57%	68,15%	69,14%	64,43%
San Cristóbal	68,35%	72,82%	67,72%	47,64%	62,56%	73,13%	67,72%	72,26%	68,47%
San Javier	77,13%	78,38%	77,59%	65,30%	69,28%	76,00%	77,47%	77,93%	77,47%
San Jerónimo	82,46%	86,64%	80,03%	57,13%	71,19%	86,99%	80,38%	83,16%	72,44%
San Justo	85,28%	97,77%	85,06%	65,66%	89,86%	71,01%	83,84%	92,75%	81,94%
San Lorenzo	64,69%	68,42%	58,20%	40,99%	55,75%	64,35%	62,98%	69,50%	59,01%
San Martín	77,52%	79,06%	74,80%	59,47%	72,80%	72,08%	75,07%	74,43%	75,61%
Vera	93,44%	92,60%	58,50%	63,01%	78,26%	77,50%	92,37%	92,22%	69,64%
TOTAL	82,33%	84,24%	69,79%	63,95%	88,38%	79,88%	80,86%	83,24%	70,99%

NOTAS: Elaboración propia en base a datos suministrados por la Dirección Prov. de Promoción y Protección de la Salud.

(1) Población comprende la franja etaria hasta ingreso escolar, por departamento, proyectada por el I.P.E.C.

A partir del año 1999, se incluye en el calendario de vacunación la Vacuna Cuádruple, que incluye la Antitetaenophilus.

PROVINCIA DE SANTA FE
COBERTURAS DE VACUNAS
PERIODO 2002

DEPARTAMENTO	POBLACION ANUAL (1)	VACUNA SABIN ORAL			VACUNA BCG		VACUNA TRIPLE VIRAL COBERTURA	CUADRUPLE			HEPATITIS B
		1º DOSIS <1 AÑO	3º DOSIS <1 AÑO	REFUERZO 18 MESES	DOSIS APLIC. <7 DIAS	DOSIS APLIC. 1 AÑO		<1 AÑO	3º DOSIS	REFUERZO 18 MESES	<12 HORAS
Belgrano	620	538	538	538	343	343	538	551	551	551	230
Caseros	992	989	989	989	557	557	731	1.002	1.002	1.002	393
Castellanos	3.005	2.567	2.567	2.567	1.711	1.711	2.239	2.798	2.798	2.798	2.049
Constitución	1.344	1.415	1.415	1.415	960	960	1.233	1.415	1.415	1.415	1.270
Garay	457	450	450	450	298	298	409	447	447	447	315
Gral. López	2.891	2.633	2.633	2.633	2.247	2.247	2.736	2.641	2.641	2.641	2.534
Gral. Obligado	3.920	4.071	4.071	4.071	4.399	4.399	4.026	3.993	3.993	3.993	4.576
Iriondo	883	842	842	842	640	640	1.205	838	838	838	522
La Capital	9.314	10.598	10.598	10.598	8.626	8.626	9.805	10.349	10.349	10.349	7.048
Las Colonias	1.595	1.422	1.422	1.422	941	941	1.337	1.406	1.406	1.406	985
9 de Julio	694	781	781	781	656	656	930	809	809	809	593
Rosario	16.745	16.699	16.699	16.699	14.745	14.745	13.600	16.333	16.333	16.333	15.943
San Cristóbal	1.221	1.171	1.171	1.171	808	808	1.017	1.160	1.160	1.160	865
San Javier	690	657	657	657	565	565	674	657	657	657	541
San Jerónimo	1.202	1.217	1.217	1.217	895	895	1.180	1.200	1.200	1.200	926
San Justo	749	744	744	744	633	633	746	742	742	742	681
San Lorenzo	2.193	1.957	1.957	1.957	1.249	1.249	1.653	1.853	1.853	1.853	1.190
San Martín	912	899	899	899	640	640	707	910	910	910	800
Vera	1.312	1.237	1.237	1.237	738	738	1.038	1.228	1.228	1.228	778
TOTAL	50.739	50.887	50.887	50.887	41.651	41.651	45.804	50.332	50.332	50.332	42.239

DEPARTAMENTO	VACUNA SABIN ORAL COBERTURA			VACUNA BCG COBERTURA		VACUNA TRIPLE VIRAL COBERTURA	CUADRUPLE			HEPATITIS B
	1º DOSIS <1 AÑO	3º DOSIS <1 AÑO	REFUERZO 18 MESES	DOSIS APLIC. <7 DIAS	DOSIS APLIC. <1 AÑO		COBERTURA <1 AÑO	COBERTURA 3º DOSIS	COBERTURA REF.18 M.	COBERTURA 12 HORAS
Belgrano	86,77%	86,77%	86,77%	55,32%	55,32%	86,77%	88,87%	88,87%	88,87%	37,10%
Caseros	99,70%	99,70%	99,70%	56,15%	56,15%	73,69%	101,01%	101,01%	101,01%	39,62%
Castellanos	85,42%	85,42%	85,42%	56,94%	56,94%	74,51%	93,11%	93,11%	93,11%	68,19%
Constitución	105,28%	105,28%	105,28%	71,43%	71,43%	91,74%	105,28%	105,28%	105,28%	94,49%
Garay	98,47%	98,47%	98,47%	65,21%	65,21%	89,50%	97,81%	97,81%	97,81%	68,93%
Gral. López	91,08%	91,08%	91,08%	77,72%	77,72%	94,64%	91,35%	91,35%	91,35%	87,65%
Gral. Obligado	103,85%	103,85%	103,85%	112,22%	112,22%	102,70%	101,86%	101,86%	101,86%	116,73%
Iriondo	95,36%	95,36%	95,36%	72,48%	72,48%	136,47%	94,90%	94,90%	94,90%	59,12%
La Capital	113,79%	113,79%	113,79%	92,61%	92,61%	105,27%	111,11%	111,11%	111,11%	75,67%
Las Colonias	89,15%	89,15%	89,15%	59,00%	59,00%	83,82%	88,15%	88,15%	88,15%	61,76%
9 de Julio	112,54%	112,54%	112,54%	94,52%	94,52%	134,01%	116,57%	116,57%	116,57%	85,45%
Rosario	99,73%	99,73%	99,73%	88,06%	88,06%	81,22%	97,54%	97,54%	97,54%	95,21%
San Cristóbal	95,90%	95,90%	95,90%	66,18%	66,18%	83,29%	95,00%	95,00%	95,00%	70,84%
San Javier	95,22%	95,22%	95,22%	81,88%	81,88%	97,68%	95,22%	95,22%	95,22%	78,41%
San Jerónimo	101,25%	101,25%	101,25%	74,46%	74,46%	98,17%	99,83%	99,83%	99,83%	77,04%
San Justo	99,33%	99,33%	99,33%	84,51%	84,51%	99,60%	99,07%	99,07%	99,07%	90,92%
San Lorenzo	89,24%	89,24%	89,24%	56,95%	56,95%	75,38%	84,50%	84,50%	84,50%	54,26%
San Martín	98,57%	98,57%	98,57%	70,18%	70,18%	77,52%	99,78%	99,78%	99,78%	87,72%
Vera	94,28%	94,28%	94,28%	56,25%	56,25%	79,12%	93,60%	93,60%	93,60%	59,30%
TOTAL	100,29%	100,29%	100,29%	82,09%	82,09%	90,27%	99,20%	99,20%	99,20%	83,25%

NOTAS: Elaboración propia en base a datos suministrados por la Dirección Prov. de Promoción y Protección de la Salud.

(1) Población comprende la franja etaria correspondiente, por departamento, proyectada por el I.P.E.C.

A partir del año 1999, se incluye en el calendario de vacunación la Vacuna Cuadruple, que incluye la Antihemophilus.

PROVINCIA DE SANTA FE
COBERTURAS DE VACUNAS
PERIODO 2003

DEPARTAMENTO	POBLACION ANUAL (1)	SABIN ORAL			VACUNA BCG		VACUNA TRIPLE VIRAL COBERTURA	CUADRUPLE			HEPATITIS B <12 HORAS
		1º DOSIS <1 AÑO	3º DOSIS <1 AÑO	REFUERZO 18 MESES	DOSIS APLIC. <7 DIAS	DOSIS APLIC. < 1 AÑO		1º DOSIS <1 AÑO	3º DOSIS <1 AÑO	REFUERZO 18 MESES	
Belgrano	620	607	647	557	433	548	662	604	645	550	433
Caseros	992	985	1.066	863	805	1.026	1.094	976	1.055	933	863
Castellanos	3.005	3.045	3.063	2.190	2.096	3.291	2.749	2.937	3.072	2.198	2.034
Constitución	1.344	1.455	1.434	1.104	1.169	1.423	1.384	1.460	1.434	1.093	1.183
Garay	457	465	502	426	281	296	441	465	502	426	246
Gral. López	2.891	2.777	2.941	2.581	2.483	3.033	3.054	2.786	2.858	2.571	2.865
Gral. Obligado	3.920	4.199	4.300	3.698	3.896	4.411	4.318	4.054	4.289	3.635	3.859
Iriondo	883	849	914	745	696	872	954	856	921	784	476
La Capital	9.314	10.417	10.624	9.196	7.818	11.409	9.839	10.111	10.512	8.543	6.341
Las Colonias	1.595	1.716	1.552	1.563	1.199	1.557	1.722	1.622	1.595	1.486	1.290
9 de Julio	694	762	888	748	522	693	748	756	882	734	442
Rosario	16.475	16.639	16.780	14.354	16.381	21.278	18.541	16.913	16.533	15.558	14.333
San Cristóbal	1.221	1.192	1.227	828	1.018	1.132	1.055	1.214	1.229	949	911
San Javier	690	690	695	607	594	616	703	690	695	606	578
San Jerónimo	1.202	1.400	1.443	1.213	950	1.133	1.239	1.442	1.419	1.201	937
San Justo	749	842	907	767	610	748	805	784	862	682	650
San Lorenzo	2.193	2.577	2.283	2.067	2.156	2.703	2.500	2.531	2.464	2.032	1.622
San Martín	912	947	1.014	824	773	928	941	952	1.009	877	851
Vera	1.312	1.161	1.379	1.066	814	1.063	1.193	1.156	1.268	1.017	929
TOTAL	50.469	52.725	53.659	45.397	44.694	58.160	53.942	52.309	53.244	45.875	40.843

DEPARTAMENTO	VACUNA SABIN ORAL COBERTURA			VACUNA BCG COBERTURA		VACUNA TRIPLE VIRAL COBERTURA	CUADRUPLE			HEPATITIS B COBERTURA 12 HORAS
	1º DOSIS <1 AÑO	3º DOSIS <1 AÑO	REFUERZO 18 MESES	DOSIS APLIC. <7 DIAS	DOSIS APLIC. < 1 AÑO		COBERTURA <1 AÑO	COBERTURA 3º DOSIS	COBERTURA REF.18 M.	
Belgrano	97,90%	104,35%	89,84%	69,84%	88,39%	106,77%	97,42%	104,03%	88,71%	69,84%
Caseros	99,29%	107,46%	87,00%	81,15%	103,43%	110,28%	98,39%	106,35%	94,05%	87,00%
Castellanos	101,33%	101,93%	72,88%	69,75%	109,52%	91,48%	97,74%	102,23%	73,14%	67,69%
Constitución	108,26%	106,70%	82,14%	86,98%	105,88%	102,98%	108,63%	106,70%	81,32%	88,02%
Garay	101,75%	109,85%	93,22%	61,49%	64,77%	96,50%	101,75%	109,85%	93,22%	53,83%
Gral. López	96,06%	101,73%	89,28%	85,89%	104,91%	105,64%	96,37%	98,86%	88,93%	99,10%
Gral. Obligado	107,12%	109,69%	94,34%	99,39%	112,53%	110,15%	103,42%	109,41%	92,73%	98,44%
Iriondo	96,15%	103,51%	84,37%	78,82%	98,75%	108,04%	96,94%	104,30%	88,79%	53,91%
La Capital	111,84%	114,06%	98,73%	83,94%	122,49%	105,64%	108,56%	112,86%	91,72%	68,08%
Las Colonias	107,59%	97,30%	97,99%	75,17%	97,62%	107,96%	101,69%	100,00%	93,17%	80,88%
9 de Julio	109,80%	127,95%	107,78%	75,22%	99,86%	107,78%	108,93%	127,09%	105,76%	63,69%
Rosario	101,00%	101,85%	87,13%	99,43%	129,15%	112,54%	102,66%	100,35%	94,43%	87,00%
San Cristóbal	97,62%	100,49%	67,81%	83,37%	92,71%	86,40%	99,43%	100,66%	77,72%	74,61%
San Javier	100,00%	100,72%	87,97%	86,09%	89,28%	101,88%	100,00%	100,72%	87,83%	83,77%
San Jerónimo	116,47%	120,05%	100,92%	79,03%	94,26%	103,08%	119,97%	118,05%	99,92%	77,95%
San Justo	112,42%	121,09%	102,40%	81,44%	99,87%	107,48%	104,67%	115,09%	91,05%	86,78%
San Lorenzo	117,51%	104,10%	94,25%	98,31%	123,26%	114,00%	115,41%	112,36%	92,66%	73,96%
San Martín	103,84%	111,18%	90,35%	84,76%	101,75%	103,18%	104,39%	110,64%	96,16%	93,31%
Vera	88,49%	105,11%	81,25%	62,04%	81,02%	90,93%	88,11%	96,65%	77,52%	70,81%
TOTAL	104,47%	106,32%	89,95%	88,56%	115,24%	106,88%	103,65%	105,50%	90,90%	80,93%

NOTAS: Elaboración propia en base a datos suministrados por la Dirección Prov. de Promoción y Protección de la Salud.

(1) Población comprende la franja etaria correspondiente, por departamento, proyectada por el I.P.E.C.

A partir del año 1999, se incluye en el calendario de vacunación la Vacuna Cuadruple, que incluye la Antihemophilus.

PROVINCIA DE SANTA FE
COBERTURAS DE VACUNAS
PERIODO 2004

DEPARTAMENTO	POBLACION ANUAL (1)	SABIN ORAL			VACUNA BCG		VACUNA TRIPLE VIRAL COBERTURA	CUADRUPLE			HEPATITIS B <12 HORAS
		1º DOSIS <1 AÑO	3º DOSIS <1 AÑO	REFUERZO 18 MESES	DOSIS APLIC. <7 DIAS	DOSIS APLIC. < 1 AÑO		1º DOSIS <1 AÑO	3º DOSIS <1 AÑO	REFUERZO 18 MESES	
Belgrano	620	626	628	621	493	583	647	620	636	604	343
Caseros	992	1.043	1.050	977	882	1.019	1.012	1.043	1.055	974	986
Castellanos	3.005	3.106	3.150	2.841	2.080	3.089	3.179	3.046	3.164	3.044	2.590
Constitución	1.344	1.371	1.457	1.259	1.083	1.290	1.332	1.379	1.414	1.321	1.075
Garay	457	419	458	487	225	236	485	419	458	487	181
Gral. López	2.891	2.571	2.753	2.557	2.129	2.668	2.879	2.621	2.758	2.587	2.205
Gral. Obligado	3.920	3.911	4.069	3.917	3.498	4.153	3.852	3.983	4.038	3.795	3.126
Iriondo	883	864	863	882	694	858	788	866	877	898	783
La Capital	9.314	12.205	12.418	10.624	8.339	12.615	10.892	11.902	12.124	10.612	6.960
Las Colonias	1.595	1.544	1.625	1.527	1.188	1.486	1.627	1.561	1.626	1.497	1.145
9 de Julio	694	731	750	732	507	615	650	671	676	711	394
Rosario	16.475	15.207	16.217	14.137	13.424	18.097	15.438	15.459	16.148	15.199	13.307
San Cristóbal	1.221	1.219	1.264	1.117	1.095	1.192	1.342	1.177	1.284	1.154	1.063
San Javier	690	617	682	684	551	564	671	617	684	684	524
San Jerónimo	1.202	1.374	1.394	1.392	967	1.109	1.391	1.351	1.391	1.384	876
San Justo	749	731	793	775	576	708	704	726	780	736	643
San Lorenzo	2.193	2.398	2.458	2.181	1.230	1.938	2.446	2.356	2.440	2.388	1.065
San Martín	912	933	949	994	793	894	990	948	955	1.002	797
Vera	1.312	1.017	1.095	1.006	887	956	1.043	1.070	1.115	1.073	964
TOTAL	50.469	51.887	54.073	48.710	40.641	54.070	51.368	51.815	53.623	50.150	39.027

DEPARTAMENTO	VACUNA SABIN ORAL COBERTURA			VACUNA BCG COBERTURA		VACUNA TRIPLE VIRAL COBERTURA	CUADRUPLE			HEPATITIS B COBERTURA 12 HORAS
	1º DOSIS <1 AÑO	3º DOSIS <1 AÑO	REFUERZO 18 MESES	DOSIS APLIC. <7 DIAS	DOSIS APLIC. < 1 AÑO		COBERTURA <1 AÑO	COBERTURA 3º DOSIS	COBERTURA REF.18 M.	
Belgrano	100,97%	101,29%	100,16%	79,52%	94,03%	104,35%	100,00%	102,58%	97,42%	55,32%
Caseros	105,14%	105,85%	98,49%	88,91%	102,72%	102,02%	105,14%	106,35%	98,19%	99,40%
Castellanos	103,36%	104,83%	94,54%	69,22%	102,80%	105,79%	101,36%	105,29%	101,30%	86,19%
Constitución	102,01%	108,41%	93,68%	80,58%	95,98%	99,11%	102,60%	105,21%	98,29%	79,99%
Garay	91,68%	100,22%	106,56%	49,23%	51,64%	106,13%	91,68%	100,22%	106,56%	39,61%
Gral. López	88,93%	95,23%	88,45%	73,64%	92,29%	99,58%	90,66%	95,40%	89,48%	76,27%
Gral. Obligado	99,77%	103,80%	99,92%	89,23%	105,94%	98,27%	101,61%	103,01%	96,81%	79,74%
Iriondo	97,85%	97,73%	99,89%	78,60%	97,17%	89,24%	98,07%	99,32%	101,70%	88,67%
La Capital	131,04%	133,33%	114,06%	89,53%	135,44%	116,94%	127,79%	130,17%	113,94%	74,73%
Las Colonias	96,80%	101,88%	95,74%	74,48%	93,17%	102,01%	97,87%	101,94%	93,86%	71,79%
9 de Julio	105,33%	108,07%	105,48%	73,05%	88,62%	93,66%	96,69%	97,41%	102,45%	56,77%
Rosario	92,30%	98,43%	85,81%	81,48%	109,85%	93,71%	93,83%	98,02%	92,25%	80,77%
San Cristóbal	99,84%	103,52%	91,48%	89,68%	97,62%	109,91%	96,40%	105,16%	94,51%	87,06%
San Javier	89,42%	98,84%	99,13%	79,86%	91,74%	99,42%	89,42%	99,13%	99,13%	75,94%
San Jerónimo	114,31%	115,97%	115,81%	80,45%	92,26%	115,72%	112,40%	115,72%	115,14%	72,88%
San Justo	97,60%	105,87%	103,47%	76,90%	94,53%	93,99%	96,93%	104,14%	98,26%	85,85%
San Lorenzo	109,35%	112,08%	99,45%	56,09%	88,37%	111,54%	107,43%	111,26%	108,89%	48,56%
San Martín	102,30%	104,06%	108,99%	86,95%	108,99%	108,55%	103,95%	104,71%	109,87%	87,39%
Vera	77,52%	83,46%	76,68%	67,61%	72,87%	79,50%	81,55%	84,98%	81,78%	73,48%
TOTAL	102,81%	107,14%	96,51%	80,53%	107,14%	101,78%	102,67%	106,25%	99,37%	77,33%

NOTAS: Elaboración propia en base a datos suministrados por la Dirección Prov. de Promoción y Protección de la Salud.

(1) Población comprende la franja etaria correspondiente, por departamento, proyectada por el I.P.E.C.

A partir del año 1999, se incluye en el calendario de vacunación la Vacuna Cuadruple, que incluye la Antihemophilus.

DIRECCION GENERAL DE PROGRAMACION Y ESTADISTICA HACENDAL.

PROVINCIA DE SANTA FE
COBERTURAS DE VACUNAS
PERIODO 2005

DEPARTAMENTO	POBLACION ANUAL (1)	SABIN ORAL			VACUNA BCG		VACUNA TRIPLE VIRAL COBERTURA	CUADRUPLE			HEPATITIS B	HEPATITIS A
		1º DOSIS <1 AÑO	3º DOSIS <1 AÑO	REFUERZO 18 MESES	DOSIS APLIC. <7 DIAS	DOSIS APLIC. <1 AÑO		1º DOSIS <1 AÑO	3º DOSIS <1 AÑO	REFUERZO 18 MESES	<12 HORAS	1 AÑO
Belgrano	620		639	651	409	635	670		629	648	332	510
Caseros	992		1.011	913	851	959	1.029		1.037	988	1.020	754
Castellanos	3.005		2.896	2.541	1.880	2.849	2.831		2.930	2.480	2.696	2.421
Constitución	1.344		1.273	1.098	1.058	1.325	1.295		1.267	1.138	907	1.146
Garay	457		378	442	151	514	418		377	442	113	404
Gral. López	2.891		2.735	2.771	2.043	2.391	2.886		2.730	2.754	2.388	2.296
Gral. Obligado	3.920		3.731	3.494	3.501	3.322	3.533		3.805	3.499	3.152	3.320
Iriondo	883		947	822	661	808	853		899	831	809	734
La Capital	9.314		10.927	9.571	7.677	9.482	10.944		10.838	9.623	9.176	8.762
Las Colonias	1.595		1.550	1.615	1.118	1.440	1.803		1.564	1.609	1.022	1.390
9 de Julio	694		675	649	446	703	734		685	647	425	692
Rosario	16.475		16.311	14.633	15.751	18.130	16.202		16.533	14.820	16.850	17.354
San Cristóbal	1.221		1.139	1.272	897	1.113	1.208		1.123	1.269	835	1.056
San Javier	690		583	657	412	720	637		583	657	368	622
San Jerónimo	1.202		1.262	1.375	827	1.290	1.409		1.268	1.340	713	1.298
San Justo	749		772	708	559	788	741		772	711	644	694
San Lorenzo	2.193		2.149	2.044	1.018	2.079	2.224		2.207	2.089	972	2.164
San Martín	912		855	838	722	854	884		851	839	731	743
Vera	1.312		1.113	909	874	1.166	957		1.165	889	843	953
TOTAL	50.469		50.946	47.003	40.855	50.568	51.258		51.263	47.273	43.996	47.313

DEPARTAMENTO	VACUNA SABIN ORAL COBERTURA			VACUNA BCG COBERTURA		VACUNA TRIPLE VIRAL COBERTURA	CUADRUPLE			HEPATITIS B	HEPATITIS A
	1º DOSIS <1 AÑO	3º DOSIS <1 AÑO	REFUERZO 18 MESES	DOSIS APLIC. <7 DIAS	DOSIS APLIC. <1 AÑO		COBERTURA <1 AÑO	COBERTURA 3º DOSIS	COBERTURA REF.18 M.	COBERTURA 12 HORAS	COBERTURA
Belgrano		103,06%	105,00%	65,97%	102,42%	108,06%		101,45%	104,52%	53,55%	82,26%
Caseros		101,92%	92,04%	85,79%	96,67%	103,73%		104,54%	99,60%	102,82%	76,01%
Castellanos		96,37%	84,56%	62,56%	94,81%	94,21%		97,50%	82,53%	89,72%	80,57%
Constitución		94,72%	81,70%	78,72%	98,59%	96,35%		94,27%	84,67%	67,49%	85,27%
Garay		82,71%	96,72%	33,04%	112,47%	91,47%		82,49%	96,72%	24,73%	88,40%
Gral. López		94,60%	95,85%	70,67%	82,70%	99,83%		94,43%	95,26%	82,60%	79,42%
Gral. Obligado		95,18%	89,13%	89,31%	84,74%	90,13%		97,07%	89,26%	80,41%	84,69%
Iriondo		107,25%	93,09%	74,86%	91,51%	96,60%		101,81%	94,11%	91,62%	83,13%
La Capital		117,32%	102,76%	82,42%	101,80%	117,50%		116,36%	103,32%	98,52%	94,07%
Las Colonias		97,18%	101,25%	70,09%	90,28%	113,04%		98,06%	100,88%	64,08%	87,15%
9 de Julio		97,26%	93,52%	64,27%	101,30%	105,76%		98,70%	93,23%	61,24%	99,71%
Rosario		99,00%	88,82%	95,61%	110,05%	98,34%		100,35%	89,95%	102,28%	105,34%
San Cristóbal		93,28%	104,18%	73,46%	91,15%	98,94%		91,97%	103,93%	68,39%	86,49%
San Javier		84,49%	95,22%	59,71%	104,35%	92,32%		84,49%	95,22%	53,33%	90,14%
San Jerónimo		104,99%	114,39%	68,80%	107,32%	117,22%		105,49%	111,48%	59,32%	107,99%
San Justo		103,07%	94,53%	74,63%	105,21%	98,93%		103,07%	94,93%	85,98%	92,66%
San Lorenzo		97,99%	93,21%	46,42%	94,80%	101,41%		100,64%	95,26%	44,32%	98,68%
San Martín		93,75%	91,89%	79,17%	93,64%	96,93%		93,31%	92,00%	80,15%	81,47%
Vera		84,83%	69,28%	66,62%	88,87%	72,94%		88,80%	67,76%	64,25%	72,64%
TOTAL		100,95%	93,13%	80,95%	100,20%	101,56%		101,57%	93,67%	87,17%	93,75%

NOTAS: Elaboración propia en base a datos suministrados por la Dirección Prov. de Promoción y Protección de la Salud.

(1) Población comprende la franja etaria correspondiente, por departamento, proyectada por el I.P.E.C.

A partir del año 1999, se incluye en el calendario de vacunación la Vacuna Cuadruple, que incluye la Antihemophilus.

En el año 2005 se incorpora en la información sobre Cobertura: Hepatitis A. No se informan 1º dosis de: Sabin y Cuadruple.

PROVINCIA DE SANTA FE
COBERTURAS DE VACUNAS
PERIODO 2006

DEPARTAMENTO	POBLACION ANUAL (1)	SABIN ORAL			VACUNA BCG		VACUNA TRIPLE VIRAL COBERTURA	CUADRUPLE			HEPATITIS B	HEPATITIS A
		1º DOSIS <1 AÑO	3º DOSIS <1 AÑO	REFUERZO 18 MESES	DOSIS APLIC. <7 DIAS	DOSIS APLIC. < 1 AÑO		1º DOSIS <1 AÑO	3º DOSIS <1 AÑO	REFUERZO 18 MESES	<12 HORAS	1 AÑO
Belgrano	620		507	535	365	455	531		522	542	207	443
Caseros	992		964	891	799	879	1.072		977	926	830	738
Castellanos	3.005		3.043	2.923	2.282	3.057	2.885		3.042	2.922	2.964	2.970
Constitución	1.344		1.243	1.143	1.041	1.137	1.285		1.246	1.149	1.037	1.294
Garay	457		326	324	144	153	305		326	324	102	314
Gral. López	2.891		2.846	2.635	2.289	2.708	2.859		2.849	2.634	2.249	2.949
Gral. Obligado	3.920		3.328	3.361	3.045	3.240	3.166		3.298	3.287	3.355	3.489
Iriondo	883		800	912	577	654	804		796	848	783	694
La Capital	9.314		9.165	8.976	8.273	10.051	9.270		9.156	9.001	9.533	9.741
Las Colonias	1.595		1.608	1.600	1.213	1.415	1.648		1.602	1.563	887	1.693
9 de Julio	694		620	661	456	547	650		620	643	409	676
Rosario	16.475		16.466	15.456	17.189	20.692	16.903		16.402	15.563	16.641	17.430
San Cristóbal	1.221		1.070	1.068	746	812	1.071		1.066	1.068	765	1.035
San Javier	690		484	548	367	383	517		484	548	321	514
San Jerónimo	1.202		1.151	1.201	722	820	1.181		1.122	1.269	646	1.183
San Justo	749		694	659	533	589	693		694	681	534	710
San Lorenzo	2.193		2.397	2.113	1.051	1.530	2.397		2.306	2.247	1.033	2.456
San Martín	912		858	839	764	836	797		854	831	804	855
Vera	1.312		749	912	610	714	893		814	926	573	916
TOTAL	50.469		48.319	46.757	42.466	50.672	48.927		48.176	46.972	43.673	50.100

DEPARTAMENTO	VACUNA SABIN ORAL COBERTURA			VACUNA BCG COBERTURA		VACUNA TRIPLE VIRAL COBERTURA	CUADRUPLE			HEPATITIS B	HEPATITIS A
	1º DOSIS <1 AÑO	3º DOSIS <1 AÑO	REFUERZO 18 MESES	DOSIS APLIC. <7 DIAS	DOSIS APLIC. < 1 AÑO		COBERTURA <1 AÑO	COBERTURA 3º DOSIS	COBERTURA REF.18 M.	COBERTURA 12 HORAS	COBERTURA
Belgrano		81,77%	86,29%	58,87%	73,39%	85,65%		84,19%	87,42%	33,39%	71,45%
Caseros		97,18%	89,82%	80,54%	88,61%	108,06%		98,49%	93,35%	83,67%	74,40%
Castellanos		101,26%	97,27%	75,94%	101,73%	96,01%		101,23%	97,24%	98,64%	98,84%
Constitución		92,49%	85,04%	77,46%	84,60%	95,61%		92,71%	85,49%	77,16%	96,28%
Garay		71,33%	70,90%	31,51%	33,48%	66,74%		71,33%	70,90%	22,32%	68,71%
Gral. López		98,44%	91,14%	79,18%	93,67%	98,89%		98,55%	91,11%	77,79%	102,01%
Gral. Obligado		84,90%	85,74%	77,68%	82,65%	80,77%		84,13%	83,85%	85,59%	89,01%
Iriondo		90,60%	103,28%	65,35%	74,07%	91,05%		90,15%	96,04%	88,67%	78,60%
La Capital		98,40%	96,37%	88,82%	107,91%	99,53%		98,30%	96,64%	102,35%	104,58%
Las Colonias		100,82%	100,31%	76,05%	88,71%	103,32%		100,44%	97,99%	55,61%	106,14%
9 de Julio		89,34%	95,24%	65,71%	78,82%	93,66%		89,34%	92,65%	58,93%	97,41%
Rosario		99,95%	93,81%	104,33%	125,60%	102,60%		99,56%	94,46%	101,01%	105,80%
San Cristóbal		87,63%	87,47%	61,10%	66,50%	87,71%		87,31%	87,47%	62,65%	84,77%
San Javier		70,14%	79,42%	53,19%	55,51%	74,93%		70,14%	79,42%	46,52%	74,49%
San Jerónimo		95,76%	99,92%	60,07%	68,22%	98,25%		93,34%	105,57%	53,74%	98,42%
San Justo		92,66%	87,98%	71,16%	78,64%	92,52%		92,66%	90,92%	71,30%	94,79%
San Lorenzo		109,30%	96,35%	47,93%	69,77%	109,30%		105,15%	102,46%	47,10%	111,99%
San Martín		94,08%	92,00%	83,77%	91,67%	87,39%		93,64%	91,12%	88,16%	93,75%
Vera		57,09%	69,51%	46,49%	54,42%	68,06%		62,04%	70,58%	43,67%	69,82%
TOTAL		95,74%	92,64%	84,14%	100,40%	96,94%		95,46%	93,07%	86,53%	99,27%

NOTAS: Elaboración propia en base a datos suministrados por la Dirección Prov. de Promoción y Protección de la Salud.

(1) Población comprende la franja etaria correspondiente, por departamento, proyectada por el I.P.E.C.

A partir del año 1999, se incluye en el calendario de vacunación la Vacuna Cuadruple, que incluye la Antihemophilus.

En el año 2005 se incorpora en la información sobre Cobertura: Hepatitis A. No se informan 1º dosis de: Sabin y Cuadruple.

PROVINCIA DE SANTA FE
COBERTURAS DE VACUNAS
PERIODO 2007

DEPARTAMENTO	POBLACION ANUAL (1)	SABIN ORAL			VACUNA BCG		VACUNA TRIPLE VIRAL COBERTURA	CUADRUPLE			HEPATITIS B <12 HORAS	HEPATITIS A 1 AÑO
		1º DOSIS <1 AÑO	3º DOSIS <1 AÑO	REFUERZO 18 MESES	DOSIS APLIC. <7 DIAS	DOSIS APLIC. < 1 AÑO		1º DOSIS <1 AÑO	3º DOSIS <1 AÑO	REFUERZO 18 MESES		
Belgrano	681	508	561	476	327	488	602	537	575	588	277	598
Caseros	1.086	867	905	977	796	936	992	861	905	958	927	932
Castellanos	2.894	2.580	2.618	2.432	1.868	2.275	2.732	2.520	2.536	2.444	2.351	2.739
Constitución	1.306	1.176	1.242	1.121	892	1.069	1.254	1.176	1.242	1.127	908	1.143
Garay	310	315	326	314	93	103	337	316	326	311	57	311
Gral. López	2.848	2.636	2.740	2.622	1.717	2.542	2.860	2.636	2.740	2.581	2.629	2.831
Gral. Obligado	3.244	2.875	2.915	2.700	3.208	3.287	2.967	2.875	2.901	2.708	3.167	3.005
Iriondo	921	814	827	804	585	717	801	804	829	808	885	799
La Capital	9.269	9.017	9.685	8.673	9.279	10.717	9.831	9.062	9.774	8.663	9.208	9.975
Las Colonias	1.561	1.465	1.568	1.480	1.232	1.441	1.586	1.457	1.573	1.470	712	1.496
9 de Julio	612	613	621	540	502	573	587	613	621	540	440	603
Rosario	18.807	16.483	17.090	15.309	18.294	22.316	18.537	16.738	17.447	15.809	19.726	21.002
San Cristóbal	1.150	939	930	944	767	844	996	929	924	921	751	983
San Javier	518	436	456	463	345	352	453	436	456	464	304	435
San Jerónimo	1.200	1.135	1.202	1.117	808	901	1.109	1.130	1.178	1.113	687	1.199
San Justo	717	700	707	643	586	658	666	698	705	664	594	666
San Lorenzo	2.682	2.248	2.122	2.364	857	1.506	2.374	2.153	2.234	2.203	848	2.562
San Martín	882	892	871	837	734	814	832	887	869	786	774	870
Vera	1.058	972	958	883	694	764	850	978	968	926	655	924
TOTAL	51.746	46.671	48.344	44.699	43.584	52.303	50.366	46.806	48.803	45.084	45.900	53.073

DEPARTAMENTO	VACUNA SABIN ORAL COBERTURA			VACUNA BCG COBERTURA		VACUNA TRIPLE VIRAL COBERTURA	CUADRUPLE			HEPATITIS B COBERTURA 12 HORAS	HEPATITIS A COBERTURA
	1º DOSIS <1 AÑO	3º DOSIS <1 AÑO	REFUERZO 18 MESES	DOSIS APLIC. <7 DIAS	DOSIS APLIC. < 1 AÑO		COBERTURA <1 AÑO	COBERTURA 3º DOSIS	COBERTURA REF.18 M.		
Belgrano	74,60%	82,38%	69,90%	48,02%	71,66%	88,40%	78,85%	84,43%	86,34%	40,68%	87,81%
Caseros	79,83%	83,33%	89,96%	73,30%	86,19%	91,34%	79,28%	83,33%	88,21%	85,36%	85,82%
Castellanos	89,15%	90,46%	84,04%	64,55%	78,61%	94,40%	87,08%	87,63%	84,45%	81,24%	94,64%
Constitución	90,05%	95,10%	85,83%	68,30%	81,85%	96,02%	90,05%	95,10%	86,29%	69,53%	87,52%
Garay	101,61%	105,16%	101,29%	30,00%	33,23%	108,71%	101,94%	105,16%	100,32%	18,39%	100,32%
Gral. López	92,56%	96,21%	92,06%	60,29%	89,26%	100,42%	92,56%	96,21%	90,63%	92,31%	99,40%
Gral. Obligado	88,63%	89,86%	83,23%	98,89%	101,33%	91,46%	88,63%	89,43%	83,48%	97,63%	92,63%
Iriondo	88,38%	89,79%	87,30%	63,52%	77,85%	86,97%	87,30%	90,01%	87,73%	96,09%	86,75%
La Capital	97,28%	104,49%	93,57%	100,11%	115,62%	106,06%	97,77%	105,45%	93,46%	99,34%	107,62%
Las Colonias	93,85%	100,45%	94,81%	78,92%	92,31%	101,60%	93,34%	100,77%	94,17%	45,61%	95,84%
9 de Julio	100,16%	101,47%	88,24%	82,03%	93,63%	95,92%	100,16%	101,47%	88,24%	71,90%	98,53%
Rosario	87,64%	90,87%	81,40%	97,27%	118,66%	98,56%	89,00%	92,77%	84,06%	104,89%	111,67%
San Cristóbal	81,65%	80,87%	82,09%	66,70%	73,39%	86,61%	80,78%	80,35%	80,09%	65,30%	85,48%
San Javier	84,17%	88,03%	89,38%	66,60%	67,95%	87,45%	84,17%	88,03%	89,58%	58,69%	83,98%
San Jerónimo	94,58%	100,17%	93,08%	67,33%	75,08%	92,42%	94,17%	98,17%	92,75%	57,25%	99,92%
San Justo	97,63%	98,61%	89,68%	81,73%	91,77%	92,89%	97,35%	98,33%	92,61%	82,85%	92,89%
San Lorenzo	83,82%	79,12%	88,14%	31,95%	56,15%	88,52%	80,28%	83,30%	82,14%	31,62%	95,53%
San Martín	101,13%	98,75%	94,90%	83,22%	92,29%	94,33%	100,57%	98,53%	89,12%	87,76%	98,64%
Vera	91,87%	90,55%	83,46%	65,60%	72,21%	80,34%	92,44%	91,49%	87,52%	61,91%	87,33%
TOTAL	90,19%	93,43%	86,38%	84,23%	101,08%	97,33%	90,45%	94,31%	87,13%	88,70%	102,56%

NOTAS: Elaboración propia en base a datos suministrados por la Dirección Prov. de Promoción y Protección de la Salud.
(1) Población comprende la franja etaria correspondiente, por departamento, proyectada por el I.P.E.C.
A partir del año 1999, se incluye en el calendario de vacunación la Vacuna Cuadruple, que incluye la Antihemophilus.
En el año 2005 se incorpora en la información sobre Cobertura: Hepatitis A.

PROVINCIA DE SANTA FE
COBERTURAS DE VACUNAS
PERIODO 2008

DEPARTAMENTO	POBLACION ANUAL (1)	SABIN ORAL			VACUNA BCG		VACUNA TRIPLE VIRAL COBERTURA	CUADRUPLE			HEPATITIS B	HEPATITIS A
		1º DOSIS <1 AÑO	3º DOSIS <1 AÑO	REFUERZO 18 MESES	DOSIS APLIC. <7 DIAS	DOSIS APLIC. < 1 AÑO		1º DOSIS <1 AÑO	3º DOSIS <1 AÑO	REFUERZO 18 MESES	<12 HORAS	1 AÑO
Belgrano	570	673	643	597	344	517	616	638	629	601	291	598
Caseros	917	978	937	918	793	974	1.074	982	952	922	1.005	1.080
Castellanos	2.749	3.107	2.988	3.132	2.249	2.759	2.991	3.291	2.983	2.924	2.946	2.867
Constitución	1.141	1.180	1.170	1.166	1.185	1.275	1.322	1.251	1.228	1.227	1.113	1.331
Garay	497	324	344	288	125	127	295	332	3.444	293	65	269
Gral. López	2.575	2.640	2.660	2.730	2.029	2.562	2.791	2.643	2.661	2.729	2.835	2.726
Gral. Obligado	3.650	3.217	3.329	2.916	3.350	3.415	3.071	3.242	3.309	2.916	3.773	3.038
Iriondo	825	816	815	809	677	801	757	812	817	810	898	733
La Capital	8.541	9.221	9.507	8.985	8.908	10.972	9.454	9.209	9.541	8.837	10.065	9.829
Las Colonias	1.442	1.561	1.612	1.337	1.410	1.638	1.551	1.560	1.614	1.327	950	1.702
9 de Julio	606	558	633	574	480	523	626	558	632	574	467	628
Rosario	15.902	17.040	17.750	15.198	21.605	25.216	20.013	17.671	18.528	16.179	22.688	22.192
San Cristóbal	1.082	1.092	1.107	971	781	864	1.101	1.100	1.154	949	896	1.092
San Javier	629	498	476	418	387	400	461	498	476	407	348	462
San Jerónimo	1.201	1.135	1.143	1.104	857	932	1.166	1.136	1.127	1.068	673	1.142
San Justo	689	746	756	628	582	682	732	748	757	641	592	724
San Lorenzo	2.205	2.812	2.549	3.259	1.041	1.858	2.919	2.888	2.662	2.934	837	3.372
San Martín	846	892	905	892	769	821	899	885	909	899	787	899
Vera	1.056	897	870	857	746	796	899	901	887	873	707	910
TOTAL	47.123	49.387	50.194	46.779	48.318	57.132	52.738	50.345	54.310	47.110	51.936	55.594

DEPARTAMENTO	VACUNA SABIN ORAL COBERTURA			VACUNA BCG COBERTURA		VACUNA TRIPLE VIRAL COBERTURA	CUADRUPLE			HEPATITIS B	HEPATITIS A
	1º DOSIS <1 AÑO	3º DOSIS <1 AÑO	REFUERZO 18 MESES	DOSIS APLIC. <7 DIAS	DOSIS APLIC. < 1 AÑO		COBERTURA <1 AÑO	COBERTURA 3º DOSIS	COBERTURA REF.18 M.	COBERTURA 12 HORAS	COBERTURA
Belgrano	118,07%	112,81%	104,74%	60,35%	90,70%	108,07%	111,93%	110,35%	105,44%	51,05%	104,91%
Caseros	106,65%	102,18%	100,11%	86,48%	106,22%	117,12%	107,09%	103,82%	100,55%	109,60%	117,78%
Castellanos	113,02%	108,69%	113,93%	81,81%	100,36%	108,80%	119,72%	108,51%	106,37%	107,17%	104,29%
Constitución	103,42%	102,54%	102,19%	103,86%	111,74%	115,86%	109,64%	107,62%	107,54%	97,55%	116,65%
Garay	65,19%	69,22%	57,95%	25,15%	25,55%	59,36%	66,80%	692,96%	58,95%	13,08%	54,12%
Gral. López	102,52%	103,30%	106,02%	78,80%	99,50%	108,39%	102,64%	103,34%	105,98%	110,10%	105,86%
Gral. Obligado	88,14%	91,21%	79,89%	91,78%	93,56%	84,14%	88,82%	90,66%	79,89%	103,37%	83,23%
Iriondo	98,91%	98,79%	98,06%	82,06%	97,09%	91,76%	98,42%	99,03%	98,18%	108,85%	88,85%
La Capital	107,96%	111,31%	105,20%	104,30%	128,46%	110,69%	107,82%	111,71%	103,47%	117,84%	115,08%
Las Colonias	108,25%	111,79%	92,72%	97,78%	113,59%	107,56%	108,18%	111,93%	92,02%	65,88%	118,03%
9 de Julio	92,08%	104,46%	94,72%	79,21%	86,30%	103,30%	92,08%	104,29%	94,72%	77,06%	103,63%
Rosario	107,16%	111,62%	95,57%	135,86%	158,57%	125,85%	111,12%	116,51%	101,74%	142,67%	139,55%
San Cristóbal	100,92%	102,31%	89,74%	72,18%	79,85%	101,76%	101,66%	106,65%	87,71%	82,81%	100,92%
San Javier	79,17%	75,68%	66,45%	61,53%	63,59%	73,29%	79,17%	75,68%	64,71%	55,33%	73,45%
San Jerónimo	94,50%	95,17%	91,92%	71,36%	77,60%	97,09%	94,59%	93,84%	88,93%	56,04%	95,09%
San Justo	108,27%	109,72%	91,15%	84,47%	98,98%	106,24%	108,56%	109,87%	93,03%	85,92%	105,08%
San Lorenzo	127,53%	115,60%	147,80%	47,21%	84,26%	132,38%	130,98%	120,73%	133,06%	37,96%	152,93%
San Martín	105,44%	106,97%	105,44%	90,94%	97,04%	106,26%	104,61%	107,45%	106,26%	93,03%	106,26%
Vera	84,94%	82,39%	81,16%	70,64%	75,38%	85,13%	85,32%	84,00%	82,67%	66,95%	86,17%
TOTAL	104,80%	106,52%	99,27%	102,54%	121,24%	111,92%	106,84%	115,25%	99,97%	110,21%	117,98%

NOTAS: Elaboración propia en base a datos suministrados por la Dirección Prov. de Promoción y Protección de la Salud.

(1) Población comprende la franja etaria correspondiente, por departamento, proyectada por el I.P.E.C.

A partir del año 1999, se incluye en el calendario de vacunación la Vacuna Cuadruple, que incluye la Antihemophilus.

En el año 2005 se incorpora en la información sobre Cobertura: Hepatitis A.

PROVINCIA DE SANTA FE
COBERTURAS DE VACUNAS
PERIODO 2009

DEPARTAMENTO	POBLACION ANUAL (1)	SABIN ORAL			VACUNA BCG		VACUNA TRIPLE VIRAL COBERTURA	CUADRUPLE			HEPATITIS B <12 HORAS	HEPATITIS A 1 AÑO
		1º DOSIS <1 AÑO	3º DOSIS <1 AÑO	REFUERZO 18 MESES	DOSIS APLIC. <7 DIAS	DOSIS APLIC. < 1 AÑO		1º DOSIS <1 AÑO	3º DOSIS <1 AÑO	REFUERZO 18 MESES		
Belgrano	571	621	629	634	366	529	684	615	606	662	277	727
Caseros	918	877	903	911	702	879	1.051	856	868	934	879	1.013
Castellanos	2.769	2.932	3.077	3.065	2.322	2.919	3.020	2.784	2.853	2.795	3.367	2.965
Constitución	1.141	1.241	1.322	1.314	1.095	1.193	1.341	1.218	1.276	1.111	1.056	1.404
Garay	503	352	350	338	128	134	356	349	352	327	42	360
Gral. López	2.581	2.671	2.435	2.689	2.682	3.309	3.002	2.564	2.647	2.711	1.945	3.087
Gral. Obligado	3.680	3.009	3.150	2.824	3.380	3.487	3.055	3.045	3.148	2.863	3.861	3.079
Iriondo	825	762	819	771	540	658	802	762	797	707	778	862
La Capital	8.600	9.586	9.328	8.576	8.956	10.706	9.769	10.283	9.379	8.422	9.356	10.232
Las Colonias	1.449	1.503	1.459	1.609	1.125	1.292	1.563	1.433	1.432	1.407	695	1.559
9 de Julio	608	624	599	569	554	603	539	624	600	572	581	548
Rosario	15.963	15.693	16.029	14.839	18.928	22.767	17.277	15.831	15.512	14.436	19.402	19.820
San Cristóbal	1.083	1.016	967	944	605	653	985	975	931	904	715	1.037
San Javier	634	505	518	460	370	377	514	506	517	460	303	524
San Jerónimo	1.207	1.153	1.159	1.173	807	881	1.140	1.147	1.160	1.155	652	1.149
San Justo	692	792	753	695	587	640	774	773	735	621	559	773
San Lorenzo	2.210	3.694	3.772	3.954	2.398	3.221	3.770	4.121	3.773	3.662	2.265	4.055
San Martín	848	842	815	812	731	788	819	840	807	816	764	819
Vera	1.062	921	913	749	678	721	838	939	914	729	639	835
TOTAL	47.344	48.794	48.997	46.926	46.954	55.757	51.299	49.665	48.307	45.294	48.136	54.848

DEPARTAMENTO	VACUNA SABIN ORAL COBERTURA			VACUNA BCG COBERTURA		VACUNA TRIPLE VIRAL COBERTURA	CUADRUPLE			HEPATITIS B COBERTURA 12 HORAS	HEPATITIS A COBERTURA
	1º DOSIS <1 AÑO	3º DOSIS <1 AÑO	REFUERZO 18 MESES	DOSIS APLIC. <7 DIAS	DOSIS APLIC. < 1 AÑO		COBERTURA <1 AÑO	COBERTURA 3º DOSIS	COBERTURA REF.18 M.		
Belgrano	108,76%	110,16%	111,03%	64,10%	92,64%	119,79%	107,71%	106,13%	115,94%	48,51%	127,32%
Caseros	95,53%	98,37%	99,24%	76,47%	95,75%	114,49%	93,25%	94,55%	101,74%	95,75%	110,35%
Castellanos	105,89%	111,12%	110,69%	83,86%	105,42%	109,06%	100,54%	103,03%	100,94%	121,60%	107,08%
Constitución	108,76%	115,86%	115,16%	95,97%	104,56%	117,53%	106,75%	111,83%	97,37%	92,55%	123,05%
Garay	69,98%	69,58%	67,20%	25,45%	26,64%	70,78%	69,38%	69,98%	65,01%	8,35%	71,57%
Gral. López	103,49%	94,34%	104,18%	103,91%	128,21%	116,31%	99,34%	102,56%	105,04%	75,36%	119,60%
Gral. Obligado	81,77%	85,60%	76,74%	91,85%	94,76%	83,02%	82,74%	85,54%	77,80%	104,92%	83,67%
Iriondo	92,36%	99,27%	93,45%	65,45%	79,76%	97,21%	92,36%	96,61%	85,70%	94,30%	104,48%
La Capital	111,47%	108,47%	99,72%	104,14%	124,49%	113,59%	119,57%	109,06%	97,93%	108,79%	118,98%
Las Colonias	103,73%	100,69%	111,04%	77,64%	89,16%	107,87%	98,90%	98,83%	97,10%	47,96%	107,59%
9 de Julio	102,63%	98,52%	93,59%	91,12%	99,18%	88,65%	102,63%	98,68%	94,08%	95,56%	90,13%
Rosario	98,31%	100,41%	92,96%	118,57%	142,62%	108,23%	99,17%	97,17%	90,43%	121,54%	124,16%
San Cristóbal	93,81%	89,29%	87,17%	55,86%	60,30%	90,95%	90,03%	85,96%	83,47%	66,02%	95,75%
San Javier	79,65%	81,70%	72,56%	58,36%	59,46%	81,07%	79,81%	81,55%	72,56%	47,79%	82,65%
San Jerónimo	95,53%	96,02%	97,18%	66,86%	72,99%	94,45%	95,03%	96,11%	95,69%	54,02%	95,19%
San Justo	114,45%	108,82%	100,43%	84,83%	92,49%	111,85%	111,71%	106,21%	89,74%	80,78%	111,71%
San Lorenzo	167,15%	170,68%	178,91%	108,51%	145,75%	170,59%	186,47%	170,72%	165,70%	102,49%	183,48%
San Martín	99,29%	96,11%	95,75%	86,20%	92,92%	96,58%	99,06%	95,17%	96,23%	90,09%	96,58%
Vera	86,72%	85,97%	70,53%	63,84%	67,89%	78,91%	88,42%	86,06%	68,64%	60,17%	78,63%
TOTAL	103,06%	103,49%	99,12%	99,18%	117,77%	108,35%	104,90%	102,03%	95,67%	101,67%	115,85%

NOTAS: Elaboración propia en base a datos suministrados por la Dirección Prov. de Promoción y Protección de la Salud.

(1) Población comprende la franja etaria correspondiente, por departamento, proyectada por el I.P.E.C.

A partir del año 1999, se incluye en el calendario de vacunación la Vacuna Cuadruple, que incluye la Antihemophilus.

En el año 2005 se incorpora en la información sobre Cobertura: Hepatitis A.

PROVINCIA DE SANTA FE
COBERTURAS DE VACUNAS
PERIODO 2010

DEPARTAMENTO	POBLACION ANUAL (1)	SABIN ORAL			VACUNA BCG		VACUNA TRIPLE VIRAL COBERTURA	CUADRUPLE			HEPATITIS B <12 HORAS	HEPATITIS A 1 AÑO
		1º DOSIS <1 AÑO	3º DOSIS <1 AÑO	REFUERZO 18 MESES	DOSIS APLIC. <7 DIAS	DOSIS APLIC. < 1 AÑO		1º DOSIS <1 AÑO	3º DOSIS <1 AÑO	REFUERZO 18 MESES		
Belgrano	571	566	564	607	336	508	639	587	600	606	282	636
Caseros	916	927	853	992	645	686	979	995	949	954	775	996
Castellanos	2.780	2.709	2.725	2.409	2.238	2.653	2.828	2.793	2.809	2.203	2.769	2714
Constitución	1.141	1.122	1.122	1.178	1.029	1.092	1.253	1.172	1.201	1.006	980	1284
Garay	507	355	354	309	141	151	340	364	373	309	38	340
Gral. López	2.578	2.751	2.769	2.687	2.647	3.085	2.888	2.856	2.977	2.648	1.681	2940
Gral. Obligado	3.698	2.947	3.056	2.938	3.200	3.252	3.145	2.898	3.045	2.929	3.262	3120
Iriondo	823	699	719	696	603	695	780	649	698	701	906	818
La Capital	8.634	8.333	8.408	7.834	8.067	9.765	9.092	9.784	8.739	7.413	8.092	9702
Las Colonias	1.452	1.065	1.087	1.081	826	988	1.235	1.056	1.079	984	496	1220
9 de Julio	607	583	605	534	484	534	566	673	695	978	499	567
Rosario	15.969	19.193	20.381	15.110	21.696	25.094	20.414	18.151	18.843	15.704	22.802	19340
San Cristóbal	1.081	1.160	1.136	1.086	749	854	1.252	941	916	1.031	716	1231
San Javier	637	618	630	559	423	435	607	605	618	545	337	587
San Jerónimo	1.209	1.298	1.305	1.274	849	943	1.305	1.262	1.190	1.153	676	1297
San Justo	693	647	658	656	526	576	709	665	703	642	517	697
San Lorenzo	2.220	2.518	2.223	2.268	819	1.425	2.436	2.570	2.287	2.180	635	2425
San Martín	847	879	854	826	709	793	859	887	854	833	711	857
Vera	1.064	791	866	654	509	844	845	746	805	1.063	381	781
TOTAL	47.427	49.161	50.315	43.698	46.496	54.373	52.172	49.654	49.381	43.882	46.555	51.552

DEPARTAMENTO	VACUNA SABIN ORAL COBERTURA			VACUNA BCG COBERTURA		VACUNA TRIPLE VIRAL COBERTURA	CUADRUPLE			HEPATITIS B COBERTURA 12 HORAS	HEPATITIS A COBERTURA
	1º DOSIS <1 AÑO	3º DOSIS <1 AÑO	REFUERZO 18 MESES	DOSIS APLIC. <7 DIAS	DOSIS APLIC. < 1 AÑO		COBERTURA <1 AÑO	COBERTURA 3º DOSIS	COBERTURA REF.18 M.		
Belgrano	99,12%	98,77%	106,30%	58,84%	88,97%	111,91%	102,80%	105,08%	106,13%	49,39%	111,38%
Caseros	101,20%	93,12%	108,30%	70,41%	74,89%	106,88%	108,62%	103,60%	104,15%	84,61%	108,73%
Castellanos	97,45%	98,02%	86,65%	80,50%	95,43%	101,73%	100,47%	101,04%	79,24%	99,60%	97,63%
Constitución	98,33%	98,33%	103,24%	90,18%	95,71%	109,82%	102,72%	105,26%	88,17%	85,89%	112,53%
Garay	70,02%	69,82%	60,95%	27,81%	29,78%	67,06%	71,79%	73,57%	60,95%	7,50%	67,06%
Gral. López	106,71%	107,41%	104,23%	102,68%	119,67%	112,02%	110,78%	115,48%	102,72%	65,21%	114,04%
Gral. Obligado	79,69%	82,64%	79,45%	86,53%	87,94%	85,05%	78,37%	82,34%	79,20%	88,21%	84,37%
Iriondo	84,93%	87,36%	84,57%	73,27%	84,45%	94,78%	78,86%	84,81%	85,18%	110,09%	99,39%
La Capital	96,51%	97,38%	90,73%	93,43%	113,10%	105,30%	113,32%	101,22%	85,86%	93,72%	112,37%
Las Colonias	73,35%	74,86%	74,45%	56,89%	68,04%	85,06%	72,73%	74,31%	67,77%	34,16%	84,02%
9 de Julio	96,05%	99,67%	87,97%	79,74%	87,97%	93,25%	110,87%	114,50%	161,12%	82,21%	93,41%
Rosario	120,19%	127,63%	94,62%	135,86%	157,14%	127,84%	113,66%	118,00%	98,34%	142,79%	121,11%
San Cristóbal	107,31%	105,09%	100,46%	69,29%	79,00%	115,82%	87,05%	84,74%	95,37%	66,23%	113,88%
San Javier	97,02%	98,90%	87,76%	66,41%	68,29%	95,29%	94,98%	97,02%	85,56%	52,90%	92,15%
San Jerónimo	107,36%	107,94%	105,38%	70,22%	78,00%	107,94%	104,38%	98,43%	95,37%	55,91%	107,28%
San Justo	93,36%	94,95%	94,66%	75,90%	83,12%	102,31%	95,96%	101,44%	92,64%	74,60%	100,58%
San Lorenzo	113,42%	100,14%	102,16%	36,89%	64,19%	109,73%	115,77%	103,02%	98,20%	28,60%	109,23%
San Martín	103,78%	100,83%	97,52%	83,71%	93,62%	101,42%	104,72%	100,83%	98,35%	83,94%	101,18%
Vera	74,34%	81,39%	61,47%	47,84%	79,32%	79,42%	70,11%	75,66%	99,91%	35,81%	73,40%
TOTAL	103,66%	106,09%	92,14%	98,04%	114,65%	110,00%	104,70%	104,12%	92,53%	98,16%	108,70%

NOTAS: Elaboración propia en base a datos suministrados por la Dirección Prov. de Promoción y Protección de la Salud.

(1) Población comprende la franja etaria correspondiente, por departamento, proyectada por el I.P.E.C.

A partir del año 1999, se incluye en el calendario de vacunación la Vacuna Cuadruple, que incluye la Antihemophilus.

En el año 2005 se incorpora en la información sobre Cobertura: Hepatitis A.

PROVINCIA DE SANTA FE
COBERTURAS DE VACUNAS
PERIODO 2011

DEPARTAMENTO	POBLACION ANUAL (1)	SABIN ORAL			VACUNA BCG		VACUNA TRIPLE VIRAL COBERTURA	CUADRUPLE			HEPATITIS B <12 HORAS	HEPATITIS A 1 AÑO
		1º DOSIS <1 AÑO	3º DOSIS <1 AÑO	REFUERZO 18 MESES	DOSIS APLIC. <7 DIAS	DOSIS APLIC. < 1 AÑO		1º DOSIS <1 AÑO	3º DOSIS <1 AÑO	REFUERZO 18 MESES		
Belgrano	687	618	610	578	309	426	654	618	614	585	293	647
Caseros	1.116	940	1.091	1.013	860	923	1.102	914	1.043	1.026	719	1115
Castellanos	2.932	2.938	3.018	2.787	2.398	2.782	2.942	2.773	2.761	2.847	3.145	3008
Constitución	1.233	1.235	1.260	1.196	1.037	1.092	1.218	1.123	1.173	1.206	874	1124
Garay	364	363	357	327	117	128	370	364	355	328	28	373
Gral. López	2.700	2.586	2.554	2.591	2.758	3.071	2.589	2.431	2.425	2.676	1.618	2333
Gral. Obligado	3.064	2.973	3.055	2.778	3.204	3.234	2.616	2.650	2.783	2.796	3.775	2843
Iriondo	925	854	859	730	617	732	995	854	859	826	823	989
La Capital	8.271	9.179	9.160	8.527	8.323	10.445	8.973	8.910	9.272	8.005	8.580	9831
Las Colonias	1.507	1.294	1.392	1.317	1.118	1.354	1.481	1.286	1.377	1.278	652	1468
9 de Julio	555	559	551	558	522	577	587	561	549	587	549	588
Rosario	17.451	13.766	13.646	11.998	19.106	23.011	15.575	14.545	13.816	12.648	21.861	14804
San Cristóbal	1.104	1.048	1.113	1.005	636	675	1.125	1.050	1.099	1.021	613	1135
San Javier	522	576	592	589	387	397	626	574	594	598	320	600
San Jerónimo	1.165	1.183	1.184	1.214	763	855	1.267	1.186	1.172	1.160	621	1214
San Justo	608	708	723	699	583	657	764	715	760	723	590	763
San Lorenzo	2.564	2.945	3.001	2.668	879	1.504	3.068	2.978	3.288	2.792	640	2993
San Martín	952	847	894	902	723	778	952	834	884	902	770	907
Vera	899	763	756	745	505	515	720	759	761	1.444	413	718
TOTAL	48.619	45.375	45.816	42.222	44.845	53.156	47.624	45.125	45.585	43.448	46.884	47.453

DEPARTAMENTO	VACUNA SABIN ORAL COBERTURA			VACUNA BCG COBERTURA		VACUNA TRIPLE VIRAL COBERTURA	CUADRUPLE			HEPATITIS B COBERTURA 12 HORAS	HEPATITIS A COBERTURA
	1º DOSIS <1 AÑO	3º DOSIS <1 AÑO	REFUERZO 18 MESES	DOSIS APLIC. <7 DIAS	DOSIS APLIC. < 1 AÑO		COBERTURA <1 AÑO	COBERTURA 3º DOSIS	COBERTURA REF.18 M.		
Belgrano	89,96%	88,79%	84,13%	44,98%	62,01%	95,20%	89,96%	89,37%	85,15%	42,65%	94,18%
Caseros	84,23%	97,76%	90,77%	77,06%	82,71%	98,75%	81,90%	93,46%	91,94%	64,43%	99,91%
Castellanos	100,20%	102,93%	95,05%	81,79%	94,88%	100,34%	94,58%	94,17%	97,10%	107,26%	102,59%
Constitución	100,16%	102,19%	97,00%	84,10%	88,56%	98,78%	91,08%	95,13%	97,81%	70,88%	91,16%
Garay	99,73%	98,08%	89,84%	32,14%	35,16%	101,65%	100,00%	97,53%	90,11%	7,69%	102,47%
Gral. López	95,78%	94,59%	95,96%	102,15%	113,74%	95,89%	90,04%	89,81%	99,11%	59,93%	86,41%
Gral. Obligado	97,03%	99,71%	90,67%	104,57%	105,55%	85,38%	86,49%	90,83%	91,25%	123,20%	92,79%
Iriondo	92,32%	92,86%	78,92%	66,70%	79,14%	107,57%	92,32%	92,86%	89,30%	88,97%	1062,81%
La Capital	110,98%	110,75%	103,10%	100,63%	126,28%	108,49%	107,73%	112,10%	96,78%	103,74%	17,75%
Las Colonias	85,87%	92,37%	87,39%	74,19%	89,85%	98,27%	85,34%	91,37%	84,80%	43,26%	39,02%
9 de Julio	100,72%	99,28%	100,54%	94,05%	103,96%	105,77%	101,08%	98,92%	105,77%	98,92%	2667,39%
Rosario	78,88%	78,20%	68,75%	109,48%	131,86%	89,25%	83,35%	79,17%	72,48%	125,27%	6,50%
San Cristóbal	94,93%	100,82%	91,03%	57,61%	61,14%	101,90%	95,11%	99,55%	92,48%	55,53%	54,35%
San Javier	110,34%	113,41%	112,84%	74,14%	76,05%	119,92%	109,96%	113,79%	114,56%	61,30%	232,57%
San Jerónimo	101,55%	101,63%	104,21%	65,49%	73,39%	108,76%	101,80%	100,60%	99,57%	53,30%	65,49%
San Justo	116,45%	118,91%	114,97%	95,89%	108,06%	125,66%	117,60%	125,00%	118,91%	97,04%	492,27%
San Lorenzo	114,86%	117,04%	104,06%	34,28%	58,66%	119,66%	116,15%	128,24%	108,89%	24,96%	35,37%
San Martín	88,97%	93,91%	94,75%	75,95%	81,72%	100,00%	87,61%	92,86%	94,75%	80,88%	75,42%
Vera	84,87%	84,09%	82,87%	56,17%	57,29%	80,09%	84,43%	84,65%	160,62%	45,94%	#¡REF!
TOTAL	93,33%	94,23%	86,84%	92,24%	109,33%	97,95%	92,81%	93,76%	89,36%	96,43%	97,60%

NOTAS: Elaboración propia en base a datos suministrados por la Dirección Prov. de Promoción y Protección de la Salud.

(1) Población abarca la franja etaria correspondiente, por departamento, proyectada por el I.P.E.C.

A partir del año 1999, se incluye en el calendario de vacunación la Vacuna Cuadruple, que incluye la Antihemophilus.

En el año 2005 se incorpora en la información sobre Cobertura: Hepatitis A.

PROVINCIA DE SANTA FE
COBERTURA DE VACUNAS TRIPLE VIRAL, SABIN Y B.C.G.
PERIODO 1995 - 2011

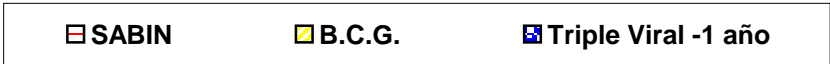
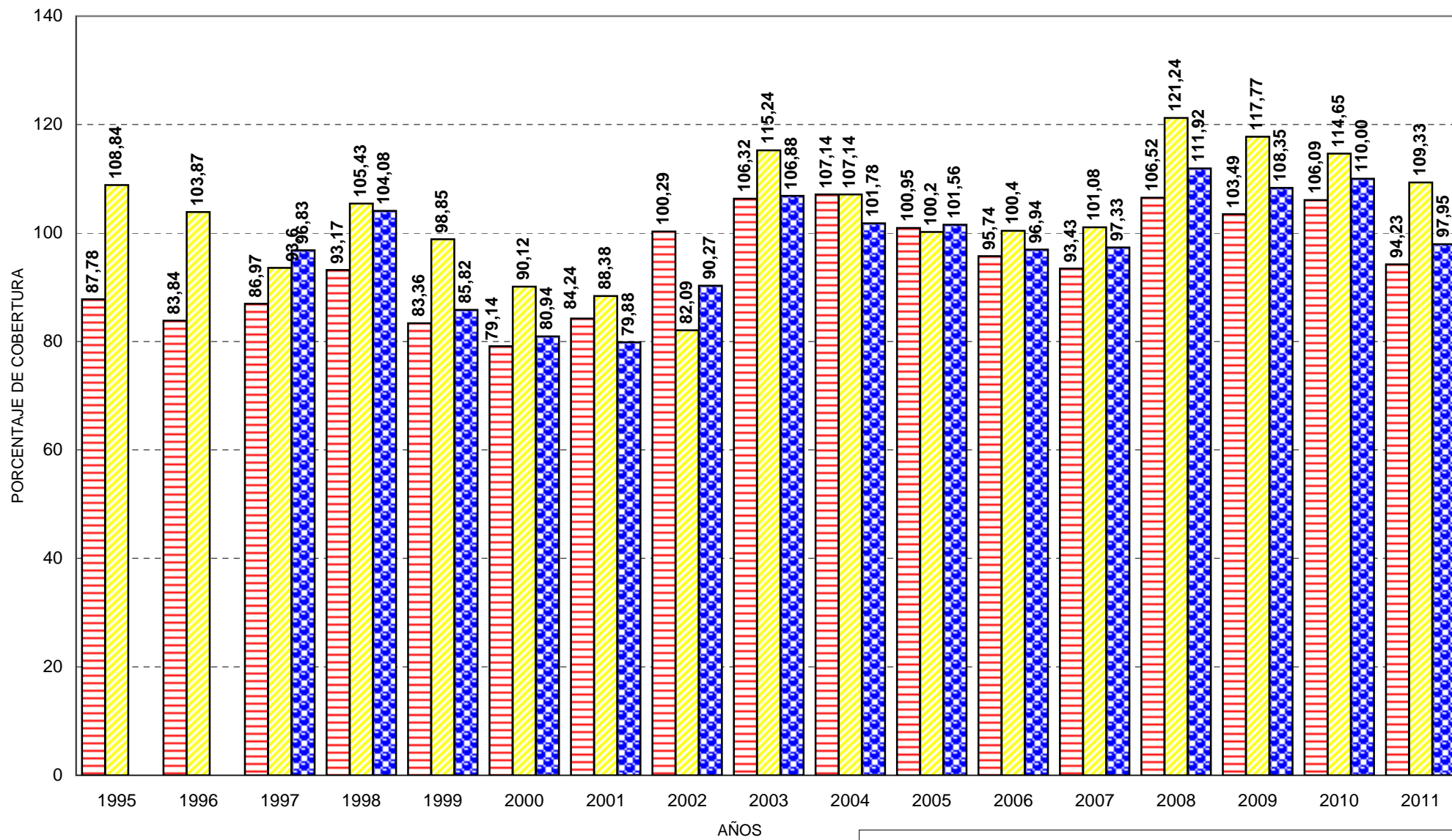

PROVINCIA DE SANTA FE
COBERTURA DE VACUNAS , CUADRUPLE, HEPATITIS B Y HEPATITIS A
PERIODO 1999 - 2011

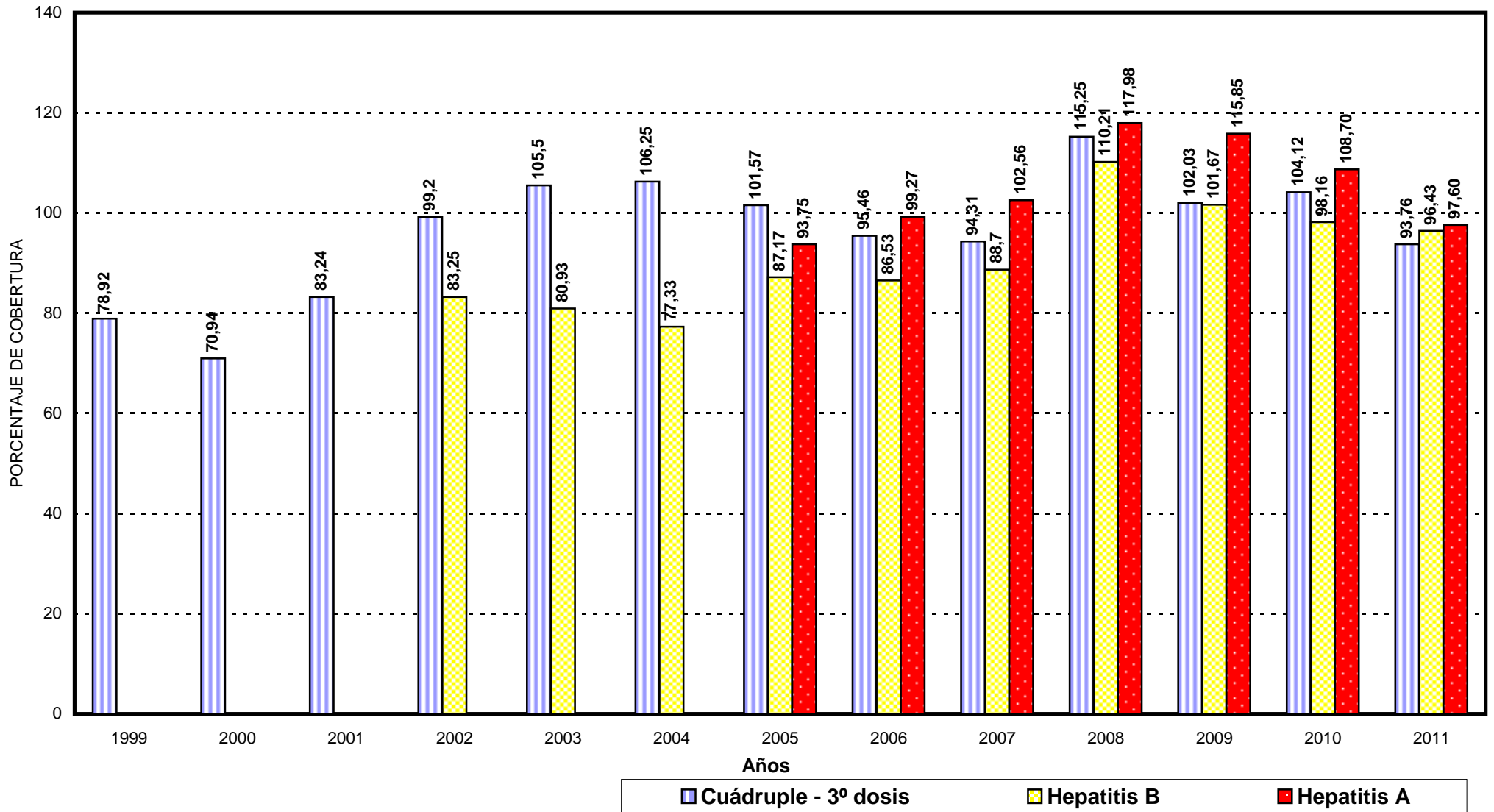

PROVINCIA DE SANTA FE
COBERTURAS DE VACUNAS - INGRESO ESCOLAR
PERIODO 2002

DEPARTAMENTO	POBLACION ANUAL (1) 6 años	SABIN	TRIPLE BACT.	B.C.G.	TRIPLE VIRAL	COBERTURA %			
						SABIN	TRIPLE BACT.	B.C.G.	TRIPLE VIRAL
Belgrano	688	568	650	652	577	82,56	94,48	94,77	83,87
Caseros	1.091	691	1.601	954	797	63,34	146,75	87,44	73,05
Castellanos	2.974	1.882	2.241	1.371	1.520	63,28	75,35	46,10	51,11
Constitución	1.378	1.410	1.386	1.291	1.192	102,32	100,58	93,69	86,50
Garay	476	314	276	270	214	65,97	57,98	56,72	44,96
Gral. López	3.101	2.658	2.822	2.493	2.655	85,71	91,00	80,39	85,62
Gral. Obligado	3.727	3.121	3.345	3.136	2.716	83,74	89,75	84,14	72,87
Iriondo	1.013	860	901	799	1.215	84,90	88,94	78,87	119,94
La Capital	8.915	7.547	8.046	8.317	6.702	84,66	90,25	93,29	75,18
Las Colonias	1.627	1.197	1.331	1.298	981	73,57	81,81	79,78	60,30
9 de Julio	650	649	587	610	867	99,85	90,31	93,85	133,38
Rosario	18.014	17.346	17.891	17.676	13.958	96,29	99,32	98,12	77,48
San Cristóbal	1.218	712	421	816	443	58,46	34,56	67,00	36,37
San Javier	745	510	506	436	438	68,46	67,92	58,52	58,79
San Jerónimo	1.322	1.673	1.500	1.633	1.575	126,55	113,46	123,52	119,14
San Justo	732	685	831	747	704	93,58	113,52	102,05	96,17
San Lorenzo	2.431	1.792	1.742	1.827	1.216	73,71	71,66	75,15	50,02
San Martín	979	935	948	1.019	939	95,51	96,83	104,09	95,91
Vera	1.214	871	916	926	836	71,75	75,45	76,28	68,86
TOTAL	52.295	45.421	47.941	46.271	39.545	86,86	91,67	88,48	75,62

NOTAS: Elaboración propia en base a datos suministrados por la Dirección Prov. de Promoción y Protección de la Salud.

(1) Población comprende la franja etaria correspondiente, por departamento, proyectada por el I.P.E.C.

No se recibió información referida a la población correspondiente a 11 años

DIRECCION GENERAL DE PROGRAMACION Y ESTADISTICA HACENDAL.

**NO SE CUENTA CON INFORMACION REFERIDA A COBERTURAS DE
VACUNAS CORRESPONDIENTES A LA POBLACION DE 11 AÑOS EN
EL PERIODO 2002**

PROVINCIA DE SANTA FE
COBERTURAS DE VACUNAS - INGRESO ESCOLAR
PERIODO 2003

DEPARTAMENTO	POBLACION ANUAL (1) 6 años	SABIN	TRIPLE BACT.	B.C.G.	TRIPLE VIRAL	COBERTURA %			
						SABIN	TRIPLE BACT.	B.C.G.	TRIPLE VIRAL
Belgrano	688	628	661	655	607	91,28	96,08	95,20	88,23
Caseros	1.091	831	839	1.096	967	76,17	76,90	100,46	88,63
Castellanos	2.974	2.056	2.294	2.770	2.159	69,13	77,14	93,14	72,60
Constitución	1.378	1.332	1.350	1.364	1.063	96,66	97,97	98,98	77,14
Garay	476	446	457	468	384	93,70	96,01	98,32	80,67
Gral. López	3.101	2.910	2.955	2.891	3.009	93,84	95,29	93,23	97,03
Gral. Obligado	3.727	3.170	3.414	4.014	3.659	85,06	91,60	107,70	98,18
Iriondo	1.013	682	944	923	904	67,32	93,19	91,12	89,24
La Capital	8.915	7.617	7.620	8.359	7.690	85,44	85,47	93,76	86,26
Las Colonias	1.627	1.320	1.361	1.239	1.303	81,13	83,65	76,15	80,09
9 de Julio	650	515	574	537	452	79,23	88,31	82,62	69,54
Rosario	18.014	18.225	17.834	19.124	16.658	101,17	99,00	106,16	92,47
San Cristóbal	1.218	756	953	1.023	900	62,07	78,24	83,99	73,89
San Javier	745	668	596	698	606	89,66	80,00	93,69	81,34
San Jerónimo	1.322	1.171	1.316	1.425	1.322	88,58	99,55	107,79	100,00
San Justo	732	819	701	845	790	111,89	95,77	115,44	107,92
San Lorenzo	2.431	2.239	2.311	2.424	2.312	92,10	95,06	99,71	95,10
San Martín	979	932	858	923	896	95,20	87,64	94,28	91,52
Vera	1.214	877	948	880	795	72,24	78,09	72,49	65,49
TOTAL	52.295	47.194	47.986	51.658	46.476	90,25	91,76	98,78	88,87

NOTAS: Elaboración propia en base a datos suministrados por la Dirección Prov. de Promoción y Protección de la Salud.

(1) Población comprende la franja etaria correspondiente, por departamento, proyectada por el I.P.E.C.

DIRECCION GENERAL DE PROGRAMACION Y ESTADISTICA HACENDAL.

PROVINCIA DE SANTA FE

COBERTURAS DE VACUNAS - INGRESO ESCOLAR

PERIODO 2003

DEPARTAMENTO	POBLACION ANUAL (1) 11 años	HEPATITIS B			TRIPLE VIRAL 11 AÑOS	COBERTURA %			
		1º DOSIS	2º DOSIS	3º DOSIS		HEPATITIS B			TRIPLE VIRAL
						1º DOSIS	2º DOSIS	3º DOSIS	
Belgrano	701	852	741	321	874	121,54	105,71	45,79	124,68
Caseros	1.238	917	971	331	1.149	74,07	78,43	26,74	92,81
Castellanos	3.124	1.782	1.664	243	2.138	57,04	53,27	7,78	68,44
Constitución	1.480	1.048	1.110	367	1.185	70,81	75,00	24,80	80,07
Garay	477	539	423	18	497	113,00	88,68	3,77	104,19
Gral. López	3.150	2.484	2.845	262	2.294	78,86	90,32	8,32	72,83
Gral. Obligado	3.846	1.958	1.218	311	2.525	50,91	31,67	8,09	65,65
Iriondo	1.090	907	844	304	1.007	83,21	77,43	27,89	92,39
La Capital	9.411	4.211	1.865	923	4.964	44,75	19,82	9,81	52,75
Las Colonias	1.726	947	1.006	474	1.196	54,87	58,29	27,46	69,29
9 de Julio	655	431	460	38	473	65,80	70,23	5,80	72,21
Rosario	20.293	12.759	8.666	3.497	10.205	62,87	42,70	17,23	50,29
San Cristóbal	1.407	994	749	34	990	70,65	53,23	2,42	70,36
San Javier	690	797	403	215	592	115,51	58,41	31,16	85,80
San Jerónimo	1.363	1.823	1.384	793	1.955	133,75	101,54	58,18	143,43
San Justo	863	487	620	243	686	56,43	71,84	28,16	79,49
San Lorenzo	2.686	2.268	1.477	686	1.630	84,44	54,99	25,54	60,69
San Martín	1.091	1.227	1.020	458	1.441	112,47	93,49	41,98	132,08
Vera	1.171	929	1.037	24	810	79,33	88,56	2,05	69,17
TOTAL	56.462	37.360	28.503	9.542	36.611	66,17	50,48	16,90	64,84

NOTAS: Elaboración propia en base a datos suministrados por la Dirección Prov. de Promoción y Protección de la Salud.

(1) Población comprende la franja etaria correspondiente, por departamento, proyectada por el I.P.E.C.

DIRECCION GENERAL DE PROGRAMACION Y ESTADISTICA HACENDAL.

PROVINCIA DE SANTA FE
COBERTURAS DE VACUNAS - INGRESO ESCOLAR
PERIODO 2004

DEPARTAMENTO	POBLACION ANUAL (1) 6 años	SABIN	TRIPLE BACT.	B.C.G.	TRIPLE VIRAL	COBERTURA %			
						SABIN	TRIPLE BACT.	B.C.G.	TRIPLE VIRAL
Belgrano	688	697	658	686	683	101,31	95,64	99,71	99,27
Caseros	1.091	1.056	924	1.130	1.128	96,79	84,69	103,57	103,39
Castellanos	2.974	2.958	3.108	3.039	2.702	99,46	104,51	102,19	90,85
Constitución	1.378	1.898	1.548	1.644	1.739	137,74	112,34	119,30	126,20
Garay	476	522	522	522	523	109,66	109,66	109,66	109,87
Gral. López	3.101	2.542	2.537	2.616	2.584	81,97	81,81	84,36	83,33
Gral. Obligado	3.727	3.466	3.544	3.613	3.393	93,00	95,09	96,94	91,04
Iriondo	1.013	1.039	1.134	1.024	1.034	102,57	111,94	101,09	102,07
La Capital	8.915	9.771	9.876	10.837	9.571	109,60	110,78	121,56	107,36
Las Colonias	1.627	1.289	1.487	1.469	1.262	79,23	91,40	90,29	77,57
9 de Julio	650	733	695	633	705	112,77	106,92	97,38	108,46
Rosario	18.014	18.441	17.816	18.633	16.313	102,37	98,90	103,44	90,56
San Cristóbal	1.218	881	1.074	1.080	1.114	72,33	88,18	88,67	91,46
San Javier	745	733	732	738	725	98,39	98,26	99,06	97,32
San Jerónimo	1.322	1.273	1.104	1.458	1.446	96,29	83,51	110,29	109,38
San Justo	732	892	904	911	872	121,86	123,50	124,45	119,13
San Lorenzo	2.431	2.713	2.784	2.644	2.465	111,60	114,52	108,76	101,40
San Martín	979	955	937	931	931	97,55	95,71	95,10	95,10
Vera	1.214	1.172	1.171	1.202	1.024	96,54	96,46	99,01	84,35
TOTAL	52.295	53.031	52.555	54.810	50.214	101,41	100,50	104,81	96,02

NOTAS: Elaboración propia en base a datos suministrados por la Dirección Prov. de Promoción y Protección de la Salud.

(1) Población comprende la franja etaria correspondiente, por departamento, proyectada por el I.P.E.C.

DIRECCION GENERAL DE PROGRAMACION Y ESTADISTICA HACENDAL.

PROVINCIA DE SANTA FE

COBERTURAS DE VACUNAS - INGRESO ESCOLAR

PERIODO 2004

DEPARTAMENTO	POBLACION ANUAL (1) 11 años	HEPATITIS B			TRIPLE VIRAL 11 AÑOS	COBERTURA %			
		1º DOSIS	2º DOSIS	3º DOSIS		HEPATITIS B			TRIPLE VIRAL
						1º DOSIS	2º DOSIS	3º DOSIS	
Belgrano	701	473	442	547	455	67,48	63,05	78,03	64,91
Caseros	1.238	867	653	648	688	70,03	52,75	52,34	55,57
Castellanos	3.124	2.327	1.980	2.837	1.819	74,49	63,38	90,81	58,23
Constitución	1.480	1.078	933	907	1.061	72,84	63,04	61,28	71,69
Garay	477	508	540	650	389	106,50	113,21	136,27	81,55
Gral. López	3.150	1.199	1.635	2.179	1.059	38,06	51,90	69,17	33,62
Gral. Obligado	3.846	2.564	2.216	2.754	2.386	66,67	57,62	71,61	62,04
Iriondo	1.090	835	788	819	776	76,61	72,29	75,14	71,19
La Capital	9.411	6.764	5.680	4.845	7.773	71,87	60,35	51,48	82,59
Las Colonias	1.726	1.265	1.080	1.053	1.481	73,29	62,57	61,01	85,81
9 de Julio	655	671	498	533	479	102,44	76,03	81,37	73,13
Rosario	20.293	12.197	11.003	10.683	10.146	60,10	54,22	52,64	50,00
San Cristóbal	1.407	1.005	824	1.086	1.226	71,43	58,56	77,19	87,14
San Javier	690	640	531	466	477	92,75	76,96	67,54	69,13
San Jerónimo	1.363	1.342	1.288	1.457	956	98,46	94,50	106,90	70,14
San Justo	863	653	454	514	567	75,67	52,61	59,56	65,70
San Lorenzo	2.686	1.737	1.687	1.161	1.368	64,67	62,81	43,22	50,93
San Martín	1.091	921	883	1.077	795	84,42	80,93	98,72	72,87
Vera	1.171	953	891	846	577	81,38	76,09	72,25	49,27
TOTAL	56.462	37.999	34.006	35.062	34.478	67,30	60,23	62,10	61,06

NOTAS: Elaboración propia en base a datos suministrados por la Dirección Prov. de Promoción y Protección de la Salud.

(1) Población comprende la franja etaria correspondiente, por departamento, proyectada por el I.P.E.C.

DIRECCION GENERAL DE PROGRAMACION Y ESTADISTICA HACENDAL.

PROVINCIA DE SANTA FE
COBERTURAS DE VACUNAS - INGRESO ESCOLAR
PERIODO 2005

DEPARTAMENTO	POBLACION ANUAL (1) 6 años	SABIN	TRIPLE BACT.	B.C.G.	TRIPLE VIRAL	COBERTURA %			
						SABIN	TRIPLE BACT.	B.C.G.	TRIPLE VIRAL
Belgrano	688	655	632	635	618	95,20	91,86	92,30	89,83
Caseros	1.091	966	983	954	959	88,54	90,10	87,44	87,90
Castellanos	2.974	2.895	2.672	2.849	2.515	97,34	89,85	95,80	84,57
Constitución	1.378	1.109	1.261	1.325	1.314	80,48	91,51	96,15	95,36
Garay	476	534	539	514	518	112,18	113,24	107,98	108,82
Gral. López	3.101	2.404	2.505	2.391	2.340	77,52	80,78	77,10	75,46
Gral. Obligado	3.727	3.316	2.698	3.322	2.876	88,97	72,39	89,13	77,17
Iriondo	1.013	882	858	808	924	87,07	84,70	79,76	91,21
La Capital	8.915	9.162	9.363	9.482	8.662	102,77	105,03	106,36	97,16
Las Colonias	1.627	1.287	1.320	1.440	1.400	79,10	81,13	88,51	86,05
9 de Julio	650	695	674	703	642	106,92	103,69	108,15	98,77
Rosario	18.014	17.654	16.393	18.130	18.111	98,00	91,00	100,64	100,54
San Cristóbal	1.218	1.169	1.156	1.113	1.194	95,98	94,91	91,38	98,03
San Javier	745	730	735	720	631	97,99	98,66	96,64	84,70
San Jerónimo	1.322	1.203	1.158	1.290	1.249	91,00	87,59	97,58	94,48
San Justo	732	769	791	788	792	105,05	108,06	107,65	108,20
San Lorenzo	2.431	2.078	2.116	2.079	1.972	85,48	87,04	85,52	81,12
San Martín	979	879	798	854	801	89,79	81,51	87,23	81,82
Vera	1.214	1.088	1.080	1.166	881	89,62	88,96	96,05	72,57
TOTAL	52.295	49.475	47.732	50.563	48.399	94,61	91,27	96,69	92,55

NOTAS: Elaboración propia en base a datos suministrados por la Dirección Prov. de Promoción y Protección de la Salud.

(1) Población comprende la franja etaria correspondiente, por departamento, proyectada por el I.P.E.C.

DIRECCION GENERAL DE PROGRAMACION Y ESTADISTICA HACENDAL.

PROVINCIA DE SANTA FE

COBERTURAS DE VACUNAS - INGRESO ESCOLAR

PERIODO 2005

DEPARTAMENTO	POBLACION ANUAL (1) 11 años	HEPATITIS B			TRIPLE VIRAL 11 AÑOS	COBERTURA %				
		1º DOSIS	2º DOSIS	3º DOSIS		HEPATITIS B			TRIPLE VIRAL	
						1º DOSIS	2º DOSIS	3º DOSIS		
Belgrano	701			275	405				39,23	57,77
Caseros	1.238			564	451				45,56	36,43
Castellanos	3.124			1.712	1.918				54,80	61,40
Constitución	1.480			668	534				45,14	36,08
Garay	477			507	243				106,29	50,94
Gral. López	3.150			1.391	717				44,16	22,76
Gral. Obligado	3.846			1.807	1.450				46,98	37,70
Iriondo	1.090			513	445				47,06	40,83
La Capital	9.411			4.116	4.821				43,74	51,23
Las Colonias	1.726			717	829				41,54	48,03
9 de Julio	655			492	479				75,11	73,13
Rosario	20.293			9.523	11.408				46,93	56,22
San Cristóbal	1.407			927	1.060				65,88	75,34
San Javier	690			566	638				82,03	92,46
San Jerónimo	1.363			1.011	763				74,17	55,98
San Justo	863			420	378				48,67	43,80
San Lorenzo	2.686			789	1.185				29,37	44,12
San Martín	1.091			838	476				76,81	43,63
Vera	1.171			460	736				39,28	62,85
TOTAL	56.462			27.296	28.936				48,34	51,25

NOTAS: Elaboración propia en base a datos suministrados por la Dirección Prov. de Promoción y Protección de la Salud.

(1) Población comprende la franja etaria correspondiente, por departamento, proyectada por el I.P.E.C.

No se recibió información sobre 1º y 2º dosis de vacunas Hepatitis B

DIRECCION GENERAL DE PROGRAMACION Y ESTADISTICA HACENDAL.

PROVINCIA DE SANTA FE
COBERTURAS DE VACUNAS - INGRESO ESCOLAR
PERIODO 2006

DEPARTAMENTO	POBLACION ANUAL (1) 6 años	SABIN	TRIPLE BACT.	B.C.G.	TRIPLE VIRAL	COBERTURA %			
						SABIN	TRIPLE BACT.	B.C.G.	TRIPLE VIRAL
Belgrano	688	616	556	616	587	89,53	80,81	89,53	85,32
Caseros	1.091	1.043	994	1.003	1.022	95,60	91,11	91,93	93,68
Castellanos	2.974	2.904	2.965	3.057	3.022	97,65	99,70	102,79	101,61
Constitución	1.378	1.146	1.192	1.191	1.181	83,16	86,50	86,43	85,70
Garay	476	484	486	483	449	101,68	102,10	101,47	94,33
Gral. López	3.101	2.678	2.677	2.640	2.602	86,36	86,33	85,13	83,91
Gral. Obligado	3.727	3.558	3.538	3.588	3.526	95,47	94,93	96,27	94,61
Iriondo	1.013	966	953	939	952	95,36	94,08	92,69	93,98
La Capital	8.915	10.599	10.712	10.792	9.730	118,89	120,16	121,05	109,14
Las Colonias	1.627	1.469	1.435	1.287	1.209	90,29	88,20	79,10	74,31
9 de Julio	650	597	597	661	660	91,85	91,85	101,69	101,54
Rosario	18.014	17.681	17.732	18.216	17.733	98,15	98,43	101,12	98,44
San Cristóbal	1.218	1.025	1.024	1.103	1.025	84,15	84,07	90,56	84,15
San Javier	745	600	599	595	546	80,54	80,40	79,87	73,29
San Jerónimo	1.322	1.220	1.173	1.224	1.207	92,28	88,73	92,59	91,30
San Justo	732	407	450	396	397	55,60	61,48	54,10	54,23
San Lorenzo	2.431	2.240	2.878	2.603	2.281	92,14	118,39	107,08	93,83
San Martín	979	921	886	790	874	94,08	90,50	80,69	89,27
Vera	1.214	934	1.048	1.050	986	76,94	86,33	86,49	81,22
TOTAL	52.295	51.088	51.895	52.234	49.989	97,69	99,24	99,88	95,59

NOTAS: Elaboración propia en base a datos suministrados por la Dirección Prov. de Promoción y Protección de la Salud.

(1) Población comprende la franja etaria correspondiente, por departamento, proyectada por el I.P.E.C.

No se recibió información referida a la población correspondiente a 11 años

DIRECCION GENERAL DE PROGRAMACION Y ESTADISTICA HACENDAL.

**NO SE CUENTA CON INFORMACION REFERIDA A COBERTURAS DE
VACUNAS CORRESPONDIENTES A LA POBLACION DE 11 AÑOS EN
EL PERIODO 2006**

PROVINCIA DE SANTA FE
COBERTURAS DE VACUNAS - INGRESO ESCOLAR
PERIODO 2007

DEPARTAMENTO	POBLACION ANUAL (1) 6 años	SABIN	TRIPLE BACT.	B.C.G.	TRIPLE VIRAL	COBERTURA %			
						SABIN	TRIPLE BACT.	B.C.G.	TRIPLE VIRAL
Belgrano	688	612	631	194	625	88,95	91,72	28,20	90,84
Caseros	1.091	935	919	288	901	85,70	84,23	26,40	82,58
Castellanos	2.974	2.482	2.390	716	2.163	83,46	80,36	24,08	72,73
Constitución	1.378	1.164	1.162	170	1.148	84,47	84,33	12,34	83,31
Garay	476	437	444	191	445	91,81	93,28	40,13	93,49
Gral. López	3.101	2.533	2.536	803	2.495	81,68	81,78	25,89	80,46
Gral. Obligado	3.727	3.458	2.720	538	3.493	92,78	72,98	14,44	93,72
Iriondo	1.013	807	731	226	788	79,66	72,16	22,31	77,79
La Capital	8.915	8.905	9.142	2.415	8.946	99,89	102,55	27,09	100,35
Las Colonias	1.627	1.584	1.624	561	1.489	97,36	99,82	34,48	91,52
9 de Julio	650	714	718	34	639	109,85	110,46	5,23	98,31
Rosario	18.014	16.579	16.541	7.433	17.692	92,03	91,82	41,26	98,21
San Cristóbal	1.218	1.066	1.086	250	988	87,52	89,16	20,53	81,12
San Javier	745	600	601	219	595	80,54	80,67	29,40	79,87
San Jerónimo	1.322	1.295	1.255	308	1.319	97,96	94,93	23,30	99,77
San Justo	732	626	791	240	662	85,52	108,06	32,79	90,44
San Lorenzo	2.431	2.183	2.228	302	2.078	89,80	91,65	12,42	85,48
San Martín	979	877	835	210	836	89,58	85,29	21,45	85,39
Vera	1.214	1.135	913	263	1.051	93,49	75,21	21,66	86,57
TOTAL	52.295	47.992	47.267	15.361	48.353	91,77	90,39	29,37	92,46

NOTAS: Elaboración propia en base a datos suministrados por la Dirección Prov. de Promoción y Protección de la Salud.

(1) Población comprende la franja etaria correspondiente, por departamento, proyectada por el I.P.E.C.

DIRECCION GENERAL DE PROGRAMACION Y ESTADISTICA HACENDAL.

PROVINCIA DE SANTA FE

COBERTURAS DE VACUNAS - INGRESO ESCOLAR

PERIODO 2007

DEPARTAMENTO	POBLACION ANUAL (1) 11 años	HEPATITIS B			TRIPLE VIRAL 11 AÑOS	COBERTURA %			
		1º DOSIS	2º DOSIS	3º DOSIS		HEPATITIS B			TRIPLE VIRAL
						1º DOSIS	2º DOSIS	3º DOSIS	
Belgrano	701	484	357	306	437	69,04	50,93	43,65	62,34
Caseros	1.238	741	607	626	259	59,85	49,03	50,57	20,92
Castellanos	3.124	1.712	1.657	1.491	1.073	54,80	53,04	47,73	34,35
Constitución	1.480	823	599	506	406	55,61	40,47	34,19	27,43
Garay	477	547	530	444	251	114,68	111,11	93,08	52,62
Gral. López	3.150	1.516	1.181	1.012	605	48,13	37,49	32,13	19,21
Gral. Obligado	3.846	2.919	2.391	2.211	1.561	75,90	62,17	57,49	40,59
Iriondo	1.090	693	559	538	302	63,58	51,28	49,36	27,71
La Capital	9.411	5.893	5.246	4.968	4.609	62,62	55,74	52,79	48,97
Las Colonias	1.726	992	853	742	670	57,47	49,42	42,99	38,82
9 de Julio	655	566	424	347	440	86,41	64,73	52,98	67,18
Rosario	20.293	12.973	11.624	11.070	8.974	63,93	57,28	54,55	44,22
San Cristóbal	1.407	825	872	556	732	58,64	61,98	39,52	52,03
San Javier	690	668	530	428	547	96,81	76,81	62,03	79,28
San Jerónimo	1.363	1.318	1.128	1.027	782	96,70	82,76	75,35	57,37
San Justo	863	481	364	316	203	55,74	42,18	36,62	23,52
San Lorenzo	2.686	1.463	1.110	927	1.397	54,47	41,33	34,51	52,01
San Martín	1.091	893	737	477	483	81,85	67,55	43,72	44,27
Vera	1.171	1.247	774	545	1.217	106,49	66,10	46,54	103,93
TOTAL	56.462	36.754	31.543	28.537	24.948	65,10	55,87	50,54	44,19

NOTAS: Elaboración propia en base a datos suministrados por la Dirección Prov. de Promoción y Protección de la Salud.

(1) Población comprende la franja etaria correspondiente, por departamento, proyectada por el I.P.E.C.

DIRECCION GENERAL DE PROGRAMACION Y ESTADISTICA HACENDAL.

PROVINCIA DE SANTA FE
COBERTURAS DE VACUNAS - INGRESO ESCOLAR
PERIODO 2008

DEPARTAMENTO	POBLACION ANUAL (1) 6 años	SABIN	TRIPLE BACT.	B.C.G.	TRIPLE VIRAL	COBERTURA %			
						SABIN	TRIPLE BACT.	B.C.G.	TRIPLE VIRAL
Belgrano	622	623	585		569	100,16	94,05		91,48
Caseros	986	972	950		927	98,58	96,35		94,02
Castellanos	2.811	1.877	2.139		1.809	66,77	76,09		64,35
Constitución	1.235	1.232	1.378		1.290	99,76	111,58		104,45
Garay	459	417	400		428	90,85	87,15		93,25
Gral. López	2.810	2.697	2.626		2.517	95,98	93,45		89,57
Gral. Obligado	3.501	4.097	3.832		4.066	117,02	109,45		116,14
Iriondo	904	839	786		774	92,81	86,95		85,62
La Capital	8.503	9.435	9.472		9.028	110,96	111,40		106,17
Las Colonias	1.507	1.823	1.866		1.586	120,97	123,82		105,24
9 de Julio	587	826	826		826	140,72	140,72		140,72
Rosario	17.076	14.822	13.790		15.194	86,80	80,76		88,98
San Cristóbal	1.099	792	753		843	72,07	68,52		76,71
San Javier	702	544	547		546	77,49	77,92		77,78
San Jerónimo	1.213	1.210	1.287		1.231	99,75	106,10		101,48
San Justo	670	834	847		702	124,48	126,42		104,78
San Lorenzo	2.244	3.523	3.596		2.534	157,00	160,25		112,92
San Martín	892	971	982		946	108,86	110,09		106,05
Vera	1.121	1.021	1.054		906	91,08	94,02		80,82
TOTAL	48.942	48.555	47.716		46.722	99,21	97,49		95,46

NOTAS: Elaboración propia en base a datos suministrados por la Dirección Prov. de Promoción y Protección de la Salud.

(1) Población comprende la franja etaria correspondiente, por departamento, proyectada por el I.P.E.C.

DIRECCION GENERAL DE PROGRAMACION Y ESTADISTICA HACENDAL.

PROVINCIA DE SANTA FE

COBERTURAS DE VACUNAS - INGRESO ESCOLAR

PERIODO 2008

DEPARTAMENTO	POBLACION ANUAL (1) 11 años	HEPATITIS B			TRIPLE VIRAL 11 AÑOS	COBERTURA %			
		1º DOSIS	2º DOSIS	3º DOSIS		HEPATITIS B			TRIPLE VIRAL
						1º DOSIS	2º DOSIS	3º DOSIS	
Belgrano	642	417	378	422	192	64,95	58,88	65,73	29,91
Caseros	1.133	707	582	524	158	62,40	51,37	46,25	13,95
Castellanos	2.990	1.550	1.375	1.418	486	51,84	45,99	47,42	16,25
Constitución	1.343	923	849	657	442	68,73	63,22	48,92	32,91
Garay	466	460	450	466	51	98,71	96,57	100,00	10,94
Gral. López	2.890	1.805	1.442	1.287	462	62,46	49,90	44,53	15,99
Gral. Obligado	3.658	2.612	2.545	2.739	962	71,41	69,57	74,88	26,30
Iriondo	984	728	661	696	201	73,98	67,17	70,73	20,43
La Capital	9.088	6.642	5.738	5.554	5.746	73,09	63,14	61,11	63,23
Las Colonias	1.618	1.149	1.029	1.025	642	71,01	63,60	63,35	39,68
9 de Julio	598	491	364	395	278	82,11	60,87	66,05	46,49
Rosario	19.475	12.875	11.174	9.784	9.471	66,11	57,38	50,24	48,63
San Cristóbal	1.286	749	654	535	423	58,24	50,86	41,60	32,89
San Javier	658	658	558	524	365	100,00	84,80	79,64	55,47
San Jerónimo	1.266	1.168	1.082	1.081	267	92,26	85,47	85,39	21,09
San Justo	800	852	809	630	182	106,50	101,13	78,75	22,75
San Lorenzo	2.510	1.731	1.500	1.258	1.611	68,96	59,76	50,12	64,18
San Martín	1.007	652	658	710	205	64,75	65,34	70,51	20,36
Vera	1.094	847	720	642	461	77,42	65,81	58,68	42,14
TOTAL	53.506	37.016	32.568	30.347	22.605	69,18	60,87	56,72	42,25

NOTAS: Elaboración propia en base a datos suministrados por la Dirección Prov. de Promoción y Protección de la Salud.

(1) Población comprende la franja etaria correspondiente, por departamento, proyectada por el I.P.E.C.

DIRECCION GENERAL DE PROGRAMACION Y ESTADISTICA HACENDAL.

PROVINCIA DE SANTA FE
COBERTURAS DE VACUNAS - INGRESO ESCOLAR
PERIODO 2009

DEPARTAMENTO	POBLACION ANUAL (1) 6 AÑOS	SABIN	TRIPLE BACT.	B.C.G.	TRIPLE VIRAL	COBERTURA %			
						SABIN	TRIPLE BACT.	B.C.G.	TRIPLE VIRAL
Belgrano	612	809	672		721	132,19	109,80		117,81
Caseros	987	1.100	1.043		1.089	111,45	105,67		110,33
Castellanos	3.022	2.261	2.770		2.669	74,82	91,66		88,32
Constitución	1.323	1.294	1.457		1.344	97,81	110,13		101,59
Garay	458	509	509		485	111,14	111,14		105,90
Gral. López	2.860	3.259	3.012		2.975	113,95	105,31		104,02
Gral. Obligado	3.898	3.187	3.100		3.176	81,76	79,53		81,48
Iriondo	867	938	896		873	108,19	103,34		100,69
La Capital	9.477	10.859	11.286		10.053	114,58	119,09		106,08
Las Colonias	1.589	1.740	1.768		1.725	109,50	111,26		108,56
9 de Julio	683	663	683		676	97,07	100,00		98,98
Rosario	16.945	16.644	13.579		15.271	98,22	80,14		90,12
San Cristóbal	1.209	969	854		970	80,15	70,64		80,23
San Javier	688	792	825		736	115,12	119,91		106,98
San Jerónimo	1.188	1.443	1.453		1.395	121,46	122,31		117,42
San Justo	740	936	809		706	126,49	109,32		95,41
San Lorenzo	2.182	3.674	4.257		3.185	168,38	195,10		145,97
San Martín	906	872	868		918	96,25	95,81		101,32
Vera	1.299	958	968		1.000	73,75	74,52		76,98
TOTAL	50.933	52.907	50.809		49.967	103,88	99,76		98,10

NOTAS: Elaboración propia en base a datos suministrados por la Dirección Prov. de Promoción y Protección de la Salud.

(1) Población comprende la franja etaria correspondiente, por departamento, proyectada por el I.P.E.C.

DIRECCION GENERAL DE PROGRAMACION Y ESTADISTICA HACENDAL.

PROVINCIA DE SANTA FE

COBERTURAS DE VACUNAS - INGRESO ESCOLAR

PERIODO 2009

DEPARTAMENTO	POBLACION ANUAL (1) 11 años	HEPATITIS B			TRIPLE VIRAL 11 AÑOS	COBERTURA %			
		1º DOSIS	2º DOSIS	3º DOSIS		HEPATITIS B			TRIPLE VIRAL
						1º DOSIS	2º DOSIS	3º DOSIS	
Belgrano	633	407	376	354	81	64,30	59,40	55,92	12,80
Caseros	1.116	651	521	631	175	58,33	46,68	56,54	15,68
Castellanos	2.962	2.136	1.859	1.838	633	72,11	62,76	62,05	21,37
Constitución	1.321	788	684	675	175	59,65	51,78	51,10	13,25
Garay	464	240	238	302	30	51,72	51,29	65,09	6,47
Gral. López	2.850	2.034	1.488	1.464	309	71,37	52,21	51,37	10,84
Gral. Obligado	3.628	1.583	1.390	1.452	573	43,63	38,31	40,02	15,79
Iriondo	969	598	544	569	100	61,71	56,14	58,72	10,32
La Capital	9.003	6.747	5.454	4.775	4.199	74,94	60,58	53,04	46,64
Las Colonias	1.600	1.204	1.074	844	300	75,25	67,13	52,75	18,75
9 de Julio	590	437	256	549	180	74,07	43,39	93,05	30,51
Rosario	19.226	10.509	8.616	7.861	5.391	54,66	44,81	40,89	28,04
San Cristóbal	1.266	705	789	713	249	55,69	62,32	56,32	19,67
San Javier	652	455	411	480	142	69,79	63,04	73,62	21,78
San Jerónimo	1.251	1.070	952	891	127	85,53	76,10	71,22	10,15
San Justo	791	565	460	411	65	71,43	58,15	51,96	8,22
San Lorenzo	2.483	1.972	1.582	1.559	1.240	79,42	63,71	62,79	49,94
San Martín	993	726	711	742	248	73,11	71,60	74,72	24,97
Vera	1.082	577	475	485	158	53,33	43,90	44,82	14,60
TOTAL	52.880	33.404	27.880	26.595	14.375	63,17	52,72	50,29	27,18

NOTAS: Elaboración propia en base a datos suministrados por la Dirección Prov. de Promoción y Protección de la Salud.

(1) Población comprende la franja etaria correspondiente, por departamento, proyectada por el I.P.E.C.

DIRECCION GENERAL DE PROGRAMACION Y ESTADISTICA HACENDAL.

PROVINCIA DE SANTA FE
COBERTURAS DE VACUNAS - INGRESO ESCOLAR
PERIODO 2010

DEPARTAMENTO	POBLACION ANUAL (1) 6 AÑOS	SABIN	TRIPLE BACT.	B.C.G.	TRIPLE VIRAL	COBERTURA %			
						SABIN	TRIPLE BACT.	B.C.G.	TRIPLE VIRAL
Belgrano	613	671	658		655	109,46	107,34		106,85
Caseros	968	789	902		852	81,51	93,18		88,02
Castellanos	2.794	2.485	2.440		2.375	88,94	87,33		85,00
Constitución	1.214	1.393	1.409		1.236	114,74	116,06		101,81
Garay	461	423	421		397	91,76	91,32		86,12
Gral. López	2.765	3.191	3.192		2.596	115,41	115,44		93,89
Gral. Obligado	3.487	3.303	3.124		3.067	94,72	89,59		87,96
Iriondo	887	833	809		824	93,91	91,21		92,90
La Capital	8.449	7.354	7.546		6.335	87,04	89,31		74,98
Las Colonias	1.492	1.139	1.275		1.220	76,34	85,46		81,77
9 de Julio	702	842	859		811	119,94	122,36		115,53
Rosario	16.856	16.645	13.094		15.249	98,75	77,68		90,47
San Cristóbal	1.079	1.146	1.096		1.226	106,21	101,58		113,62
San Javier	698	647	644		566	92,69	92,26		81,09
San Jerónimo	1.200	1.499	1.491		1.452	124,92	124,25		121,00
San Justo	663	799	751		850	120,51	113,27		128,21
San Lorenzo	2.220	2.363	2.527		2.361	106,44	113,83		106,35
San Martín	879	880	865		870	100,11	98,41		98,98
Vera	1.110	893	823		739	80,45	74,14		66,58
TOTAL	48.537	47.295	43.926		43.681	97,44	90,50		90,00

NOTAS: Elaboración propia en base a datos suministrados por la Dirección Prov. de Promoción y Protección de la Salud.

(1) Población comprende la franja etaria correspondiente, por departamento, proyectada por el I.P.E.C.

DIRECCION GENERAL DE PROGRAMACION Y ESTADISTICA HACENDAL.

PROVINCIA DE SANTA FE

COBERTURAS DE VACUNAS - INGRESO ESCOLAR

PERIODO 2010

DEPARTAMENTO	POBLACION ANUAL (1) 11 años	HEPATITIS B			TRIPLE VIRAL 11 AÑOS	COBERTURA %			
		1º DOSIS	2º DOSIS	3º DOSIS		HEPATITIS B			TRIPLE VIRAL
						1º DOSIS	2º DOSIS	3º DOSIS	
Belgrano	625	598	512	487	26	95,68	81,92	77,92	4,16
Caseros	1.099	748	636	571	135	68,06	57,87	51,96	12,28
Castellanos	2.937	2.212	1.520	1.417	421	75,31	51,75	48,25	14,33
Constitución	1.304	881	780	731	99	67,56	59,82	56,06	7,59
Garay	462	51	69	95	2	11,04	14,94	20,56	0,43
Gral. López	2.811	2.028	1.597	967	428	72,15	56,81	34,40	15,23
Gral. Obligado	3.601	1.585	1.513	1.472	599	44,02	42,02	40,88	16,63
Iriondo	955	681	635	479	49	71,31	66,49	50,16	5,13
La Capital	8.926	6.141	5.205	4.033	2.942	68,80	58,31	45,18	32,96
Las Colonias	1.584	963	736	611	314	60,80	46,46	38,57	19,82
9 de Julio	720	486	333	402	55	67,50	46,25	55,83	7,64
Rosario	19.004	10.596	8.833	9.311	8.615	55,76	46,48	48,99	45,33
San Cristóbal	1.248	890	933	762	137	71,31	74,76	61,06	10,98
San Javier	648	310	328	368	124	47,84	50,62	56,79	19,14
San Jerónimo	1.238	1.300	1.191	1.131	96	105,01	96,20	91,36	7,75
San Justo	782	927	731	457	158	118,54	93,48	58,44	20,20
San Lorenzo	2.454	1.569	1.297	1.096	1.344	63,94	52,85	44,66	54,77
San Martín	980	801	704	606	5	81,73	71,84	61,84	0,51
Vera	1.072	336	330	404	102	31,34	30,78	37,69	9,51
TOTAL	52.450	33.103	27.883	25.400	15.651	63,11	53,16	48,43	29,84

NOTAS: Elaboración propia en base a datos suministrados por la Dirección Prov. de Promoción y Protección de la Salud.

(1) Población comprende la franja etaria correspondiente, por departamento, proyectada por el I.P.E.C.

DIRECCION GENERAL DE PROGRAMACION Y ESTADISTICA HACENDAL.

PROVINCIA DE SANTA FE
COBERTURAS DE VACUNAS - INGRESO ESCOLAR
PERIODO 2011

DEPARTAMENTO	POBLACION ANUAL (1) 6 AÑOS	SABIN	TRIPLE BACT.	B.C.G.	TRIPLE VIRAL	COBERTURA %			
						SABIN	TRIPLE BACT.	B.C.G.	TRIPLE VIRAL
Belgrano	694	615	615		616	88,62	88,62		88,76
Caseros	1.098	1.002	833		926	91,26	75,87		84,34
Castellanos	2.994	2.816	2.820		2.532	94,05	94,19		84,57
Constitución	1.399	1.287	1.325		1.290	91,99	94,71		92,21
Garay	416	266	266		264	63,94	63,94		63,46
Gral. López	2.880	2.382	2.491		1.597	82,71	86,49		55,45
Gral. Obligado	3.536	2.788	2.816		2.399	78,85	79,64		67,85
Iriondo	976	856	898		898	87,70	92,01		92,01
La Capital	9.056	7.641	7.956		6.669	84,38	87,85		73,64
Las Colonias	1.681	1.335	1.365		1.177	79,42	81,20		70,02
9 de Julio	649	445	493		473	68,57	75,96		72,88
Rosario	16.312	11.795	10.097		10.997	72,31	61,90		67,42
San Cristóbal	1.324	1.001	1.005		905	75,60	75,91		68,35
San Javier	612	459	448		319	75,00	73,20		52,12
San Jerónimo	1.398	1.256	1.262		1.232	89,84	90,27		88,13
San Justo	704	698	712		734	99,15	101,14		104,26
San Lorenzo	2.561	3.368	3.320		2.340	131,51	129,64		91,37
San Martín	1.015	842	851		810	82,96	83,84		79,80
Vera	1.038	779	767		643	75,05	73,89		61,95
TOTAL	50.343	41.631	40.340		36.821	82,69	80,13		73,14

NOTAS: Elaboración propia en base a datos suministrados por la Dirección Prov. de Promoción y Protección de la Salud.

(1) Población comprende la franja etaria correspondiente, por departamento, proyectada por el I.P.E.C.

DIRECCION GENERAL DE PROGRAMACION Y ESTADISTICA HACENDAL.

PROVINCIA DE SANTA FE

COBERTURAS DE VACUNAS - INGRESO ESCOLAR

PERIODO 2011

DEPARTAMENTO	POBLACION ANUAL (1) 11 años	HEPATITIS B			TRIPLE VIRAL 11 AÑOS	COBERTURA %			
		1º DOSIS	2º DOSIS	3º DOSIS		HEPATITIS B			TRIPLE VIRAL
						1º DOSIS	2º DOSIS	3º DOSIS	
Belgrano	717	485	495	499	2	67,64	69,04	69,60	0,28
Caseros	1.071	705	560	586		65,83	52,29	54,72	
Castellanos	3.029	2.225	1.931	1.834	289	73,46	63,75	60,55	9,54
Constitución	1.320	893	885	861	55	67,65	67,05	65,23	4,17
Garay	470	7	10	27	1	1,49	2,13	5,74	0,21
Gral. López	3.008	858	734	431	129	28,52	24,40	14,33	4,29
Gral. Obligado	3.716	1.076	1.039	1.108	284	28,96	27,96	29,82	7,64
Iriondo	961	694	653	711	2	72,22	67,95	73,99	0,21
La Capital	8.578	4.434	3.720	3.461	1.413	51,69	43,37	40,35	16,47
Las Colonias	1.690	866	793	742	71	51,24	46,92	43,91	4,20
9 de Julio	682	147	115	182	5	21,55	16,86	26,69	0,73
Rosario	16.969	9.494	7.520	6.212	2.556	55,95	44,32	36,61	15,06
San Cristóbal	1.308	785	729	750	38	60,02	55,73	57,34	2,91
San Javier	657	135	104	135	17	20,55	15,83	20,55	2,59
San Jerónimo	1.354	722	659	688	22	53,32	48,67	50,81	1,62
San Justo	749	491	475	463	14	65,55	63,42	61,82	1,87
San Lorenzo	2.420	1.544	1.203	1.161	1.128	63,80	49,71	47,98	46,61
San Martín	991	445	440	717	3	44,90	44,40	72,35	0,30
Vera	1.112	252	258	252	70	22,66	23,20	22,66	6,29
TOTAL	50.802	26.258	22.323	20.820	6.099	51,69	43,94	40,98	12,01

NOTAS: Elaboración propia en base a datos suministrados por la Dirección Prov. de Promoción y Protección de la Salud.

(1) Población comprende la franja etaria correspondiente, por departamento, proyectada por el I.P.E.C.

DIRECCION GENERAL DE PROGRAMACION Y ESTADISTICA HACENDAL.

PROVINCIA DE SANTA FE
CANTIDAD COBERTURA DE VACUNAS - INGRESO ESCOLAR 6 AÑOS
PERIODO 2002 - 2011

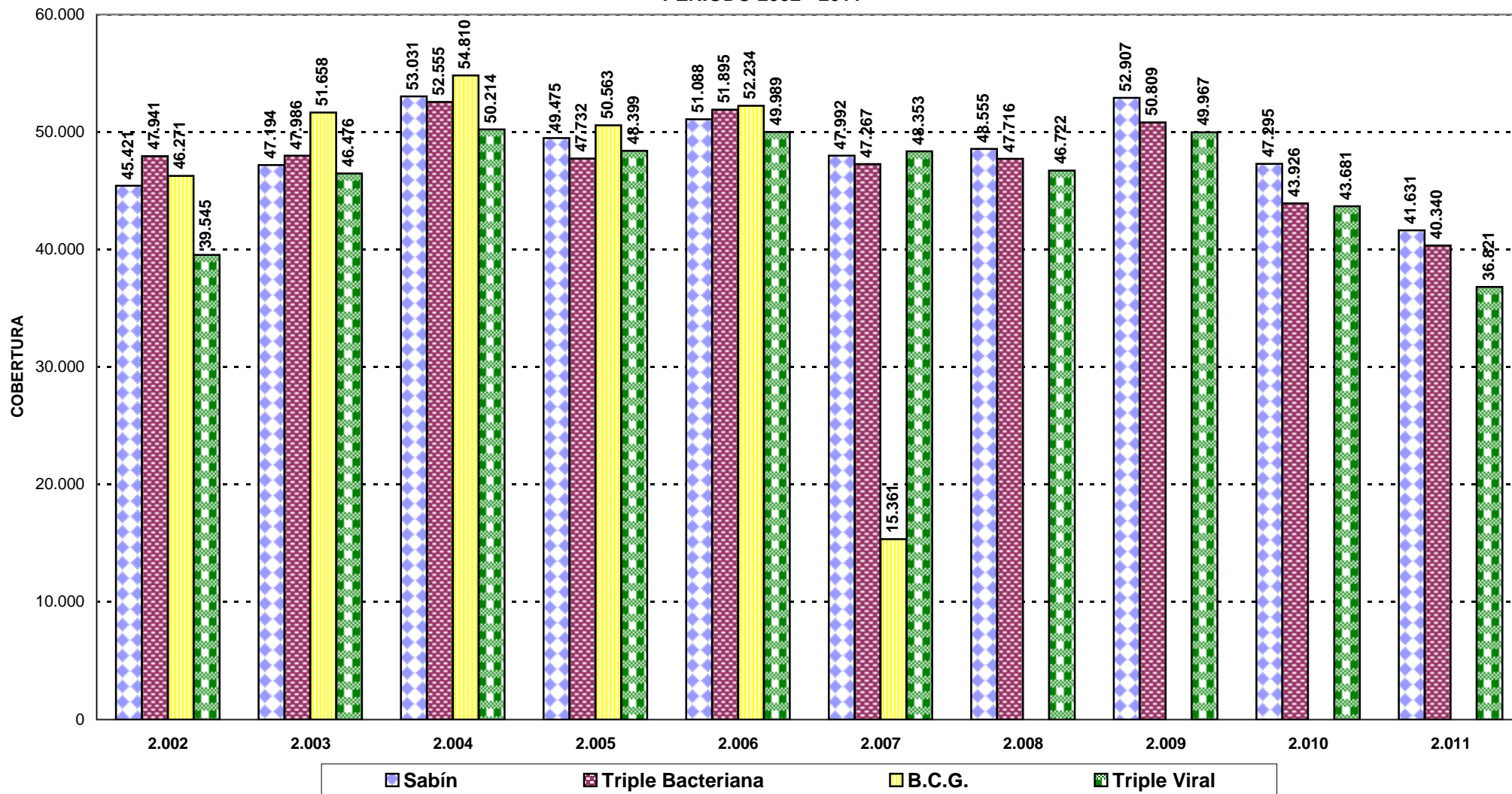

PROVINCIA DE SANTA FE
COBERTURA VACUNAS - INGRESO ESCOLAR 11 AÑOS
PERIODO 2003 - 2011

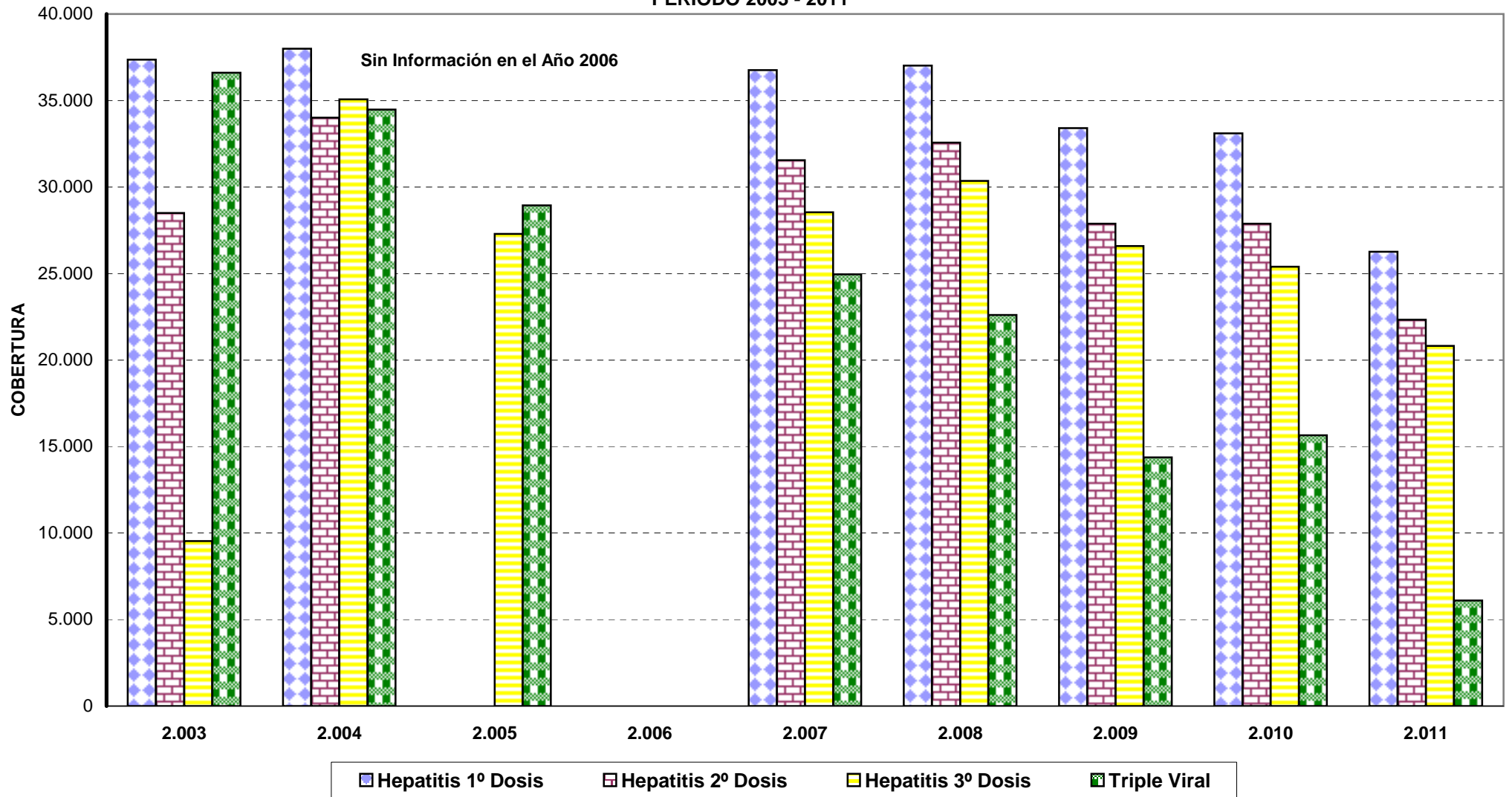

ESTADISTICAS VITALES

Su utilización es de gran importancia en todos los niveles de evaluación, planificación y decisión, ya que permiten medir la situación de salud de un determinado grupo y orientar la programación de actividades que mejoren las condiciones imperantes.

NACIDO VIVO: Es la expulsión o extracción completa del bebé del cuerpo de la madre, prescindiendo de la duración del embarazo, de un producto de la concepción, que después de tal separación manifieste cualquier signo de vida.

DEFUNCION FETAL: Es la muerte ocurrida con anterioridad a la extracción o expulsión completa del cuerpo de la madre, de un producto de la concepción más allá de la duración del embarazo.

MORTALIDAD INFANTIL: Comprende la mortalidad de menores de un año. Se llama mortalidad neonatal a la ocurrida en el transcurso de los primeros veintiocho días de vida y mortalidad postneonatal a la ocurrida en el período que va desde los veintiocho días hasta los once meses y veintinueve días.

El estudio de la mortalidad infantil debe tener en cuenta un conjunto de factores que influyen en la misma, como los biológicos, demográficos, geográficos, socio-económicos, culturales, ambientales y de atención de la salud.

Si se analizan las cifras absolutas de defunciones infantiles ocurridas en el período 1980-2011, podemos observar un importante decrecimiento, ya que al comienzo de la serie se sucedieron 1.747 casos para llegar a 583 casos en 2011, siendo la tasa por mil nacidos vivos en 1980 del 29,6% y representando para el 2011 el 10,7% respectivamente; valor que supera en 0,7% al del mínimo de la serie que corresponde al año 2010 y es del 10%. Para el año 2011, las tasas más altas corresponden a los departamentos 9 de Julio (25,5%), Vera (13,4%), Gral. Obligado (11,6), Rosario (11,4%) y Gral. López (11,2%).

Las defunciones fetales disminuyeron en valores absolutos un 63% a lo largo de la serie considerada, alcanzando la tasa por mil nacidos vivos en el año 2011 el 6,8%.

La tasa de natalidad descendió del 20,7% en 1986 al 16,8% en 2011. Los departamentos que superaron la tasa provincial en el mencionado período son Garay (17,9%), Gral. Obligado (18,1%), La Capital (17,8%), 9 de Julio (18,4%), Rosario (17,7%), San Javier (18,4%), San Justo (16,9%), san Lorenzo (18,2%) y Vera (18,9%).

PROVINCIA DE SANTA FE

DEFUNCIONES FETALES Y TASA POR MIL NACIDOS VIVOS SEGUN JURISDICCION DE RESIDENCIA HABITUAL DE LA MADRE

PERIODO 1980 - 1990

JURISDICCION DE RESIDENCIA HABITUAL	AÑO 1980		AÑO 1981		AÑO 1982		AÑO 1983		AÑO 1984		AÑO 1985		AÑO 1986		AÑO 1987		AÑO 1988		AÑO 1989		AÑO 1990	
	CIFRAS ABSOLUTAS	TASA	CIFRAS ABSOLUTAS	TASA	CIFRAS ABSOLUTAS	TASA	CIFRAS ABSOLUTAS	TASA	CIFRAS ABSOLUTAS	TASA	CIFRAS ABSOLUTAS	TASA	CIFRAS ABSOLUTAS	TASA	CIFRAS ABSOLUTAS	TASA	CIFRAS ABSOLUTAS	TASA	CIFRAS ABSOLUTAS	TASA	CIFRAS ABSOLUTAS	TASA
Belgrano	8	11,5	13	19,9	5	7,5	7	10,4	7	10,1	9	13,0	10	13,6	16	21,7	4	5,5	8	10,4	5	6,3
Caseros	8	6,2	17	12,6	11	9,0	15	11,7	15	11,8	17	13,3	19	14,2	13	10,3	11	9,0	12	10,2	11	9,0
Castellanos	24	10,6	35	14,6	30	11,5	30	11,4	41	16,2	31	11,3	27	10,1	19	7,0	22	7,7	31	10,6	34	11,5
Constitución	22	13,8	14	9,0	19	12,1	25	9,4	12	7,5	18	11,1	11	6,7	18	11,7	14	9,7	20	15,6	13	8,3
Garay	10	23,3	8	15,9	10	20,8	4	8,2	8	20,1	5	11,9	12	28,0	6	16,2	4	10,0	2	5,0	4	8,7
General López	60	18,3	76	24,1	62	21,2	67	21,0	57	17,8	60	18,8	59	19,3	50	18,5	49	12,5	54	18,3	64	20,6
General Obligado	53	11,6	87	24,1	49	12,5	56	13,3	51	13,6	39	10,7	62	19,3	38	10,2	43	10,5	47	11,8	40	11,1
Iriondo	19	15,8	19	16,6	21	18,5	15	12,9	20	18,9	15	13,6	16	13,7	16	14,9	16	15,3	14	12,9	6	5,8
La Capital	185	17,4	233	22,8	234	23,6	225	24,5	170	17,3	219	21,7	174	17,4	168	17,0	181	18,1	183	18,3	230	23,0
Las Colonias	22	12,6	19	11,5	14	9,1	20	11,7	16	10,4	16	10,1	18	11,1	15	11,6	24	14,4	14	8,6	11	6,5
9 de Julio	11	15,7	14	14,5	10	10,8	16	14,4	14	20,7	6	6,9	18	26,2	9	12,6	7	10,5	9	13,9	11	14,6
Rosario	406	18,9	431	20,6	434	21,8	444	22,8	353	18,8	359	16,3	374	17,7	310	15,1	340	17,0	350	17,9	464	22,3
San Cristóbal	24	19,5	20	13,3	22	15,1	29	19,6	26	17,5	27	19,9	22	17,1	15	11,6	29	20,1	17	11,3	21	13,9
San Javier	14	18,6	14	20,4	15	19,4	20	19,2	17	23,3	11	15,1	9	11,7	10	14,7	12	16,4	15	19,7	9	11,3
San Jerónimo	13	8,9	26	16,5	19	13,7	19	13,1	22	17,0	21	16,0	17	12,5	16	12,3	7	5,8	13	8,7	17	12,4
San Justo	9	10,3	8	9,7	7	8,7	5	5,4	9	11,6	4	4,8	10	12,8	7	10,0	5	6,3	5	5,8	8	9,2
San Lorenzo	20	7,2	33	12,2	24	9,7	27	9,3	33	13,7	26	10,4	22	10,8	18	8,2	22	8,3	12	5,1	6	2,4
San Martín	16	16,6	16	15,4	16	16,0	7	7,1	9	10,0	9	9,4	14	14,2	9	9,4	10	10,4	6	5,9	5	4,6
Vera	21	18,0	23	15,1	25	17,4	30	17,0	25	13,6	26	20,9	17	12,5	19	13,9	18	14,4	13	9,0	18	12,0
Total Provincia	945	16,0	1.106	19,0	1.027	18,3	1.061	18,3	905	16,5	918	15,8	911	16,2	772	14,0	818	14,4	825	14,8	977	16,9
Otras	40		8		66		31		29		40		12		30		32		36		8	
Total General	985	16,7	1.114	19,2	1.093	19,5	1.092	18,9	934	17,1	958	16,4	923	16,4	802	14,5	850	14,9	861	15,4	985	17,0

Fuente: Datos suministrados por la Dirección General de Estadística del Ministerio de Salud.

DIRECCION GENERAL DE PROGRAMACION Y ESTADISTICA HACENDAL.

PROVINCIA DE SANTA FE

DEFUNCIONES FETALES Y TASA POR MIL NACIDOS VIVOS SEGUN JURISDICCION DE RESIDENCIA HABITUAL DE LA MADRE

PERIODO 1991 - 2001

JURISDICCION DE RESIDENCIA HABITUAL	AÑO 1991		AÑO 1992		AÑO 1993		AÑO 1994		AÑO 1995		AÑO 1996		AÑO 1997		AÑO 1998		AÑO 1999		AÑO 2000		AÑO 2001	
	CIFRAS ABSOLUTAS	TASA	CIFRAS ABSOLUTAS	TASA	CIFRAS ABSOLUTAS	TASA	CIFRAS ABSOLUTAS	TASA	CIFRAS ABSOLUTAS	TASA	CIFRAS ABSOLUTAS	TASA	CIFRAS ABSOLUTAS	TASA	CIFRAS ABSOLUTAS	TASA	CIFRAS ABSOLUTAS	TASA	CIFRAS ABSOLUTAS	TASA	CIFRAS ABSOLUTAS	TASA
Belgrano	13	16,7	8	10,4	7	9,6	2	2,9	12	17,3	11	15,6	7	10,1	7	11,4	3	4,1	7	10,4	6	10,3
Caseros	11	8,7	20	17,1	16	13,9	18	15,2	15	14,8	11	10,4	10	10,6	11	12,0	9	8,2	13	13	12	12,5
Castellanos	42	14,0	28	10,2	29	9,8	28	9,3	37	12,7	30	9,7	32	11,0	25	8,8	15	4,8	15	4,8	26	8,8
Constitución	20	10,6	17	13,4	18	12,8	15	11,0	14	12,3	14	11,0	16	12,4	22	17,3	8	6,1	8	5,7	10	7,2
Garay	10	21,2	8	17,7	4	10,2	6	14,7	6	14,6	4	10,2	8	17,8	4	8,5	4	9,6	5	11,2	7	19,1
General López	73	22,6	52	16,2	37	11,7	38	9,8	51	16,8	41	13,3	42	14,0	34	11,7	40	13	38	12,9	51	18,3
General Obligado	41	9,5	60	17,5	41	11,3	27	7,5	38	10,4	57	15,4	53	14,0	38	10,5	35	8,3	47	12,1	41	10,2
Iriondo	11	9,5	16	15,5	12	11,9	8	7,8	11	11,6	7	7,4	9	10,7	11	12,1	8	9,2	15	15,9	11	12,9
La Capital	217	21,2	137	13,5	149	15,9	142	14,8	98	9,3	94	8,7	116	11,6	97	9,6	78	7,6	96	8,9	94	9,3
Las Colonias	22	13,3	22	14,3	19	12,3	18	11,2	22	13,6	17	10,7	17	11,8	11	6,9	19	12,4	12	7,5	13	8,5
9 de Julio	19	27,3	11	16,8	9	12,4	11	15,2	12	16,9	9	11,6	11	14,8	8	12,4	7	8,1	5	7,6	5	6,8
Rosario	426	19,7	400	18,7	329	15,7	288	14,3	345	16,0	346	15,6	261	13,5	296	16,0	252	12,1	279	13,3	266	15,2
San Cristóbal	15	9,7	22	15,1	19	13,5	19	13,2	22	16,7	16	12,1	12	9,5	11	9,4	16	13,9	10	8,6	12	11,1
San Javier	19	20,4	10	12,5	15	18,5	15	19,6	18	22,6	16	18,7	12	15,5	8	11,4	15	22,3	8	11,6	8	11,8
San Jerónimo	18	13,4	20	14,6	16	12,3	20	15,8	9	7,6	20	16,2	20	16,6	24	19,5	25	20,4	13	10,2	12	11,1
San Justo	11	12,8	14	17,7	7	8,6	10	12,2	7	9,0	8	9,4	14	17,1	13	16,2	5	6,3	13	15,9	5	6,7
San Lorenzo	26	12,8	22	11,3	27	13,4	27	13,0	29	14,5	25	12,3	24	12,8	21	9,3	23	12,1	20	10,4	33	19,1
San Martín	9	8,6	13	12,3	10	10,2	12	12,1	11	11,4	12	11,9	16	18,5	9	10,0	7	8	10	10,1	5	5,8
Vera	20	13,2	20	14,3	21	15,3	19	13,0	20	14,9	12	8,7	15	12,1	21	16,9	20	16,1	10	8,4	16	13,3
Total Provincia	1.027	17,2	901	15,9	786	14,1	726	13,0	778	13,7	757	13,0	697	13,0	671	12,7	589	10,5	626	11,1	633	12,4
Otras	59		37		64		47		42		25		21		20		8		12		6	
Total General	1.086	18,2	938	16,6	850	15,2	773	13,8	820	14,5	782	13,4	718	13,4	691	13,1	597	10,8	638	11,3	639	12,5

Fuente: Datos suministrados por la Dirección General de Estadística del Ministerio de Salud.

DIRECCION GENERAL DE PROGRAMACION Y ESTADISTICA HACENDAL.

PROVINCIA DE SANTA FE

DEFUNCIONES FETALES Y TASA POR MIL NACIDOS VIVOS SEGUN JURISDICCION DE RESIDENCIA HABITUAL DE LA MADRE

PERIODO 2002 - 2011

JURISDICCION DE RESIDENCIA HABITUAL	AÑO 2002		AÑO 2003		AÑO 2004		AÑO 2005		AÑO 2006		AÑO 2007		AÑO 2008		AÑO 2009		AÑO 2010		AÑO 2011	
	CIFRAS ABSOLUTAS	TASA	CIFRAS ABSOLUTAS	TASA	CIFRAS ABSOLUTAS	TASA	CIFRAS ABSOLUTAS	TASA	CIFRAS ABSOLUTAS	TASA	CIFRAS ABSOLUTAS	TASA	CIFRAS ABSOLUTAS	TASA	CIFRAS ABSOLUTAS	TASA	CIFRAS ABSOLUTAS	TASA	CIFRAS ABSOLUTAS	TASA
Belgrano	3	4,6	5	7,9	5	7,4	4	5,9	3	4,7	4	6,0	7	4,2	7	10,5	3	4,6	4	6,0
Caseros	8	8,0	10	9,0	9	8,4	11	10,1	13	12,7	10	9,6	10	8,9	9	8,1	5	4,5	11	10,2
Castellanos	24	7,9	27	8,9	18	5,8	25	8,6	13	4,4	13	4,6	18	4,0	20	7,2	13	4,7	14	5,3
Constitución	12	9,3	4	3,1	11	7,8	6	4,6	6	4,5	5	4,1	7	4,4	6	5,0	8	7,2	11	8,8
Garay	7	16,0	4	8,7	4	9,5	5	16,1					1	2,8	2	5,5	4	11,8	1	2,7
General López	41	14,2	41	13,4	50	17,0	45	15,8	28	9,8	19	6,8	20	2,8	31	11,2	27	9,3	25	8,7
General Obligado	28	6,8	29	7,3	37	9,3	24	7,4	19	6,1	18	5,9	27	5,4	26	7,9	26	8,5	26	8,2
Iriondo	11	12,6	11	11,5	6	6,3	8	8,7	9	10,6	7	7,8	11	7,5	12	12,6	6	6,0	5	5,3
La Capital	91	9,3	91	9,1	78	7,4	73	7,9	57	6,5	87	10,0	64	5,0	58	6,3	63	6,6	52	5,6
Las Colonias	12	7,9	16	9,5	23	14,1	11	7,0	9	5,8	10	6,8	12	5,0	9	6,7	14	9,6	16	10,6
9 de Julio	10	12,4	5	6,3	2	2,6	8	13,1	3	5,3	3	5,1	2	3,6	2	3,3	6	10,4	2	3,7
Rosario	272	15,5	309	17,1	315	16,7	258	13,7	231	12,4	223	11,7	168	8,0	204	10,0	190	9,2	131	6,2
San Cristóbal	17	14,3	13	9,9	14	10,6	9	7,8	9	8,7	7	6,3	9	7,8	15	13,7	12	11,1	7	6,7
San Javier	3	4,3	11	15,2	8	12,3	6	11,6	6	13,7	4	8,6	7	5,8	9	17,3	3	5,4	3	5,3
San Jerónimo	19	14,4	11	8,0	16	11,5	13	10,8	12	10,6	5	4,2	7	5,8	11	8,9	11	9,0	6	5,0
San Justo	6	7,5	5	6,7	11	14,4	10	13,9	9	13,1	3	4,5	7	10,1	2	2,9	5	7,6	8	11,6
San Lorenzo	44	18,7	43	16,1	42	15,8	28	10,4	43	16,5	6	2,3	41	14,5	23	8,1	22	8,1	32	11,2
San Martín	5	5,4	11	11,2	7	7,7	5	5,7	4	4,4	6	7,0	4	4,2	8	8,4	7	7,4	4	4,1
Vera	14	10,9	11	9,0	16	13,1	9	8,5	6	6,7	7	8,0	9	9,6	11	10,9	5	5,2	5	5,1
Total Provincia	627	12,0	657	12,2	672	12,1	558	10,9	480	9,5	437	8,7	431	7,9	465	8,7	430	8,1	363	6,7
Otras	4		8		12		10		7				7		8		1		4	
Total General	631	12,1	665	12,3	684	12,3	568	11,1	487	9,6	437	8,7	438	8,0	473	8,9	431	8,1	367	6,8

Fuente: Datos suministrados por la Dirección General de Estadística del Ministerio de Salud.

DIRECCION GENERAL DE PROGRAMACION Y ESTADISTICA HACENDAL.

PROVINCIA DE SANTA FE
DEFUNCIONES FETALES EN EL PERIODO 1980 - 2011

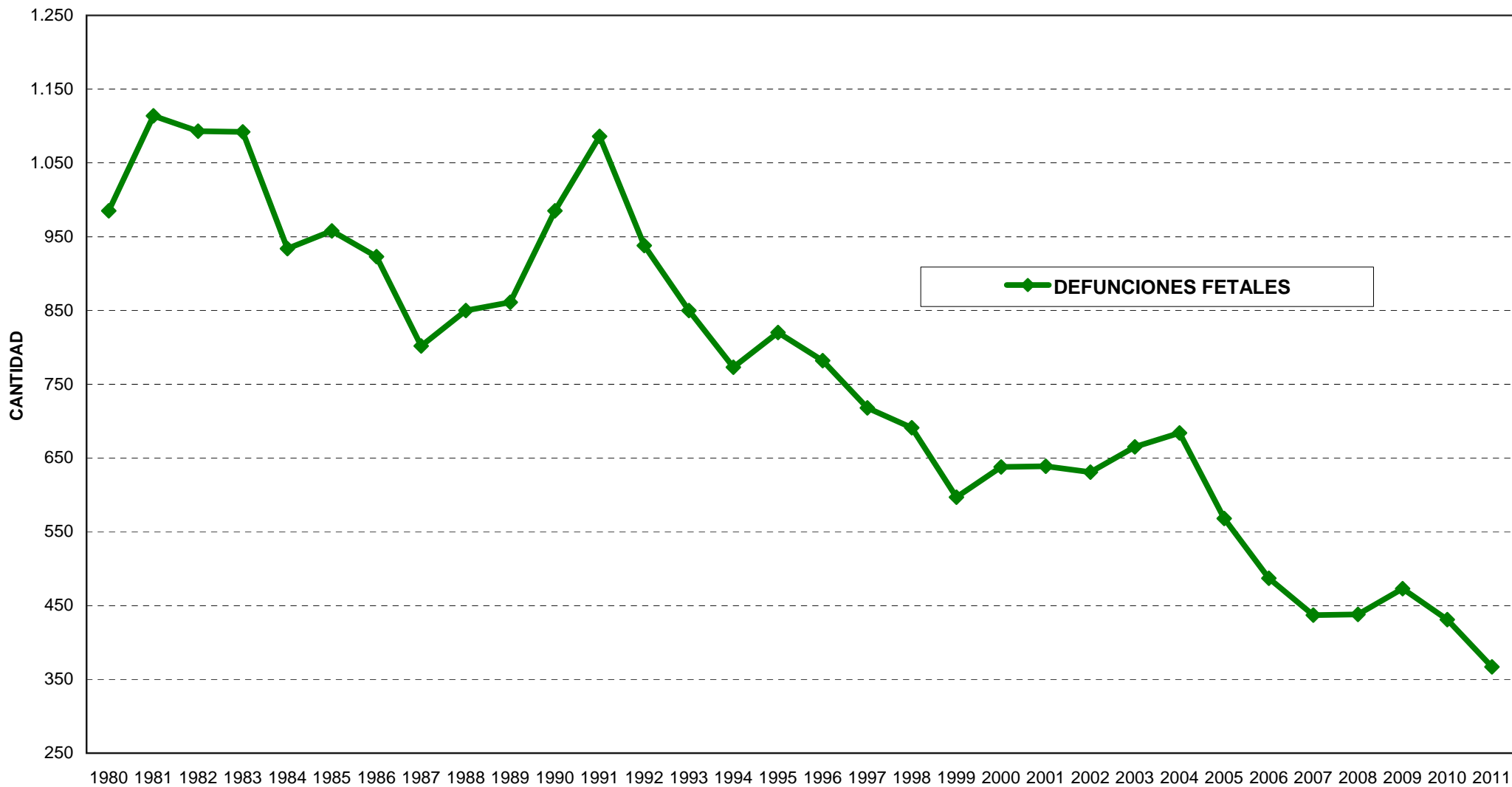

PROVINCIA DE SANTA FE

DEFUNCIONES INFANTILES Y TASA POR MIL NACIDOS VIVOS SEGUN JURISDICCION DE RESIDENCIA HABITUAL DE LA MADRE

PERIODO 1980 - 1990

JURISDICCION DE RESIDENCIA HABITUAL	AÑO 1980		AÑO 1981		AÑO 1982		AÑO 1983		AÑO 1984		AÑO 1985		AÑO 1986		AÑO 1987		AÑO 1988		AÑO 1989		AÑO 1990	
	CIFRAS ABSOLUTAS	TASA	CIFRAS ABSOLUTAS	TASA	CIFRAS ABSOLUTAS	TASA	CIFRAS ABSOLUTAS	TASA	CIFRAS ABSOLUTAS	TASA	CIFRAS ABSOLUTAS	TASA	CIFRAS ABSOLUTAS	TASA	CIFRAS ABSOLUTAS	TASA	CIFRAS ABSOLUTAS	TASA	CIFRAS ABSOLUTAS	TASA	CIFRAS ABSOLUTAS	TASA
Belgrano	21	30,2	15	23,0	21	31,6	16	23,7	16	23,1	13	18,8	17	23,2	8	10,9	13	17,5	15	19,6	18	22,9
Caseros	17	13,1	19	14,1	24	19,6	19	14,9	13	10,3	25	19,5	18	13,4	17	13,5	18	14,8	17	14,6	21	17,0
Castellanos	69	30,5	62	25,8	53	20,2	57	21,7	59	23,3	48	17,6	41	15,3	64	23,5	38	13,4	51	17,4	53	18,0
Constitución	33	20,7	33	21,3	29	18,4	35	22,0	19	11,9	29	17,9	31	18,8	20	13,0	20	13,9	17	13,3	16	10,1
Garay	18	42,1	9	18,0	7	14,6	15	30,7	13	32,7	13	31,0	10	23,3	7	18,9	10	25,0	9	22,7	9	19,6
General López	97	29,5	87	27,5	87	29,7	81	25,4	81	25,4	79	24,7	65	21,3	73	27,0	50	13,1	66	22,4	80	25,8
General Obligado	195	42,8	146	40,5	139	35,5	124	29,5	121	32,2	106	29,2	111	34,5	88	23,5	95	23,2	97	24,3	90	24,8
Iríondo	32	26,7	22	19,2	26	22,9	24	20,7	12	11,3	26	23,6	23	19,7	21	19,6	24	23,0	13	12,0	25	24,3
La Capital	315	29,7	297	29,1	315	31,8	267	29,0	284	29,0	246	24,3	251	25,1	203	20,5	226	22,6	215	21,5	215	21,4
Las Colonias	45	25,8	34	20,6	40	26,1	38	22,3	41	26,6	30	18,8	32	19,7	36	23,8	26	15,6	24	14,9	25	14,6
9 de Julio	29	41,5	42	43,5	32	34,5	34	30,6	20	29,6	24	27,5	27	39,3	16	22,4	13	19,5	19	29,4	17	22,4
Rosario	535	24,9	594	28,4	573	28,9	541	27,8	464	24,7	528	23,9	542	25,6	487	23,8	482	24,2	460	23,5	525	25,3
San Cristóbal	48	39,1	46	30,5	50	34,3	52	35,1	38	25,6	40	29,5	48	37,3	29	21,5	36	24,9	34	22,6	30	19,8
San Javier	39	52,0	23	33,6	22	28,4	25	24,0	31	42,4	31	42,4	24	31,2	10	14,7	21	28,8	17	22,3	15	18,9
San Jerónimo	46	31,6	41	26,0	46	33,1	40	27,6	41	31,7	23	17,5	21	15,5	20	15,3	30	24,9	23	15,4	23	16,7
San Justo	34	38,9	19	23,0	18	22,3	16	17,2	18	23,1	20	24,0	17	21,8	18	25,9	16	20,0	15	17,3	13	15,0
San Lorenzo	43	15,5	56	21,0	53	21,4	62	21,3	41	16,9	38	15,2	42	20,6	67	30,8	41	15,5	53	22,3	53	20,8
San Martín	24	24,9	23	22,2	28	28,1	19	19,2	22	24,6	19	19,8	15	15,3	12	12,6	14	14,6	11	10,8	8	7,3
Vera	67	57,6	68	44,7	78	54,3	72	40,9	80	43,4	58	46,6	51	37,5	48	35,2	31	24,8	47	32,6	33	21,9
Total Provincia	1.707	28,9	1.636	28,2	1.641	29,2	1.537	26,8	1.414	25,8	1396	23,9	1386	24,6	1245	22,5	1129	21,6	1217	21,8	1.272	22,0
Otras	40		40		55		51		69		47		77		61		95		114		89	
Total General	1.747	29,6	1.676	28,9	1.696	30,2	1.588	27,8	1.483	27,1	1.443	24,8	1.463	26	1.306	23,6	1.224	23,3	1.331	23,6	1.361	23,5

Nacido Vivo: Es la expulsión o extracción completa del cuerpo de la madre prescindiendo de la duración del embarazo, de un producto de la concepción que respire o manifieste cualquier otro signo de vida.

Se considera los menores de 1 año - Neonatales y Postneonatales

DIRECCION GENERAL DE PROGRAMACION Y ESTADISTICA HACENDAL

PROVINCIA DE SANTA FE

DEFUNCIONES INFANTILES Y TASA POR MIL NACIDOS VIVOS SEGUN JURISDICCION DE RESIDENCIA HABITUAL DE LA MADRE

PERIODO 1991 - 2001

JURISDICCION DE RESIDENCIA HABITUAL	AÑO 1991		AÑO 1992		AÑO 1993		AÑO 1994		AÑO 1995		AÑO 1996		AÑO 1997		AÑO 1998		AÑO 1999		AÑO 2000		AÑO 2001	
	CIFRAS ABSOLUTAS	TASA	CIFRAS ABSOLUTAS	TASA	CIFRAS ABSOLUTAS	TASA	CIFRAS ABSOLUTAS	TASA	CIFRAS ABSOLUTAS	TASA	CIFRAS ABSOLUTAS	TASA	CIFRAS ABSOLUTAS	TASA	CIFRAS ABSOLUTAS	TASA	CIFRAS ABSOLUTAS	TASA	CIFRAS ABSOLUTAS	TASA	CIFRAS ABSOLUTAS	TASA
Belgrano	15	19,3	7	9,1	8	11,0	7	10,1	9	12,9	6	8,5	5	7,2	11	17,9	4	5,5	6	9,0	8	11,0
Caseros	17	13,4	12	10,3	18	15,7	8	6,7	11	10,9	10	9,4	20	21,2	6	6,6	11	10,1	11	11,0	10	9,2
Castellanos	58	19,3	51	18,6	42	14,2	39	13,0	42	14,5	46	14,9	48	16,5	47	16,6	42	13,3	31	10,0	35	11,1
Constitución	23	12,2	17	13,4	8	5,7	24	17,6	10	8,8	14	11,0	14	10,9	23	18,1	8	6,1	16	11,4	14	10,6
Garay	15	31,8	10	22,2	10	25,6	9	22,1	5	12,2	9	22,8	6	13,4	12	25,6	4	9,6	9	20,2	7	16,8
General López	55	17,0	56	17,4	55	17,3	35	9,1	48	15,8	41	13,3	40	13,3	44	15,1	44	14,3	24	8,2	28	9,1
General Obligado	86	20,0	102	29,8	86	23,8	66	18,2	84	22,9	89	24,0	84	22,2	88	24,2	96	22,7	78	20,1	79	18,6
Iriondo	21	18,1	11	10,7	18	17,9	9	8,8	11	11,6	11	11,6	11	13,0	18	19,8	11	12,7	5	5,3	11	12,7
La Capital	208	20,3	209	20,6	180	19,2	164	17,1	165	15,7	150	13,9	163	16,3	153	15,1	168	16,4	115	10,7	136	13,3
Las Colonias	27	16,3	29	18,9	21	13,5	16	10,0	27	16,7	21	13,3	20	13,8	17	10,7	19	12,4	26	16,3	17	11,1
9 de Julio	18	25,9	17	26,0	20	27,5	12	16,6	13	18,3	11	14,2	11	14,8	13	20,2	15	17,5	13	19,6	15	17,5
Rosario	474	21,9	456	21,3	386	18,4	365	18,1	311	14,4	245	11,1	290	15,0	248	13,4	221	10,6	267	12,7	232	11,1
San Cristóbal	33	21,4	24	16,5	23	16,3	34	23,7	31	23,6	22	16,7	18	14,3	19	16,2	24	20,9	15	12,9	17	14,8
San Javier	24	25,8	14	17,5	22	27,2	17	22,2	20	25,1	18	21,1	17	22,0	12	17,1	11	16,4	10	14,5	5	7,4
San Jerónimo	30	22,4	24	17,5	25	19,2	22	17,4	22	18,5	25	20,2	15	12,4	20	16,3	16	13,1	20	15,6	17	13,9
San Justo	20	23,3	13	16,4	14	17,2	9	11,0	14	17,9	13	15,3	16	19,5	9	11,2	14	17,6	15	18,4	9	11,3
San Lorenzo	51	25,1	45	23,1	45	22,3	37	17,8	34	16,9	40	19,8	19	10,2	27	11,9	30	15,7	21	10,9	32	16,8
San Martín	9	8,6	14	13,2	15	15,3	15	15,2	11	11,4	17	16,9	10	11,5	8	8,9	7	8	9	9,0	9	10,3
Vera	55	36,3	39	27,9	43	31,3	27	18,5	30	22,4	38	27,6	21	16,9	24	19,3	27	21,7	23	19,2	27	21,7
Total Provincia	1.242	20,9	1.150	20,3	1.044	18,7	917	16,4	899	15,9	834	14,3	828	15,5	801	15,2	772	13,7	714	12,7	708	13,8
Otras	88		90		102		111		85		75		20		19		15		11		14	
Total General	1.330	22,3	1.240	21,9	1.146	20,5	1.028	18,3	984	17,4	909	15,6	848	15,8	820	15,6	787	14	725	12,8	722	14,1

Nacido Vivo: Es la expulsión o extracción completa del cuerpo de la madre prescindiendo de la duración del embarazo, de un producto de la concepción que respire o manifieste cualquier otro signo de vida.

Se considera los menores de 1 año - Neonatales y Postneonatales

DIRECCION GENERAL DE PROGRAMACION Y ESTADISTICA HACENDAL.

PROVINCIA DE SANTA FE

DEFUNCIONES INFANTILES Y TASA POR MIL NACIDOS VIVOS SEGUN JURISDICCION DE RESIDENCIA HABITUAL DE LA MADRE

PERIODO 2002 - 2011

JURISDICCION DE RESIDENCIA HABITUAL	AÑO 2002		AÑO 2003		AÑO 2004		AÑO 2005		AÑO 2006		AÑO 2007		AÑO 2008		AÑO 2009		AÑO 2010		AÑO 2011	
	CIFRAS ABSOLUTAS	TASA	CIFRAS ABSOLUTAS	TASA	CIFRAS ABSOLUTAS	TASA	CIFRAS ABSOLUTAS	TASA	CIFRAS ABSOLUTAS	TASA	CIFRAS ABSOLUTAS	TASA	CIFRAS ABSOLUTAS	TASA	CIFRAS ABSOLUTAS	TASA	CIFRAS ABSOLUTAS	TASA	CIFRAS ABSOLUTAS	TASA
Belgrano	6	9,3	7	11,0	8	11,8	7	10,3	6	9,3	6	9,1	12	16,7	5	7,5	6	9,2	2	3,0
Caseros	9	9,0	12	10,8	15	14,0	6	5,5	10	9,8	9	8,7	9	8	9	8,1	9	8,0	11,0	10,2
Castellanos	38	12,6	45	14,9	26	8,4	29	10,0	27	9,1	28	9,9	30	10	27	9,8	17	6,2	25	9,5
Constitución	11	8,5	15	11,6	17	12,0	10	7,7	14	10,6	7	5,7	9	6,6	14	11,7	13	11,7	13	10,5
Garay	7	16,0	9	19,6	3	7,1	3	9,7	3	9,2	1	3,3	5	14	3	8,3	3	8,9	4	10,7
General López	52	18,0	51	16,6	44	14,9	32	11,2	36	12,6	42	15,1	37	12,8	35	12,6	33	11,4	32	11,2
General Obligado	74	18,1	72	18,1	51	12,8	42	12,9	25	8,0	49	16,0	43	12,9	37	11,3	28	9,1	37	11,6
Iriondo	5	5,7	9	9,4	11	11,6	8	8,7	6	7,0	8	8,9	9	9,6	7	7,4	11	11,1	9	9,5
La Capital	129	13,2	123	12,3	106	10,0	107	11,5	89	10,1	98	11,3	86	9,2	96	10,4	93	9,8	96	10,3
Las Colonias	20	13,2	14	8,3	11	6,8	10	6,4	19	12,3	11	7,5	17	10,7	10	7,5	11	7,5	9	5,9
9 de Julio	11	13,6	7	8,9	5	6,6	7	11,4	10	17,8	6	10,3	5	9	5	8,1	1	1,7	14	25,5
Rosario	229	13,0	224	12,4	227	12,0	245	13,0	199	10,7	204	10,7	241	11,5	213	10,4	214	10,4	240	11,4
San Cristóbal	18	15,1	16	12,2	12	9,1	15	13,0	14	13,5	22	19,6	8	6,9	11	10,1	15	13,9	11	10,6
San Javier	17	24,4	19	26,2	10	15,3	6	11,6	5	11,4	5	10,7	11	20,5	6	11,6	4	7,1	8	14
San Jerónimo	22	16,7	17	12,4	18	12,9	15	12,5	8	7,0	13	10,8	14	11,6	15	12,1	15	12,3	11	9,2
San Justo	16	20,1	11	14,6	7	9,2	8	11,2	11	16,1	7	10,6	8	11,5	14	20,3	4	6,1	4	5,8
San Lorenzo	24	10,2	32	12,0	34	12,8	34	12,7	24	9,2	28	10,6	32	11,3	26	9,1	22	8,1	21	7,3
San Martín	6	6,5	11	11,2	10	11,0	10	11,3	12	13,3	12	13,9	8	8,5	5	5,2	8	8,4	7	7,2
Vera	21	16,4	25	20,4	21	17,2	19	18,0	5	5,6	8	9,2	13	13,9	19	18,9	9	9,3	13	13,4
Total Provincia	715	13,6	719	13,3	636	11,5	613	11,8	523	10,4	564	11,2	597	10,9	557	10,5	516	9,7	567	10,5
Otras	5		10		7		12		12		21		14		28		24		16	
Total General	720	13,7	729	13,4	643	11,6	625	12,0	535	10,6	585	11,5	611	11,1	585	10,9	540	10,0	583	10,7

Nacido Vivo: Es la expulsión o extracción completa del cuerpo de la madre prescindiendo de la duración del embarazo, de un producto de la concepción que respire o manifieste cualquier otro signo de vida.

Se considera los menores de 1 año - Neonatales y Postneonatales

DIRECCION GENERAL DE PROGRAMACION Y ESTADISTICA HACENDAL.

PROVINCIA DE SANTA FE
DEFUNCIONES INFANTILES EN EL PERIODO 1980 - 2011

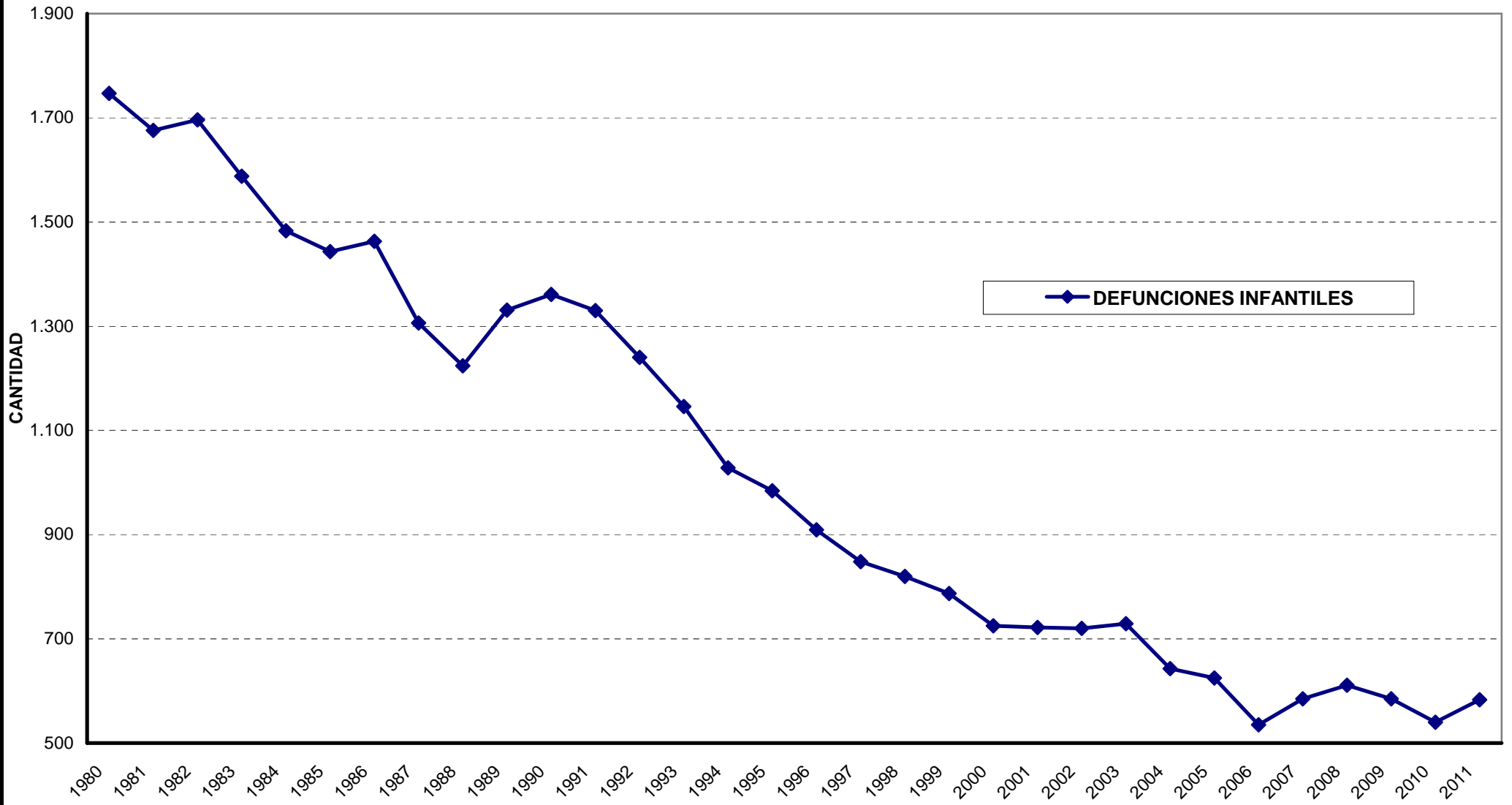

PROVINCIA DE SANTA FE
 NACIDOS VIVOS Y TASAS DE NATALIDAD POR 1.000 HABITANTES SEGÚN JURISDICCION DE REGISTRO
 PERIODO 1986 - 1994

JURISDICCION DE RESIDENCIA HABITUAL	AÑO 1986		AÑO 1987		AÑO 1988		AÑO 1989		AÑO 1990		AÑO 1991		AÑO 1992		AÑO 1993		AÑO 1994	
	CIFRAS ABSOLUTAS	TASA	CIFRAS ABSOLUTAS	TASA	CIFRAS ABSOLUTAS	TASA	CIFRAS ABSOLUTAS	TASA	CIFRAS ABSOLUTAS	TASA	CIFRAS ABSOLUTAS	TASA	CIFRAS ABSOLUTAS	TASA	CIFRAS ABSOLUTAS	TASA	CIFRAS ABSOLUTAS	TASA
Belgrano	733	18,8	736	19,2	743	19,1	764	19,2	785	19,5	779	20,0	772	19,7	726	18,5	693	17,5
Caseros	1.340	18,2	1.261	17,0	1.213	16,2	1.167	15,4	1.233	16,1	1.265	16,5	1.170	15,1	1.148	14,9	1.186	15,3
Castellanos	2.672	20,1	2.725	20,2	2.854	21,1	2.923	21,0	2.945	20,8	3.004	21,1	2.741	19,0	2.948	20,5	3.002	20,7
Constitución	1.645	20,0	1.537	18,5	1.440	17,0	1.281	14,7	1.583	17,8	1.878	23,6	1.270	15,9	1.406	17,5	1.367	16,9
Garay	429	25,2	370	21,5	400	23,0	397	22,6	460	25,9	471	29,2	451	27,7	391	23,6	407	24,3
General López	3.050	18,2	2.700	16,0	3.834	22,4	2.950	16,9	3.104	17,5	3.227	18,8	3.213	18,5	3.174	18,3	3.865	22,1
General Obligado	3.218	23,5	3.740	28,0	4.100	30,1	4.000	28,6	3.636	25,4	4.295	29,6	3.423	23,0	3.613	24,1	3.623	23,9
Iriondo	1.165	18,7	1.073	17,1	1.045	16,5	1.088	17,0	1.028	16,0	1.159	18,6	1.029	16,3	1.008	15,9	1.020	16,0
La Capital	9.983	23,0	9.883	22,6	10.021	22,4	10.008	21,8	10.044	21,4	10.242	23,2	10.115	22,5	9.356	20,7	9.609	21,1
Las Colonias	1.622	19,0	1.512	17,7	1.664	19,2	1.611	18,3	1.707	19,1	1.658	19,3	1.536	17,7	1.550	17,8	1.606	18,3
9 de Julio	687	24,4	715	25,5	669	23,7	646	22,7	759	26,4	696	25,6	653	23,9	727	25,9	722	25,4
Rosario	21.137	20,3	20.490	19,5	19.917	18,6	19.579	17,9	20.776	18,6	21.608	20,0	21.412	19,5	21.015	19,2	20.141	18,2
San Cristóbal	1.286	20,3	1.351	21,7	1.444	23,2	1.506	24,1	1.513	24,2	1.541	24,3	1.460	23,0	1.410	21,8	1.437	22,1
San Javier	765	31,6	681	28,0	729	29,9	736	31,2	793	32,3	932	35,5	802	30,1	809	29,9	767	28,1
San Jerónimo	1.356	19,7	1.303	18,8	1.205	17,2	1.496	21,1	1.378	19,2	1.341	19,2	1.373	19,5	1.305	17,5	1.262	16,8
San Justo	779	22,5	694	20,2	800	23,1	869	24,9	864	24,6	857	23,3	791	21,2	813	21,7	819	21,7
San Lorenzo	2.043	16,1	2.177	16,9	2.644	20,1	2.371	17,5	2.544	18,4	2.033	15,6	1.945	14,7	2.022	15,6	2.078	15,6
San Martín	982	18,6	955	18,0	965	18,1	1.023	19,0	1.093	20,2	1.052	18,4	1.058	18,3	981	17,1	988	17,1
Vera	1.360	31,1	1.362	27,0	1.254	25,3	1.441	28,7	1.507	29,7	1.515	32,2	1.398	29,7	1.373	29,9	1.456	29,9
Total General	56.252	20,7	55.265	20,2	56.941	20,5	55.856	19,6	57.752	20,0	59.553	21,3	56.612	20,0	55.775	19,5	56.048	19,5

Fuente: Datos suministrados por la Dirección General de Estadística del Ministerio de Salud - Información de Población corresponde Censo 2011 - INDEC-IPEC

DIRECCION GENERAL DE PROGRAMACION Y ESTADISTICA HACENDAL.

PROVINCIA DE SANTA FE
 NACIDOS VIVOS Y TASAS DE NATALIDAD POR 1.000 HABITANTES SEGÚN JURISDICCION DE REGISTRO
 PERIODO 1995 - 2003

JURISDICCION DE RESIDENCIA HABITUAL	AÑO 1995		AÑO 1996		AÑO 1997		AÑO 1998		AÑO 1999		AÑO 2000		AÑO 2001		AÑO 2002		AÑO 2003	
	CIFRAS ABSOLUTAS	TASA	CIFRAS ABSOLUTAS	TASA	CIFRAS ABSOLUTAS	TASA	CIFRAS ABSOLUTAS	TASA	CIFRAS ABSOLUTAS	TASA	CIFRAS ABSOLUTAS	TASA	CIFRAS ABSOLUTAS	TASA	CIFRAS ABSOLUTAS	TASA	CIFRAS ABSOLUTAS	TASA
Belgrano	695	17,5	705	17,6	696	17,3	616	15,2	727	17,8	670	16,4	582	14,1	647	15,1	636	15,2
Caseros	1.012	13,0	1.060	13,6	943	12,0	915	11,6	1.092	13,8	999	12,6	957	12,1	1.004	11,9	1.106	13,9
Castellanos	2.902	19,9	3.095	21,0	2.909	19,6	2.828	19,0	3.153	21,0	3.099	20,6	2.967	18,3	3.027	18,5	3.020	18,2
Constitución	1.140	14,0	1.268	15,4	1.290	15,6	1.273	15,3	1.320	15,7	1.406	16,7	1.381	17,0	1.294	15,1	1.295	15,6
Garay	411	24,4	394	23,2	449	26,2	469	27,1	416	23,8	446	25,5	367	18,4	438	26,6	459	22,3
General López	3.039	17,3	3.090	17,4	3.003	16,8	2.918	16,3	3.076	17,0	2.937	16,3	2.783	15,2	2.890	15,2	3.065	16,6
General Obligado	3.666	23,9	3.704	23,9	3.778	24,1	3.629	22,8	4.238	26,3	3.884	24,1	4.018	24,2	4.091	22,6	3.985	23,4
Iriondo	946	14,8	951	14,8	845	13,1	910	14,0	867	13,3	945	14,5	852	13,1	873	13,3	956	14,5
La Capital	10.517	22,8	10.829	23,2	10.017	21,3	10.128	21,3	10.257	21,3	10.751	22,3	10.161	20,9	9.775	19,3	10.013	20,1
Las Colonias	1.618	18,3	1.582	17,8	1.445	16,1	1.590	17,6	1.534	16,9	1.599	17,6	1.530	16,1	1.513	16,1	1.679	17,3
9 de Julio	712	24,7	776	26,6	743	25,2	643	21,5	859	28,3	662	21,8	732	25,9	806	28,8	788	27,7
Rosario	21.530	19,3	22.172	19,7	19.350	17,0	18.457	16,1	20.815	18,0	20.987	18,1	17.491	15,5	17.593	14,3	18.018	15,9
San Cristóbal	1.316	20,0	1.321	19,9	1.257	18,8	1.175	17,4	1.147	16,8	1.163	17,1	1.082	16,7	1.191	18,3	1.312	20,1
San Javier	797	29,0	855	30,8	773	27,6	703	24,8	672	23,4	688	24,0	677	22,7	697	24,1	726	23,8
San Jerónimo	1.189	15,7	1.238	16,3	1.207	15,8	1.229	15,9	1.226	15,8	1.279	16,4	1.081	14,0	1.321	17,8	1.370	17,4
San Justo	780	20,5	848	22,1	820	21,3	803	20,6	796	20,3	816	20,8	746	18,5	796	19,7	751	18,3
San Lorenzo	2.006	14,9	2.025	14,9	1.868	13,6	2.270	16,4	1.906	13,6	1.921	13,7	1.726	12,2	2.359	15,6	2.666	18,5
San Martín	967	16,7	1.009	17,3	866	14,8	900	15,3	877	14,8	995	16,8	856	14,1	922	14,6	978	16,0
Vera	1.339	27,2	1.376	27,6	1.243	24,7	1.243	24,4	1.243	24,1	1.195	23,2	1.199	23,4	1.284	28,1	1.224	23,5
Total General	56.582	19,5	58.298	19,9	53.502	18,1	52.699	17,7	56.221	19,7	56.442	18,8	51.188	17,1	52.711	16,7	54.221	17,9

Fuente: Datos suministrados por la Dirección General de Estadística del Ministerio de Salud - Información de Población corresponde Censo 2011 - INDEC-IPEC

DIRECCION GENERAL DE PROGRAMACION Y ESTADISTICA HACENDAL.

PROVINCIA DE SANTA FE

NACIDOS VIVOS Y TASAS DE NATALIDAD POR 1.000 HABITANTES SEGÚN JURISDICCION DE REGISTRO

PERIODO 2004 - 2011

JURISDICCION DE RESIDENCIA HABITUAL	AÑO 2004		AÑO 2005		AÑO 2006		AÑO 2007		AÑO 2008		AÑO 2009		AÑO 2010		AÑO 2011	
	CIFRAS ABSOLUTAS	TASA	CIFRAS ABSOLUTAS	TASA	CIFRAS ABSOLUTAS	TASA	CIFRAS ABSOLUTAS	TASA	CIFRAS ABSOLUTAS	TASA	CIFRAS ABSOLUTAS	TASA	CIFRAS ABSOLUTAS	TASA	CIFRAS ABSOLUTAS	TASA
Belgrano	679	16,4	681	15,9	644	15,0	662	15,3	719	16,6	664	15,2	652	14,8	662	14,8
Caseros	1.071	13,5	1.086	13,2	1.022	12,4	1.038	12,6	1.128	13,6	1.111	13,3	1.120	14,1	1074	13,1
Castellanos	1.411	17,0	2.894	16,8	2.981	17,2	2.826	16,1	2.991	16,9	2.764	15,5	2.758	15,2	2628	14,8
Constitución	18.913	16,9	1.306	15,3	1.323	15,5	1.232	14,3	1.365	15,8	1.195	13,8	1.109	13,0	1244	14,3
Garay	423	21,2	310	14,7	327	15,3	305	14,1	358	16,4	363	16,4	338	16,2	374	17,9
General López	2.949	16,2	2.848	15,1	2.850	15,1	2.781	14,6	2.881	15,1	2.776	14,5	2.895	14,8	2869	15,0
General Obligado	3.980	23,9	3.244	18,7	3.122	17,8	3.060	17,3	3.326	18,6	3.278	18,2	3.064	17,1	3191	18,1
Iriondo	952	14,5	921	13,7	853	12,7	903	13,4	939	13,9	949	14	994	14,9	948	14,2
La Capital	10.586	21,6	9.269	17,7	8.822	16,7	8.707	16,3	9.344	17,4	9.228	17	9.529	18,3	9332	17,8
Las Colonias	1.628	17,1	1.561	15,7	1.541	15,3	1.464	14,5	1.595	15,6	1.338	13	1.462	13,7	1514	14,4
9 de Julio	763	27,0	612	21,2	561	19,4	585	20,2	557	19,1	615	21,1	579	19,4	548	18,4
Rosario	18.913	16,9	18.807	15,6	18.637	15,3	19.074	15,6	21.033	17,1	20.460	16,5	20.602	17,2	21133	17,7
San Cristóbal	1.315	20,3	1.150	17,2	1.035	15,5	1.120	16,7	1.158	17,2	1.092	16,2	1.083	16,3	1041	15,1
San Javier	653	21,8	518	16,6	437	13,9	467	14,7	536	16,7	519	16,1	560	18,3	571	18,4
San Jerónimo	1.395	18,1	1.200	15,0	1.135	14,1	1.204	14,8	1.204	14,7	1.242	15	1.222	15,2	1196	14,8
San Justo	764	18,9	717	17,2	685	16,3	662	15,7	695	16,3	689	16,1	655	16,1	691	16,9
San Lorenzo	2.658	18,7	2.682	18,1	2.613	17,5	2.631	17,5	2.826	18,7	2.855	18,7	2.715	17,1	2863	18,2
San Martín	905	14,9	882	14,0	900	14,2	863	13,5	944	14,7	954	14,8	952	15,0	970	15,2
Vera	1.218	23,7	1.058	20,0	890	16,7	870	16,2	938	17,4	1.005	18,5	970	19,0	973	18,9
Total General	55.363	18,5	52.004	16,4	50.378	15,8	50.475	15,7	54.537	16,8	53.097	16,3	53.259	16,6	53.822	16,8

Fuente: Datos suministrados por la Dirección General de Estadística del Ministerio de Salud - Información de Población corresponde Censo 2011 - INDEC-IPEC

DIRECCION GENERAL DE PROGRAMACION Y ESTADISTICA HACENDAL.

PROVINCIA DE SANTA FE
NACIDOS VIVOS EN EL PERIODO 1986 - 2011

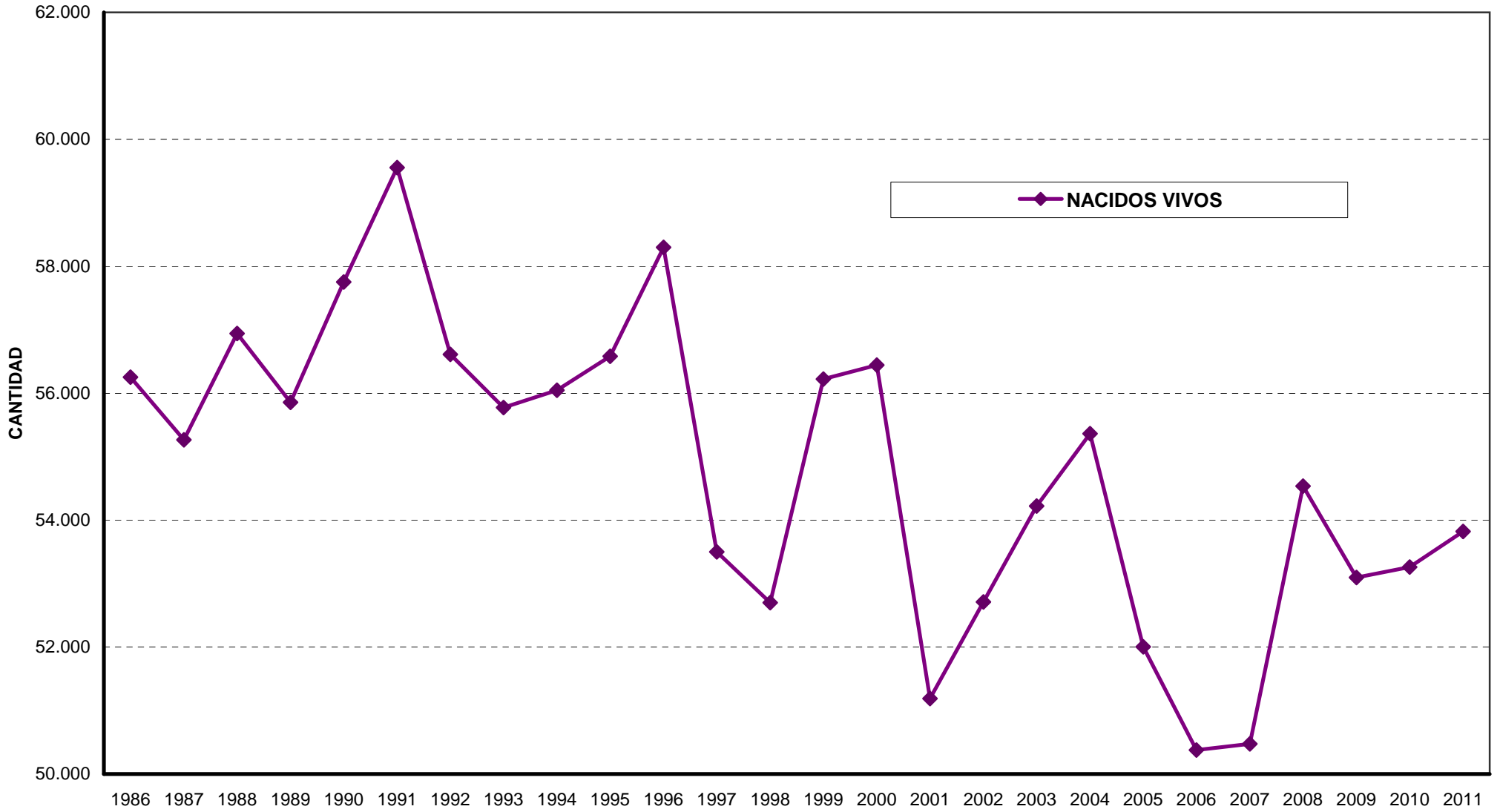

***DESARROLLO
SOCIAL***

Informe sobre servicios prestados por la Dirección Provincial de la Tercera Edad

Los datos que se informan corresponden al período 2006 – 2011, detallándose los diferentes convenios realizados con:

- Internación y Atención Médica con entidades privadas y con SAMCO
- Comedores Externos para ancianos
- Municipios y Comunas en los hogares oficiales para adultos mayores.
- Ayuda Social y Recreación según entidades y nodos.
- Fortalecimiento Institucional y Calidad de Prestaciones
- Entidades – Modalidad Cuidadores Domiciliarios
- Otros: Formación de Promotores Gerontológicos, Sensibilización Comunitaria y Sistema de Protección de Asistencia Habitacional Transitoria

La información está discriminada según localidades, plaza y montos. Se incorporan gráficos referido a los números de plazas y montos de las diferentes prestaciones de servicios, como así también las plazas y montos de los diferentes convenios.

Se especifica los establecimientos que componen las plazas, señalando los departamentos correspondientes y su evolución.

PROVINCIA DE SANTA FE
DIRECCION PROVINCIAL DE LA TERCERA EDAD
HOGARES OFICIALES PARA ADULTOS MAYORES
CONVENIO DE INTERNACION Y ATENCION MEDICA
Año 2006

INSTITUCION	LOCALIDAD	DEPARTAMENTO	PLAZA	MONTO ANUAL
Con Entidades Privadas				
Hogar de Ancianos San Joaquín	Santa Fe	La Capital	8	12.960
Hogar de Ancianos Don Guanella	Santa Fe	La Capital	33	53.460
Hogar de Ancianos Teodora P. de Aldao	Santa Fe	La Capital	10	16.200
Hogar de Ancianos San Pío de Pietrelcina	Santa Fe	La Capital	12	19.440
Asoc. Civil Hogar de Ancianos "Isabel de Hungría"	Santa Fe	La Capital	5	8.100
Hogar de Ancianos "Carenciados El Rosario"	Santa Fe	La Capital	10	16.200
Hogar de Ancianos Los Abuelos	San Lorenzo	San Lorenzo	8	12.960
Hospital Reg. Dr. Goytia Sala Geriátrica SAMCo Carcaraña	Carcaraña	San Lorenzo	12	19.440
Hogar de Ancianos San Juan	Cañada Rosquín	San Martín	20	32.400
Hogar de Ancianos San Roque	San Jorge	San Martín	9	14.580
Hogar de Ancianos Doña Estefanía	San Jorge	San Martín	7	11.340
Hogar de Ancianos Madre T. de Calcuta	San M. de las Escobas	San Martín	7	11.340
Hogar de Ancianos Residencia El Parque	Col. Belgrano	San Martín	7	11.340
Hogar de Ancianos León Dr. Aldo Bustos	Esperanza	Las Colonias	30	48.600
Hogar de Ancianos Casa Sagrada Familia	S. Jerónimo Norte	Las Colonias	20	32.400
Hogar de Ancianos Santa Clara	Sta. Clara de B. Vista	Las Colonias	12	19.440
Hogar de Ancianos María Eugenia Lucca	Sarmiento	Las Colonias	5	8.100
Hogar de Ancianos San Vicente	San Vicente	Castellanos	7	11.340
Hogar de Ancianos La Casa del Abuelo Otoño Feliz	Sunchales	Castellanos	7	11.340
Confederación Evangélica Bautista Argentina	Rosario	Rosario	12	19.440
Asociación Civil Casa de los Abuelos	Granadero Baigorria	Rosario	4	6.480
Hogar de Ancianos Mi Casa	Villa Gob. Gálvez	Rosario	5	8.100
Cáritas Pquia.Vera-Pquia.S.J.Bautista-H.Anc.Pbro.J.Hourlet	Vera	Vera	10	16.200
Hogar de Ancianos San Antonio de Padua	Calchaquí	Vera	20	32.400
Hogar de Ancianos Reconquista	Reconquista	Gral. Obligado	15	24.300
A. A. R. C. A.	Villa Guillermina	Gral. Obligado	12	19.440
Hogar de Ancianos Pbro. Glacomozzi	Las toscas	Gral. Obligado	15	24.300
Hogar de Ancianos Ayúdenos a Ayudar	Malabrigo	Gral. Obligado	25	40.500
Cáritas Arg. Pquia. Sto. Dgo. Guzmán-Res. Geriát. Sta. Rosa	Gdor. Crespo	San Justo	6	9.720
Hogar de Ancianos Los Quirquinchos	Los Quirquinchos	Caseros	14	22.680
Asociación Civil Hogar de Ancianos	Wheelright	Gral. López	8	12.960
Cáritas Parroquial Nstra. Sra. del Carmen	Helvecia	Garay	5	8.100
Pequeño Hogar de Ancianos Sgdo. Corazón de Jesús	Bustinza	Iriondo	4	6.480
Subtotal			384	622.080
Con S.A. o Servicios de Atención Médica				
S.A.M.C.O.	Maciel	San Jerónimo	5	8.100
S.A.M.C.O.	Arocena	San Jerónimo	5	8.100
S.A.M.C.O.	Coronda	San Jerónimo	16	25.920
S.A.M.C.O.	Vera	Vera	20	32.400
S.A.M.C.O.	La Gallareta	Vera	6	9.720
S.A.M.C.O.	Calchaquí	Vera	8	12.960
S.A.M.C.O.	San Justo	San Justo	8	12.960
S.A.M.C.O.	Villa Guillermina	Gral. Obligado	4	6.480
Subtotal			72	116.640
Total			456	1.249.020

Nota: Información recibida de la Dirección Provincial de Adultos Mayores

Dirección General de Programación y Estadística Hacendal

PROVINCIA DE SANTA FE
DIRECCION PROVINCIAL DE LA TERCERA EDAD
HOGARES OFICIALES PARA ADULTOS MAYORES
CONVENIO CON COMEDORES EXTERNOS PARA ANCIANOS
Año 2006

INSTITUCION	LOCALIDAD	DEPARTAMENTO	PLAZA	MONTO ANUAL
Cáritas Pquia. Sta. Rosa de Lima - Comedor Cristo Rey	Santa Fe	La Capital	30	45.000
Asociación Civil Vocación Solidaria	Santa Fe	La Capital	10	15.000
Cáritas Pquia. San Francisco Solano - Comedor S. F. Solano	Santa Fe	La Capital	17	25.500
Cáritas Pquia. San Cayetano - Comedor San Cayetano	Santa Fe	La Capital	10	15.000
Cáritas Pquia. Cristo Obrero - Comedor Cristo Obrero	Santa Fe	La Capital	10	15.000
Asociación Civil "Villa Hipódromo" - Comedor Externo	Santa Fe	La Capital	5	7.500
Biblioteca Taller Aprender Alto Verde - Comedor Externo	Santa Fe	La Capital	9	13.500
Asoc. Coop. Hogar de Ancianos Antón Martín	S.J.del Rincón	La Capital	9	13.500
Centro Jubilados y Pensionados "Todos por Amor"	Rosario	Rosario	6	9.000
Centro Jubilados y Pensionados Empalme Solidario	Rosario	Rosario	5	7.500
Centro Jubilados y Pensionados Raíces	Rosario	Rosario	5	7.500
Centro Jubilados y Pensionados Rosario Oeste	Rosario	Rosario	5	7.500
Centro Jubilados y Pensionados Fuente de Vida	Rosario	Rosario	5	7.500
Movimiento Nacional de Familias Carenciadas	Rosario	Rosario	6	9.000
Centro Jubilados y Pensionados "La Esperanza"	Rosario	Rosario	5	7.500
Centro Jubilados y Pensionados Flor de Ceibo-Comedor F. de Ceibo	Rosario	Rosario	13	19.500
Centro Comunitario 11 de Octubre - Comedor Externo	Rosario	Rosario	10	15.000
Asoc. Civil Don Pedro - Comedor Externo Don Pedro	Avellaneda	Gral. Obligado	11	16.500
Asoc. Coop. Hogar de Ancianos San José - Comedor Externo	Villa Ocampo	Gral. Obligado	11	16.500
Asociación Consejo de la Tercera Edad	Reconquista	Gral. Obligado	5	7.500
Asoc. Coop. Hogar de Ancianos N. Sra. De la Merced - Comedor	San Javier	San Javier	20	30.000
Comuna de Fortín Olmos	Fortín Olmos	Vera	20	30.000
Comuna de Intiyaco - Comedor Externo	Intiyaco	Vera	25	37.500
Comuna de Col. Mascias - Comedor Externo	Col. Mascias	Garay	20	30.000
Cáritas Pquia. N.Sra. de Guadalupe-Comedor Ext. N.Sra. del Rosario	Josefina	Castellanos	5	7.500
Cáritas Pquia. N.Sra. del Luján. Ctro.Diurno 3º edad-Comedor Externo	San Justo	San Justo	10	15.000
Comuna Gato Colorado - Comedor Externo Fermina Muñoz	Gato Colorado	Nueve de Julio	16	24.000
Comuna Villa Minetti - Comedor Externo	Villa Minetti	Nueve de Julio	10	15.000
Comuna Elisa - Comedor Externo	Elisa	Las Colonias	10	15.000
Comuna La Pelada - Comedor Externo San Bernardo	La Pelada	Las Colonias	14	21.000
Centro de Jubilados y Pensionados Nacionales "Providencia"	Providencia	Las Colonias	5	7.500
Comuna de Miguel Torres - Comedor Externo	Miguel Torres	Gral. López	7	10.500
Total			217	325.500

Nota: Información recibida de la Dirección Provincial de Adultos Mayores

Dirección General de Programación y Estadística Hacendal

PROVINCIA DE SANTA FE
DIRECCION PROVINCIAL DE LA TERCERA EDAD
HOGARES OFICIALES PARA ADULTOS MAYORES
CONVENIO DE INTERNACION Y ATENCION MEDICA
Año 2007

INSTITUCION	LOCALIDAD	DEPARTAMENTO	PLAZA	MONTO ANUAL
Hogar de Ancianos Los Quirquinchos	Los Quirquinchos	Caseros	14	630
Hogar de Ancianos San Vicente	San Vicente	Castellanos	7	315
Hogar de Ancianos La Casa del Abuelo Otoño Feliz	Sunchales	Castellanos	7	315
Asociación Civil Hogar de Ancianos	Wheelright	Gral. ópez	8	360
Hogar de Ancianos Reconquista	Reconquista	Gral. Obligado	15	675
A.A.R.C.A.	Villa Guillermina	Gral. Obligado	12	540
Hogar de Ancianos Pbro. Giacomozzi	Las Toscas	Gral. Obligado	15	675
Hogar de Ancianos Ayúdenos a Ayudar	Malabrigo	Gral. Obligado	25	1.125
Pequeño Hogar de Ancianos Sgto. Corazón de Jesús	Bustanza	Iriondo	4	180
Hogar de Ancianos San Joaquín	Santa Fe	La Capital	9	405
Hogar de Ancianos Don Guanella	Santa Fe	La Capital	33	1.485
Hogar de Ancianos Teodora P. de Aldao	Santa Fe	La Capital	10	450
Hogar de Ancianos San Pío de Pietrelcina	Santa Fe	La Capital	12	540
Asociación Civil de Ancianos "Isabel de Hungría"	Santa Fe	La Capital	5	225
Hogar de Ancianos "Carenciados El Rosario"	Santa Fe	La Capital	10	450
Hogar de Ancianos León Dr. Aldo Bustos	Esperanza	Las Colonias	30	1.350
Hogar de Ancianos Casa Sgda. Familia	San Jerónimo Norte	Las Colonias	20	900
Hogar de Ancianos María Eugenia Lucca	Sarmiento	Las Colonias	5	225
Hogar de Ancianos Santa Clara	Sta. Clara de B. Vista	Las Colonias	12	540
Confederación Evangélica Bautista Argentina	Rosario	Rosario	12	540
Hogar de Ancianos Mi Casa	Villa Gdor. Galvez	Rosario	5	225
Cáritas Arg. Pquia. Sto. Dgo. Guzmán - Resid. Geriátrica Sta. Rosa	Gdor. Crespo	San Justo	6	270
Hogar de Ancianos Los Abuelos	San Lorenzo	San Lorenzo	8	360
Hosp. Reg. Dr. Goytia Sala Geriátrica SAMCo Carcarañá	Carcarañá	San Lorenzo	12	540
Asociación Civil Casa de los Abuelos	San Lorenzo	San Lorenzo	4	180
Hogar de Ancianos San Juan	Cañada Rosquín	San Martín	20	900
Hogar de Ancianos San Roque	San Jorge	San Martín	9	405
Hogar de Ancianos Doña Stefania	San Jorge	San Martín	7	315
Hogar de Ancianos Beata T. de Calcuta	S. Martín de las Escobas	San Martín	7	315
Hogar de Ancianos Residencia El Parque	Col. Belgrano	San Martín	7	315
Cáritas Pquia. Vera - Pquia. S.J. Bautista - Hogar Anc.Pbro.J. Houriet	Vera	Vera	10	450
Hogar de Ancianos Residencia El Parque	Calchaquí	Vera	20	900
Subtotal			380	17.100

Con S.A. o Servicios de Atención Médica

S.A.M.C.O.	Bouquet	Belgrano	8	360
S.A.M.C.O.	Monte de Oca	Belgrano	5	225
S.A.M.C.O. - Hospital San Carlos	Casilda	Caseros	10	450
S.A.M.C.O.	Humberto Primo	Castellanos	10	450
S.A.M.C.O.	Villa Constitución	Constitución	5	225
S.A.M.C.O.	Sgto. Cabral	Constitución	5	225
S.A.M.C.O.	Bombal	Constitución	5	225
S.A.M.C.O.	Firmat	Gral. López	10	450
S.A.M.C.O.	Rufino	Gral. López	5	225
S.A.M.C.O.	Maggiolo	Gral. López	5	225
S.A.M.C.O.	Villa Guillermina	Gral. Obligado	4	180
Hospital Colonia Psiquiátrica	Oliveros	Iriondo	10	450
S.A.M.C.O.	Laguna Paiva	La Capital	18	810
S.A.M.C.O.	Arroyo Aguiar	La Capital	5	225
S.A.M.C.O.	Emilia	La Capital	6	270
S.A.M.C.O.	Monte Vera	La Capital	8	360
S.A.M.C.O.	Llambi Campbell	La Capital	6	270
S.A.M.C.O.	Recreo	La Capital	8	360
S.A.M.C.O.	Nelson	La Capital	3	135
Asociación Argentina de Cuidadores de Ancianos	Santa Fe	La Capital	7	315
	Santa Fe	La Capital	15	675
S.A.M.C.O. - Sala Geriátrica	Pilar	Las Colonias	35	1.575
S.A.M.C.O.	Sta. Clara de B. Vista	Las Colonias	5	225
S.A.M.C.O.	Alvarez	Rosario	7	315
S.A.M.C.O.	Acebal	Rosario	10	450
S.A.M.C.O.	Arroyo Seco	Rosario	10	450
S.A.M.C.O.	Zavalla	Rosario	8	360
Hospital Geriátrico de Rosario	Rosario	Rosario	8	360
S.A.M.C.O.	Pueblo Muñoz	Rosario	4	180
S.A.M.C.O.	Moises Ville	San Cristóbal	5	225
S.A.M.C.O.	Arocena	San Jerónimo	5	225
S.A.M.C.O.	Coronda	San Jerónimo	16	720
S.A.M.C.O.	San Justo	San Justo	8	360
S.A.M.C.O. Hospital Granaderos a Caballo	San Lorenzo	San Lorenzo	5	225
S.A.M.C.O.	Capitán Bermúdez	San Lorenzo	8	360
S.A.M.C.O.	Fuentes	San Lorenzo	5	225
S.A.M.C.O.	Luis Palacios	San Lorenzo	2	90
S.A.M.C.O.	Villa Mugueta	San Lorenzo	5	225
S.A.M.C.O.	Vera	Vera	20	900
S.A.M.C.O.	La Gallareta	Vera	6	270
S.A.M.C.O.	Calchaquí	Vera	8	360
Subtotal			338	15.210
Total			718	32.310

Nota: Información recibida de la Dirección Provincial de Adultos Mayores

Dirección General de Programación y Estadística Hacendal

PROVINCIA DE SANTA FE
DIRECCION PROVINCIAL DE LA TERCERA EDAD
HOGARES OFICIALES PARA ADULTOS MAYORES
CONVENIO CON COMEDORES EXTERNOS PARA ANCIANOS
Año 2007

INSTITUCION	LOCALIDAD	DEPARTAMENTO	PLAZA	MONTO ANUAL
Comuna Gato Colorado - Comedor Externo Fermina Muñoz	Gato Colorado	9 de Julio	16	240
Comuna Villa Minetti - Comedor Externo	Villa Minetti	9 de Julio	10	150
Comuna de Col. Mascias - Comedor Externo	Colonia Mascias	Garay	20	300
Comuna de Miguel Torres - Comedor Externo	Miguel Torres	Gral. López	7	105
Asoc. Civil Don Pedro - Comedor Externo Don Pedro	Avellaneda	Gral. Obligado	11	165
Asoc. Coop. Hogar de Ancianos San José - Comedor Externo	Villa Ocampo	Gral. Obligado	11	165
Asociación Consejo de la Tercera Edad	Reconquista	Gral. Obligado	5	75
Cáritas Pquia. Sra. Rosa de Lima - Comedor "Cristo Rey"	Santa Fe	La Capital	30	450
Asociación Civil Vocación Solidaria	Santa Fe	La Capital	10	150
Asociación Vecinal Barranquita Sur	Santa Fe	La Capital	17	255
Cáritas Pquia. San Cayetano - Comedor San Cayetano	Santa Fe	La Capital	10	150
Cáritas Pquia. "Cristo Obrero" - Comedor Cristo Obrero	Santa Fe	La Capital	10	150
Asociación Civil Villa Hipódromo - Comedor Externo	Santa Fe	La Capital	5	75
Biblioteca Taller Aprender Alto Verde - Comedor Externo	Santa Fe	La Capital	9	135
Asoc. Coop. Hogar de Ancianos Antón Martín - Comedor	S. J. Del Rincón	La Capital	9	135
Comuna Elisa - Comedor Externo	Elisa	Las Colonias	10	150
Centro de Jubilados y Pensionados Nacionales "Providencia"	Providencia	Las Colonias	5	75
Comuna La Pelada Comedor Externo San Bernardo	La Pelada	Las Colonias	14	210
Centro de Jubilados y Pensionados Todos por Amor	Rosario	Rosario	6	90
Centro de Jubilados y Pensionados Empalme Solidario	Rosario	Rosario	5	75
Centro de Jubilados y Pensionados Rosario Oeste	Rosario	Rosario	5	75
Centro de Jubilados y Pensionados Fuente de Vida	Rosario	Rosario	5	75
Movimiento Nacional de Familias Carenciadas	Rosario	Rosario	6	90
Centro de Jubilados y Pensionados "La Esperanza"	Rosario	Rosario	5	75
Centro de Jubilados y Pensionados Flor de Ceibo	Rosario	Rosario	13	195
Centro Comunitario 11 de Octubre - Comedor Externo	Rosario	Rosario	10	150
Asoc. Coop. Hogar de Ancianos Nuestra Sra. de la Merced	Rosario	Rosario	20	300
Cáritas Pquia. N.Sra. del Luján. Ctro.Diurno 3º edad-Comedor Externo	San Javier	San Javier	15	225
Comuna de Fortín Olmos	San Justo Fortín Olmos	San Justo	20	300
Comuna de Intiyaco - Comedor Externo	Intiyaco	Vera	25	375
Total			344	5.160

Nota: Información recibida de la Dirección Provincial de Adultos Mayores

Dirección General de Programación y Estadística Hacendal

PROVINCIA DE SANTA FE
DIRECCION PROVINCIAL DE LA TERCERA EDAD
HOGARES OFICIALES PARA ADULTOS MAYORES
CONVENIO DE INTERNACION Y ATENCION MEDICA
Año 2008

INSTITUCION	LOCALIDAD	DEPARTAMENTO	PLAZA	MONTO ANUAL
Con Entidades Privadas				
Hogar de Ancianos Los Quirquinchos	Los Quirquinchos	Caseros	14	30.240
Hogar de Ancianos San Vicente	San Vicente	Castellanos	7	15.120
Hogar de Ancianos La Casa del Abuelo Otoño Feliz	Sunchales	Castellanos	7	15.120
Hogar de Ancianos Reconquista	Reconquista	Gral. Obligado	6	12.960
A. A. R. C. A.	Villa Guillermina	Gral. Obligado	12	25.920
Hogar de Ancianos Pbro. Giacomozzi	Las Toscas	Gral. Obligado	15	32.400
Hogar de Ancianos Ayúdenos a Ayudar	Malabrigo	Gral. Obligado	25	54.000
Pequeño Hogar de Ancianos Sgdo. Corazón de Jesús	Bustanza	Iriondo	4	8.640
Hogar de Ancianos San Joaquín	Santa Fe	La Capital	9	19.440
Hogar de Ancianos Don Guanella	Santa Fe	La Capital	33	71.280
Hogar de Ancianos Teodora P. de Aldao	Santa Fe	La Capital	10	21.600
Hogar de Ancianos San Pío de Pietrelcina	Santa Fe	La Capital	12	25.920
Asoc. Civil Hogar de Ancianos "Isabel de Hungría"	Santa Fe	La Capital	5	10.800
Asociación Mutual Pensionados Sociales Ley 5110	Santa Fe	La Capital	10	21.600
Hogar de Ancianos "Carenciados El Rosario"	Santa Fe	La Capital	10	21.600
Hogar de Ancianos León Dr. Aldo Bustos	Esperanza	Las Colonias	30	64.800
Hogar de Ancianos Casa Sagrada Familia	San Jerónimo Norte	Las Colonias	20	43.200
Hogar de Ancianos María Eugenia Lucca	Sarmiento	Las Colonias	5	10.800
Hogar de Ancianos Santa Clara	Sta. Clara de B. Vista	Las Colonias	12	25.920
Confederación Evangélica Bautista Argentina	Rosario	Rosario	12	25.920
Hogar de Ancianos Mi Casa	Villa Gob. Galvez	Rosario	5	10.800
Cáritas Arg.Pquia. Sto.Dgo.Guzmán-Residenc.Geriátrica Sta. Rosa	Gdor. Crespo	San Justo	6	12.960
Hogar de Ancianos Los Abuelos	San Lorenzo	San Lorenzo	8	17.280
Hospital Reg. Dr. Goytia Sala Geriátrica SAMCo	Carcarañá	San Lorenzo	12	25.920
Asociación Civil Casa de los Abuelos	San Lorenzo	San Lorenzo	4	8.640
Hogar de Ancianos San Juan	Cañada Rosquín	San Martín	20	43.200
Hogar de Ancianos San Roque	San Jorge	San Martín	9	19.440
Hogar de Ancianos Doña Estefanía	San Jorge	San Martín	7	15.120
Hogar de Ancianos Madre Teresa de Calcuta	S.M. de las Escobas	San Martín	7	15.120
Hogar de Ancianos Residencia El Parque	Col. Belgrano	San Martín	7	15.120
Cáritas Pquia.Vera-Pquia.S.J.Bautista-Hogar de Ancianos Pbro.J.Hourlet	Vera	Vera	10	21.600
Hogar de Ancianos San Antonio de Padua	Calchaquí	Vera	20	43.200
Subtotal			373	805.680
Con S.A. o Servicios de Atención Médica				
S.A.M.C.O.	Bouquet	Belgrano	8	17.280
S.A.M.C.O.	Monte de Oca	Belgrano	5	10.800
S.A.M.C.O. - Hospital San Carlos	Casilda	Caseros	10	21.600
S.A.M.C.O.	Villa Constitución	Constitución	5	10.800
S.A.M.C.O.	Sgto. Cabral	Constitución	5	10.800
S.A.M.C.O.	Bombal	Constitución	5	10.800
S.A.M.C.O.	Firmat	Gral. López	10	21.600
S.A.M.C.O.	Rufino	Gral. López	5	10.800
S.A.M.C.O.	Maggiolo	Gral. López	5	10.800
S.A.M.C.O.	Laguna Paiva	La Capital	18	38.880
S.A.M.C.O.	Arroyo Aguiar	La Capital	5	10.800
S.A.M.C.O.	Emilia	La Capital	6	12.960
S.A.M.C.O.	Monte Vera	La Capital	8	17.280
S.A.M.C.O.	Llambi Campbell	La Capital	6	12.960
S.A.M.C.O.	Recreo	La Capital	8	17.280
S.A.M.C.O.	Nelson	La Capital	3	6.480
Asociación Argentina de Cuidadores de Ancianos	Santa Fe	La Capital	7	15.120
Federación Previsional	Santa Fe	La Capital	3	6.480
Federación Santafesina de Ent. de Jub. y Pensionados	Santa Fe	La Capital	3	6.480
Federación Santafesina de Entidades Vecinales	Santa Fe	La Capital	14	30.240
Colegio Mayor Universitario - Movimiento Los sin Techo	Santa Fe	La Capital	14	30.240
Federación de Centros de Jub. y Pens. de Sta. Fe	Santa Fe	La Capital	3	6.480
S.A.M.C.O. Santa Fe B° El Pozo	Santa Fe	La Capital	3	6.480
S.A.M.C.O. Sala Geriátrica	Pilar	Las Colonias	35	75.600
S.A.M.C.O.	Sta. Clara de B. Vista	Las Colonias	5	10.800
S.A.M.C.O.	Acebal	Rosario	10	21.600
S.A.M.C.O.	Arroyo Seco	Rosario	10	21.600
S.A.M.C.O.	Zavalla	Rosario	8	17.280
Hospital Geriátrico de Rosario	Rosario	Rosario	8	17.280
S.A.M.C.O.	Pueblo Muñoz	Rosario	4	8.640
S.A.M.C.O.	Arocena	San Jerónimo	5	10.800
S.A.M.C.O.	Coronda	San Jerónimo	16	34.560
S.A.M.C.O.	Vera y Pintado	Vera y Pintado	7	15.120
S.A.M.C.O.	San Justo	San Justo	8	17.280
Hospital Granaderos a Caballo	San Lorenzo	San Lorenzo	5	10.800
S.A.M.C.O.	Capitán Bermúdez	San Lorenzo	8	17.280
S.A.M.C.O.	Fuentes	San Lorenzo	5	10.800
S.A.M.C.O.	Luis Palacios	San Lorenzo	2	4.320
S.A.M.C.O.	Villa Mugueta	San Lorenzo	5	10.800
S.A.M.C.O.	Vera	Vera	20	43.200
S.A.M.C.O.	La Gallareta	Vera	6	12.960
Subtotal			326	704.160
Total			699	1.509.840

Nota: Información recibida de la Dirección Provincial de Adultos Mayores

Dirección General de Programación y Estadística Hacendal

PROVINCIA DE SANTA FE
DIRECCION PROVINCIAL DE LA TERCERA EDAD
HOGARES OFICIALES PARA ADULTOS MAYORES
CONVENIO CON COMEDORES EXTERNOS PARA ANCIANOS
Año 2008

INSTITUCION	LOCALIDAD	DEPARTAMENTO	PLAZA	MONTO ANUAL
Comuna Gato Colorado - Comedor Externo Fermina Muñoz	Gato Colorado	9 de Julio	16	26.880
Comuna Villa Minetti - Comedor Externo	Villa Minetti	9 de Julio	10	16.800
Comuna de Josefina - Nuestra Sra. Del Rosario	Josefina	Castellanos	5	8.400
Comuna de Colonia Mascias	Col. Mascias	Garay	20	33.600
Comuna de Miguel Torres	Miguel Torres	Gral. López	7	11.760
Asoc. Civil Don Pedro	Avellaneda	Gral. Obligado	11	18.480
Asoc. Coop. Hogar de Ancianos San José	Villa Ocampo	Gral. Obligado	11	18.480
Asociación Consejo de la Tercera Edad	Reconquista	Gral. Obligado	5	8.400
Cáritas Parroquia Sta. Rosa de Lima - Comedor Cristo Rey	Santa Fe	La Capital	30	50.400
Asociación Civil Vocación Solidaria	Santa Fe	La Capital	10	16.800
Asociación Vecinal Barranquitas Sur	Santa Fe	La Capital	17	28.560
Cáritas Parroquia "San Cayetano"	Santa Fe	La Capital	10	16.800
Cáritas Parroquia "Cristo Obrero"	Santa Fe	La Capital	10	16.800
Asociación Civil Villa Hipódromo	Santa Fe	La Capital	5	8.400
Biblioteca Taller Aprender Alto Verde	Santa Fe	La Capital	9	15.120
Asociación Vecinal Cabaña Leiva	Santa Fe	La Capital	5	8.400
Asociación Mutual Los Niños de Gretel	Santa Fe	La Capital	5	8.400
Comuna Elisa	Elisa	Las Colonias	10	16.800
Centro de Jubilados y Pensionados Nacionales "Providencia"	Providencia	Las Colonias	5	8.400
Comuna La Pelada Comedor San Bernardo	La Pelada	Las Colonias	14	23.520
Centro de Jubilados y Pensionados Empalme Solidario	Rosario	Rosario	5	8.400
Centro de Jubilados y Pensionados Rosario Oeste	Rosario	Rosario	5	8.400
Centro de Jubilados y Pensionados Fuente de Vida	Rosario	Rosario	5	8.400
Movimiento Nacional de Familias Carenciadas	Rosario	Rosario	6	10.080
Centro de Jubilados y Pensionados "La Esperanza"	Rosario	Rosario	5	8.400
Centro de Jubilados y Pensionados Flor de Ceibo	Rosario	Rosario	13	21.840
Centro Comunitario 11 de Octubre	Rosario	Rosario	10	16.800
Asoc. Coop. Hogar de Ancianos Ntra. Sra. de la Merced	San Javier	San Javier	20	33.600
Cáritas Pquial. Ntra. Sra. del Luján Ctro. Diurno 3º Edad	San Justo	San Justo	15	25.200
Comuna de Fortín Olmos	Fortín Olmos	Vera	20	33.600
Comuna de Tartagal	Tartagal	Vera	6	10.080
Comuna de Intiyaco	Intiyaco	Vera	25	42.000
Total			350	588.000

Nota: Información recibida de la Dirección Provincial de Adultos Mayores

Dirección General de Programación y Estadística Hacendal

PROVINCIA DE SANTA FE
DIRECCION PROVINCIAL DE LA TERCERA EDAD
HOGARES OFICIALES PARA ADULTOS MAYORES
CONVENIO CON MUNICIPIOS Y COMUNAS
Año 2008

INSTITUCION	LOCALIDAD	DEPARTAMENTO	PLAZA	MONTO ANUAL
Municipalidad Hogar de Ancianos "La Esperanza"	Laguna Paiva	La Capital	10	13.680
Comuna Hogar de ancianos Anita Jardín de Amor	Carlos Pellegrini	San Martín	20	27.360
Comuna de Helvecia	Helvecia	Garay	5	6.840
comisión de fomento Hogar Ancianos El Paraíso	Sta. Clara de Saguier	Castellanos	8	10.944
Comuna Hogar de Ancianos	Ataliva	Castellanos	8	10.944
Comisión Comunal Hogar de Ancianos M. Raszko	Villa Mugueta	San Lorenzo	16	21.888
Comuna Hogar de Abuelos Mi Casa	fuentes	San Lorenzo	8	10.944
Comuna de Club 3º Edad Hogar de Ancianos	tortugas	Belgrano	6	8.208
Comuna de Hogar de Ancianos Pbro. Castellini	Carmen	Gral. López	10	13.680
Comuna de Hogar de Ancianos Pablo Baiocchi	Sta. Teresa	Constitución	8	10.944
Comuna Hogar de Ancianos	Peyrano	Constitución	15	20.520
Comuna Hogar de Ancianos	Cnel. Bogado	Rosario	27	36.936
Comuna Hogar de Ancianos	Margarita	Vera	11	15.048
Comuna de La Gallareta Hogar de Ancianos Viejo Pavón	La Gallareta	Vera	3	4.104
Comuna Hogar de Ancianos	Arteaga	Caseros	14	19.152
Comuna Hogar de Ancianos	Sandfort	Caseros	5	6.840
Comuna Hogar de Ancianos	S. J. De la Esquina	Caseros	10	13.680
Total			184	251.712

Nota: Información recibida de la Dirección Provincial de Adultos Mayores

Dirección General de Programación y Estadística Hacendal

PROVINCIA DE SANTA FE
DIRECCION PROVINCIAL DE LA TERCERA EDAD
HOGARES OFICIALES PARA ADULTOS MAYORES
CONVENIO DE INTERNACION Y ATENCION MEDICA
Año 2009

INSTITUCION	LOCALIDAD	DEPARTAMENTO	PLAZA	MONTO ANUAL
Con Entidades Privadas				
Hogar de Ancianos Los Quirquinchos	Los Quirquinchos	Caseros	14	30.240
Hogar de Ancianos San Vicente	San Vicente	Castellanos	7	15.120
Hogar de Ancianos La Casa del Abuelo Otoño Feliz	Sunchales	Castellanos	7	15.120
Hogar de Ancianos Reconquista	Reconquista	Gral. Obligado	6	12.960
A. A. R. C. A.	Villa Guillermina	Gral. Obligado	12	25.920
Hogar de Ancianos Pbro. Giacomozzi	Las Toscas	Gral. Obligado	15	32.400
Hogar de Ancianos Ayúdenos a Ayudar	Malabrigo	Gral. Obligado	25	54.000
Pequeño Hogar de Ancianos Sgdo. Corazón de Jesús	Bustanza	Iriondo	4	8.640
Hogar de Ancianos San Joaquín	Santa Fe	La Capital		
Hogar de Ancianos Don Guanella	Santa Fe	La Capital	33	71.280
Hogar de Ancianos Teodora P. de Aldao	Santa Fe	La Capital	10	21.600
Hogar de Ancianos San Pío de Pietrelcina	Santa Fe	La Capital	7	15.120
Asoc. Civil Hogar de Ancianos "Isabel de Hungría"	Santa Fe	La Capital	5	10.800
Asociación Mutual Pensionados Sociales Ley 5110	Santa Fe	La Capital	5	10.800
Hogar de Ancianos "Carenciados El Rosario"	Santa Fe	La Capital	10	21.600
Hogar de Ancianos León Dr. Aldo Bustos	Esperanza	Las Colonias	30	64.800
Hogar de Ancianos Casa Sagrada Familia	San Jerónimo Norte	Las Colonias	20	43.200
Hogar de Ancianos María Eugenia Lucca	Sarmiento	Las Colonias	5	10.800
Hogar de Ancianos Santa Clara	Sta. C. de Buena Vista	Las Colonias	12	25.920
Convención Evangélica Bautista Argentina	Rosario	Rosario	12	25.920
Hogar de Ancianos Mi Casa	Villa Gob. Galvez	Rosario	5	10.800
Cáritas Arg.Pquia. Sto.Dgo.Guzmán-Residenc.Geriátrica Sta. Rosa	Gdor. Crespo	San Justo	6	12.960
Hogar de Ancianos Los Abuelos	San Lorenzo	San Lorenzo	8	17.280
Hospital Reg. Dr. Goytia Sala Geriátrica SAMCo	Carcarañá	San Lorenzo	12	25.920
Asociación Civil Casa de los Abuelos	San Lorenzo	San Lorenzo		
Hogar de Ancianos San Juan	Cañada Rosquín	San Martín	20	43.200
Hogar de Ancianos San Roque	San Jorge	San Martín	9	19.440
Hogar de Ancianos Doña Estefanía	San Jorge	San Martín	7	15.120
Hogar de Ancianos Madre Teresa de Calcuta	S.M. de las Escobas	San Martín	7	15.120
Hogar de Ancianos Residencia El Parque	Col. Belgrano	San Martín	7	15.120
Cáritas Pquia.Vera-Pquia.S.J.Bautista-Hogar de Ancianos Pbro.J.Hourlet	Vera	Vera	5	10.800
Hogar de Ancianos San Antonio de Padua	Calchaquí	Vera	14	30.240
Subtotal			339	732.240
Con S.A. o Servicios de Atención Médica				
S.A.M.C.O.	Bouquet	Belgrano	8	17.280
S.A.M.C.O.	Monte de Oca	Belgrano	5	10.800
S.A.M.C.O. - Hospital San Carlos	Casilda	Caseros	10	21.600
S.A.M.C.O.	Humberto 1º	Castellanos	3	6.480
S.A.M.C.O.	Villa Constitución	Constitución		
S.A.M.C.O.	Sgto. Cabral	Constitución		
S.A.M.C.O.	Bombal	Constitución	5	10.800
S.A.M.C.O.	General Gelly	Constitución	5	11.000
S.A.M.C.O.	Firmat	Gral. López	10	21.600
S.A.M.C.O.	Rufino	Gral. López	5	10.800
S.A.M.C.O.	Maggiolo	Gral. López		
S.A.M.C.O.	Laguna Paiva	La Capital	18	39.600
S.A.M.C.O.	Arroyo Aguiar	La Capital	5	11.000
S.A.M.C.O.	Emilia	La Capital	6	13.200
S.A.M.C.O.	Monte Vera	La Capital	9	19.800
S.A.M.C.O.	Llambi Campbell	La Capital	6	13.200
S.A.M.C.O.	Recreo	La Capital	8	17.600
S.A.M.C.O.	Nelson	La Capital	3	6.600
Asociación Argentina de Cuidadores de Ancianos	Santa Fe	La Capital	5	11.000
Federación Previsional	Santa Fe	La Capital		
Federación Santafesina de Ent. de Jub. y Pensionados	Santa Fe	La Capital		
Federación Santafesina de Entidades Vecinales	Santa Fe	La Capital		
Colegio Mayor Universitario - Movimiento Los sin Techo	Santa Fe	La Capital		
Federación de Centros de Jub. y Pens. de Sta. Fe	Santa Fe	La Capital		
S.A.M.C.O. Santa Fe Bº El Pozo	Santa Fe	La Capital	2	4.400
S.A.M.C.O. Sala Geriátrica	Pilar	Las Colonias	35	75.600
S.A.M.C.O.	Sta. C. de Buena Vista	Las Colonias	5	10.800
S.A.M.C.O.	Acebal	Rosario	10	21.600
S.A.M.C.O.	Arroyo Seco	Rosario	10	22.000
S.A.M.C.O.	Zavalla	Rosario	8	17.600
Hospital Geriátrico de Rosario	Rosario	Rosario	s/d	17.280
S.A.M.C.O.	Pueblo Muñoz	Rosario	4	8.800
Hospital Colonia Psiquiátrica	Oliveros	Rosario	10	21.600
S.A.M.C.O.	Arocena	San Jerónimo	5	11.000
S.A.M.C.O.	Coronda	San Jerónimo	15	32.400
S.A.M.C.O.	Vera y Pintado	Vera y Pintado		
S.A.M.C.O.	San Justo	San Justo	8	17.280
Hospital Granaderos a Caballo	San Lorenzo	San Lorenzo	5	11.000
S.A.M.C.O.	Capitán Bermúdez	San Lorenzo	8	17.280
S.A.M.C.O.	Fuentes	San Lorenzo	5	11.000
S.A.M.C.O.	Luis Palacios	San Lorenzo	2	4.400
S.A.M.C.O.	Villa Mugueta	San Lorenzo	5	11.000
S.A.M.C.O.	Vera	Vera	15	32.400
S.A.M.C.O.	La Gallareta	Vera	6	13.200
S.A.M.C.O. Hospital Regional Vera	Vera	Vera	4	28.800
Subtotal			273	631.800
Total			612	1.364.040

Nota: Información recibida de la Dirección Provincial de Adultos Mayores

Dirección General de Programación y Estadística Hacendal

PROVINCIA DE SANTA FE
DIRECCION PROVINCIAL DE LA TERCERA EDAD
HOGARES OFICIALES PARA ADULTOS MAYORES
CONVENIO CON COMEDORES EXTERNOS PARA ANCIANOS
Año 2009

INSTITUCION	LOCALIDAD	DEPARTAMENTO	PLAZA	MONTO ANUAL
Comuna Gato Colorado - Comedor Externo Fermina Muñoz	Gato Colorado	9 de Julio	16	26.880
Comuna Villa Minetti - Comedor Externo	Villa Minetti	9 de Julio	10	16.800
Comuna de Josefina - Nuestra Sra. Del Rosario	Josefina	Castellanos	5	8.400
Comuna de Colonia Mascias	Col. Mascias	Garay	20	33.600
Comuna de Miguel Torres	Miguel Torres	Gral. López	7	11.760
Asoc. Civil Don Pedro	Avellaneda	Gral. Obligado	11	18.480
Asoc. Coop. Hogar de Ancianos San José	Villa Ocampo	Gral. Obligado		
Asociación Consejo de la Tercera Edad	Reconquista	Gral. Obligado		
Cáritas Parroquia Sta. Rosa de Lima - Comedor Cristo Rey	Santa Fe	La Capital	30	50.400
Asociación Civil Vocación Solidaria	Santa Fe	La Capital		
Asociación Vecinal Barranquitas Sur	Santa Fe	La Capital	12	20.160
Cáritas Parroquia "San Cayetano"	Santa Fe	La Capital	10	16.800
Cáritas Parroquia "Cristo Obrero"	Santa Fe	La Capital	10	16.800
Asociación Civil Villa Hipódromo	Santa Fe	La Capital		
Biblioteca Taller Aprender Alto Verde	Santa Fe	La Capital	9	15.000
Asociación Vecinal Cabaña Leiva	Santa Fe	La Capital		
Asociación Mutual Los Niños de Gretel	Santa Fe	La Capital	10	16.800
Municipalidad de Santo Tomé	Santo Tomé	La Capital	5	8.400
Comuna Elisa	Elisa	Las Colonias	10	16.800
Centro de Jubilados y Pensionados Nacionales "Providencia"	Providencia	Las Colonias		
Comuna La Pelada Comedor San Bernardo	La Pelada	Las Colonias	14	23.520
Centro de Jubilados y Pensionados Empalme Solidario	Rosario	Rosario	5	8.400
Centro de Jubilados y Pensionados Rosario Oeste	Rosario	Rosario	5	8.400
Centro de Jubilados y Pensionados Fuente de Vida	Rosario	Rosario	5	8.400
Movimiento Nacional de Familias Carenciadas	Rosario	Rosario	6	10.080
Centro de Jubilados y Pensionados "La Esperanza"	Rosario	Rosario	6	10.080
Centro de Jubilados y Pensionados Flor de Ceibo	Rosario	Rosario	15	25.200
Centro Comunitario 11 de Octubre	Rosario	Rosario	10	16.800
Asoc. Coop. Hogar de Ancianos Ntra. Sra. de la Merced	San Javier	San Javier	15	25.200
Cáritas Pquial. Ntra. Sra. del Luján Ctro. Diurno 3º Edad	San Justo	San Justo	15	25.200
Comuna de Fortín Olmos	Fortín Olmos	Vera	20	33.600
Comuna de Tartagal	Tartagal	Vera	6	10.080
Comuna de Intiyaco	Intiyaco	Vera	25	42.000
Parroquia Vera	Vera	Vera	5	8.400
Total			312	532.440

Nota: Información recibida de la Dirección Provincial de Adultos Mayores

Dirección General de Programación y Estadística Hacendal

PROVINCIA DE SANTA FE
DIRECCION PROVINCIAL DE LA TERCERA EDAD
HOGARES OFICIALES PARA ADULTOS MAYORES
CONVENIO CON MUNICIPIOS Y COMUNAS
Año 2009

INSTITUCION	LOCALIDAD	DEPARTAMENTO	PLAZA	MONTO ANUAL
Municipalidad Hogar de Ancianos "La Esperanza"	Laguna Paiva	La Capital		
Comuna Hogar de ancianos Anita Jardín de Amor	Carlos Pellegrini	San Martín	20	28.800
Comuna de Helvecia	Helvecia	Garay	5	7.200
Comisión de fomento Hogar Ancianos El Paraíso	Sta. Clara de Saguier	Castellanos	8	11.520
Comuna Hogar de Ancianos	Ataliva	Castellanos	8	11.520
Comisión Comunal Hogar de Ancianos M. Raszko	Villa Mugueta	San Lorenzo	16	23.040
Comuna Hogar de Abuelos Mi Casa	Fuentes	San Lorenzo	8	11.520
Comuna de Club 3º Edad Hogar de Ancianos	Tortugas	Belgrano	6	8.640
Comuna de Hogar de Ancianos Pbro. Castellini	Carmen	Gral. López	10	14.400
Comuna de Hogar de Ancianos Pablo Baiocchi	Sta. Teresa	Constitución	8	11.520
Comuna Hogar de Ancianos	Peyrano	Constitución	15	21.600
Comuna Hogar de Ancianos	Cnel. Bogado	Rosario	27	38.880
Comuna Hogar de Ancianos	Margarita	Vera	11	15.840
Comuna de La Gallareta Hogar de Ancianos Viejo Pavón	La Gallareta	Vera	3	4.320
Comuna Hogar de Ancianos	Arteaga	Caseros	14	20.160
Comuna Hogar de Ancianos	Sandfort	Caseros	5	7.200
Comuna Hogar de Ancianos	S. J. De la Esquina	Caseros	10	14.400
Comuna de Maggiolo	Maggiolo	Gral. López	7	10.080
Comuna de Sargento Cabral	Sgto. Cabral	Garay	8	11.520
Total			189	272.160

Nota: Información recibida de la Dirección Provincial de Adultos Mayores

Dirección General de Programación y Estadística Hacendal

PROVINCIA DE SANTA FE
DIRECCION PROVINCIAL DE LA TERCERA EDAD
HOGARES OFICIALES PARA ADULTOS MAYORES
CONVENIO AYUDA SOCIAL Y RECREACION
Año 2009

INSTITUCION	LOCALIDAD	DEPARTAMENTO	PLAZA	MONTO ANUAL
Recreación				
Asociación Cooperadora Hogar de Ancianos Agustín Oliva	Clucellas	Castellanos	10	3.500
Asociación Cooperadora Hogar de Ancianos Magdalena de Lorenzi	Rafaela	Castellanos	10	3.500
Asociación Cooperadora Hogar de Ancianos Alma	San Cristóbal	San Cristóbal	10	3.500
Asociación Cooperadora Hogar de Ancianos Emilio Ortiz	Sastre	San Martín	10	3.500
Asociación Cooperadora Hogar de Ancianos Santa Ana	El Trébol	San Martín	10	3.500
Asociación Cooperadora Hogar de Ancianos San Roque	María Susana	San Martín	10	3.500
Consejo de la Tercera Edad	Reconquista	General Obligado	10	6.000
Asociación Cooperadora Hogar de Ancianos San José	Villa Ocampo	General Obligado	10	10.000
Asociación Cooperadora Hogar de Ancianos El Tajamar	Tartagal	Vera	10	3.500
Hogar de ancianos San Antonio de Padua	Calchaquí	Vera	10	13.000
Asociación Cooperadora Hogar de Ancianos San Cayetano	La Parejas	Belgrano	10	3.500
Asociación Cooperadora Hogar de Ancianos Juan XXIII	Bigand	Caseros	10	3.500
Asociación Cooperadora Hogar de Ancianos Guillermo Jauregui	Máximo Paz	Constitución	10	3.500
Asociación Cooperadora Hogar de Ancianos San Lucas	Serodino	Iriondo	10	3.500
Asociación Cooperadora Hogar de Ancianos Luisa de Migoni	Cañada de Gómez	Iriondo	10	3.500
Asociación Cooperadora Hogar de Ancianos Jorge Rodríguez	Rosario	Rosario	10	23.500
Asociación Vecinal Empalme Graneros	Rosario	Rosario	10	4.000
Centro Comunitario Crecer en Solidaridad	Rosario	Rosario	10	4.000
Asociación Cooperadora Hogar de Ancianos Antón Martín	San J.del Rincón	La Capital	10	15.000
Asoc. Civil Pro Sindicato de amas de Casa de la Rep. Arg.	Santa Fe	La Capital	10	3.534
Asociación Cooperadora Hogar de Ancianos Dr. Alfredo Ricci	Santa Fe	La Capital	10	3.500
Asociación Cooperadora Hogar de Ancianos Ntra. Sra. de la Merced	San Javier	San Javier	10	10.000
Asociación Cooperadora Hogar de Ancianos San Joaquín	Santa Fe	La Capital	10	20.000
Asociación Civil vocación Solidaria	Santa Fe	La Capital	10	24.000
Asociación Pensionados Sociales Ley 5110	Santa Fe	La Capital	10	11.000
Asociación Vecinal Barranquitas Sur	Santa Fe	La Capital	10	8.500
Asociación Mutual Villa Hipódromo	Santa Fe	La Capital	10	8.500
Federación Santafesina de Entidades Vecinales	Santa Fe	La Capital	10	36.000
Colegio Mayor Universitario Mov. Los sin Techo	Santa Fe	La Capital	10	36.000
Federación Santafesina de Entidades de Jubilados y Pensionados	Santa Fe	La Capital	10	8.000
Federación Previsional	Santa Fe	La Capital	10	4.000
Federación de Centros de Jubilados y Pensionados de Santa Fe	Santa Fe	La Capital	10	8.000
Asociación Cooperadora Hogar de Ancianos San Juan Bautista	Chañar Ladeado	Caseros	10	3.500
Asociación Cooperadora Hogar de Ancianos Salas Cobo	Rufino	General López	10	3.500
Centro de Jubilados y Pensionados Provinciales	Venado Tuerto	General López	10	4.300
Comuna de Hughes	Hughes	General López	10	6.000
Subtotal			360	315.834
Ayuda Social				
Nodo Venado Tuerto	Venado Tuerto		40	27.600
Nodo Rafaela	San Cristóbal		207	27.600
Nodo Santa Fe	Santa Fe		75	81.840
Nodo Santa Fe	San Javier		75	27.600
Subtotal			397	164.640
Total			757	480.474

Nota: Información recibida de la Dirección Provincial de Adultos Mayores

Dirección General de Programación y Estadística Hacendal

PROVINCIA DE SANTA FE
DIRECCION PROVINCIAL DE LA TERCERA EDAD
HOGARES OFICIALES PARA ADULTOS MAYORES
CONVENIO DE INTERNACION Y ATENCION MEDICA
Año 2010

INSTITUCION	LOCALIDAD	DEPARTAMENTO	PLAZA	MONTO ANUAL
Con Entidades Privadas				
Hogar de Ancianos Los Quirquinchos	Los Quirquinchos	Caseros	4	28.800
Hogar de Ancianos San Vicente	San Vicente	Castellanos	2	14.400
Hogar de Ancianos La Casa del Abuelo Otoño Feliz	Sunchales	Castellanos	2	14.400
Hogar de Ancianos Pbro. Glacomozzi	Las Toscas	Gral. Obligado	4	28.800
Hogar de Ancianos Ayúdenos a Ayudar - Fundación Malabrigo	Malabrigo	Gral. Obligado	7	50.400
Fundación Don Pedro Hogar de Ancianos	Reconquista	Gral. Obligado	2	14.400
Pequeño Hogar de Ancianos Sgdo. Corazón de Jesús	Bustanza	Iriondo	1	7.200
Asociación Civil Siervos de la Caridad	Santa Fe	La Capital	10	72.000
Sociedad San Vicente de Paul de la República Argentina - Hogar Teodora P. de Aldao	Santa Fe	La Capital	3	21.600
Cáritas Argentina Parroquia Nuestra Señora de Fátima - Hogar de Ancianos San Pío de Pietralcina	Santa Fe	La Capital	2	14.400
Hogar de ancianos Santa Isabel de Hungría	Santa Fe	La Capital	2	14.400
Asociación Mutual Pensionados Sociales Ley N° 5110	Santa Fe	La Capital	3	21.600
Hogar de Ancianos "El Rosario"	Santa Fe	La Capital	3	21.600
Hogar de Ancianos León Dr. Aldo Bustos	Esperanza	Las Colonias	9	64.800
Cáritas Argentina - Hogar de Ancianos Casa Sagrada Familia	San Jerónimo Norte	Las Colonias	6	43.200
Hogar de Ancianos María Eugenia Lucca	Sarmiento	Las Colonias	2	14.400
Hogar de Ancianos Santa Clara	Sta. Clara de B. Vista	Las Colonias	4	28.800
Convención Evangélica Bautista Argentina	Rosario	Rosario	4	28.800
Cáritas Arg.Pquia. Sto.Dgo.Guzmán-Residenc.Geriátrica Sta. Rosa	Gdor. Crespo	San Justo	2	14.400
Hogar de Ancianos Los Abuelos - Asociación Civil	San Lorenzo	San Lorenzo	3	21.600
Asociación Hogar de Ancianos Cañada Rosquín	Cañada Rosquín	San Martín	6	43.200
Asociación Hogar de Ancianos Colonia Belgrano	Colonia Belgrano	San Martín	2	14.400
Cárita Argentina Santa Fe de la Vera Cruz - San Jorge	San Jorge	San Martín	3	21.600
Cárita Argentina Santa Fe de la Vera Cruz - San Jorge	San Jorge	San Martín	3	21.600
Cáritas Parroquial Hogar Madre Teresa de Calcuta	San Martín de las Escobas	San Martín	2	14.400
Cáritas Parroquial Calchaquí - Hogar San Antonio de Padua	Calchaquí	Vera	4	28.800
SAMCo Carcarañá	Carcarañá	San Lorenzo	3	21.600
Subtotal			95	705.600
Con S.A. o Servicios de Atención Médica				
S.A.M.C.O.	Bouquet	Belgrano	3	21.600
S.A.M.C.O.	Monte de Oca	Belgrano	2	14.400
S.A.M.C.O. - Hospital San Carlos	Casilda	Caseros	3	21.600
S.A.M.C.O.	Humberto 1º	Castellanos	2	14.400
S.A.M.C.O.	Bombal	Constitución	2	14.400
S.A.M.C.O.	General Gelly	Constitución	5	13.200
S.A.M.C.O. - Modalidad Internación Geriátrica	Firmat	Gral. López	3	21.600
S.A.M.C.O. - Modalidad Internación Geriátrica	Rufino	Gral. López	2	14.400
S.A.M.C.O. - Modalidad Internación Geriátrica	Pilar	Las Colonias	10	72.000
S.A.M.C.O. - Modalidad Internación Geriátrica	Sta. Clara de B. Vista	Las Colonias	2	14.400
S.A.M.C.O. - Modalidad Internación Geriátrica	Acebal	Rosario	3	21.600
S.A.M.C.O. - Modalidad Internación Geriátrica -Hospital Geriátrico Provincial	Rosario	Rosario	2	14.400
S.A.M.C.O. - Modalidad Internación Geriátrica	Coronda	San Jerónimo	5	36.000
S.A.M.C.O. - Modalidad Internación Geriátrica	San Justo	San Justo	3	21.600
S.A.M.C.O. - Modalidad Internación Geriátrica	Capitán Bermudez	San Lorenzo	3	21.600
Subtotal			50	337.200
Total			145	1.042.800

Nota: Información recibida de la Dirección Provincial de Adultos Mayores

Dirección General de Programación y Estadística Hacendal

PROVINCIA DE SANTA FE
DIRECCION PROVINCIAL DE LA TERCERA EDAD
HOGARES OFICIALES PARA ADULTOS MAYORES
CONVENIO CON COMEDORES EXTERNOS PARA ANCIANOS
Año 2010

INSTITUCION	LOCALIDAD	DEPARTAMENTO	PLAZA	MONTO ANUAL
Comuna de Gato Colorado - Comedor Externo "Fermina Muñoz"	Gato Colorado	9 de Julio	23	33.120
Comuna Villa Minetti - Comedor Externo	Villa Minetti	9 de Julio	14	20.160
Comuna de Josefina - Comedor Externo "Nuestra Señora del Rosario"	Josefina	Castellanos	15	21.600
Comuna de Colonia Mascias	Colonia Mascias	Garay	28	40.320
Comuna de Migueal Torres	Miguel Torres	General López	10	14.400
Asociación Civil Don Pedro	Avellaneda	General Obligado	15	21.600
Cáritas Argentina Parroquia Santa Rosa de Lima - Comedor Cristo Rey	Santa Fe	La Capital	40	57.600
Asociación Mutual Villa Hipódromo	Santa Fe	La Capital	5	7.200
Cáritas Argentina Parroquia Santa Rosa de Lima-Hogar San Joaquín	Santa Fe	La Capital	10	14.400
Biblioteca Taller Aprender Alto Verde	Santa Fe	La Capital	10	14.400
Asociación Vecinal Barranquita Sur	Santa Fe	La Capital	30	43.200
Cáritas Argentina Santa Fe de la Vera Cruz - Parroquia Cristo Obrero	Santa Fe	La Capital	14	20.160
Vocación Solidaria Asociación Civil	Santa Fe	La Capital	10	14.400
Asociación Mutual Los Niños de Gretel	Santa Fe	La Capital	14	20.160
Municipalidad de Santo Tomé	Santa Fe	La Capital	7	10.080
Comuna de Elisa - Comedor Externo	Elisa	Las Colonias	14	20.160
Comuna La Pelada - Comedor Externo San Bernardo	La Pelada	Las colonias	19	27.360
Centro Jubilados y Pensionados de la Tercera Edad "Empalme Solidario"	Rosario	Rosario	7	10.080
Centro Jubilados y Pensionados Nacionales "La Esperanza"	Rosario	Rosario	9	12.960
Movimiento Nacional de Familias Carenciadas	Rosario	Rosario	9	12.960
Centro Jubilados y Pensionados Flor de Ceibo	Rosario	Rosario	21	30.240
Centro Comunitario 11 de octubre	Rosario	Rosario	14	20.160
Asociación Cooperadora Hogar de Ancianos Nuestra Señora de la Merced	San Javier	San Javier	10	14.400
Cáritas Parroquial Nuestra Señora del Luján	San Justo	San Justo	21	30.240
Comuna de Fortín Olmos	Fortín Olmos	Vera	28	40.320
Comuna de Intiyaco	Intiyaco	Vera	35	50.400
Comuna de Tartagal	Tartagal	Vera	9	12.960
Total			441	635.040

Nota: Información recibida de la Dirección Provincial de Adultos Mayores

Dirección General de Programación y Estadística Hacendal

PROVINCIA DE SANTA FE
DIRECCION PROVINCIAL DE LA TERCERA EDAD
HOGARES OFICIALES PARA ADULTOS MAYORES
CONVENIO CON MUNICIPIOS Y COMUNAS
Año 2010

INSTITUCION	LOCALIDAD	DEPARTAMENTO	PLAZA	MONTO ANUAL
Comuna de Club 3º Edad Hogar de Ancianos	Tortugas	Belgrano	2	14.400
Comuna Hogar de Ancianos	San José de la Esquina	Caseros	2	14.400
Comuna Hogar de Ancianos	Sanford	Caseros	1	7.200
Comuna Hogar de Ancianos	Arteaga	Caseros	3	21.600
Comuna Hogar de Ancianos	Godeken	Caseros	1	7.200
Comuna Hogar de Ancianos	Ataliva	Castellanos	2	14.400
Hogar Ancianos El Paraíso	Sta. Clara de Sagüier	Castellanos	2	14.400
Comuna Hogar de Ancianos	Peyrano	Constitución	3	21.600
Hogar Ancianos Pablo Balocchi	Santa Teresa	Constitución	2	14.400
Comuna de Sargento Cabral	Sargento Cabral	Constitución	2	14.400
Comuna de Helvecia	Helvecia	Garay	2	14.400
Comuna de Hogar de Ancianos Pbro. Castellini	Carmen	Gral. López	2	14.400
Comuna Hogar de Ancianos	Maggiolo	Gral. López	2	14.400
Comuna Hogar de Ancianos	Coronel Bogado	Rosario	5	36.000
Comuna Hogar de Abuelos - Mi Casa	Fuentes	San Lorenzo	2	14.400
Comisión Comunal Hogar Ancianos M. Raszko	Villa Mugueta	San Lorenzo	4	28.800
Comuna Hogar de Ancianos - Anita Jardín de Amor	Carlos Pellegrini	San Martín	4	28.800
Comuna Hogar de Ancianos Viejo Pavón	La Gallareta	Vera	2	14.400
Comuna Hogar de Ancianos	Margarita	Vera	2	14.400
Total			45	324.000

Nota: Información recibida de la Dirección Provincial de Adultos Mayores

Dirección General de Programación y Estadística Hacendal

PROVINCIA DE SANTA FE
DIRECCION PROVINCIAL DE LA TERCERA EDAD
HOGARES OFICIALES PARA ADULTOS MAYORES
CONVENIO AYUDA SOCIAL Y RECREACION
Año 2010

INSTITUCION	LOCALIDAD	DEPARTAMENTO	PLAZA	MONTO ANUAL
Recreación				
Asociación Cooperadora Hogar de Ancianos San Cayetano	Las Parejas	Belgrano	30	3.200
Asociación Cooperadora Comedor Comunitario Monseñor Arturo Santantonio	Las Parejas	Belgrano	50	8.930
Asociación Cooperadora Hogar de Ancianos Guillermo Jauregui	Máximo Paz	Constitución	20	3.200
Centro de Jubilados y Pensionados Provinciales	Venado Tuerto	General López	100	4.800
Consejo de la Tercera Edad	Reconquista	General Obligado	120	4.800
Cooperativa Trentinos	Reconquista	General Obligado	16	5.600
Asociación Cooperadora Hogar de Ancianos San Lucas	Serodino	Iriondo	30	3.200
Asociación Cooperadora Hogar de Ancianos Antón Martín	San José del Rincón	La Capital	30	4.000
Asociación de Promoción Comunitaria de Villa Elsa	Santa Fe	La Capital	25	4.000
Asociación Directores de Coros de Santa Fe - ADICOFE	Santa Fe	La Capital	25	7.200
Asociación Civil Sindicato de Amas de Casa de la R.A. - Delegac. Santa Fe	Santa Fe	La Capital	25	3.200
Asociación Civil "Eslabón de Amor"	Santa Fe	La Capital	25	3.200
Asociación "La Vida que trasciende"	Santa Fe	La Capital	25	2.400
Asociación Mutual Pensionados Sociales Ley Nº 5110	Santa Fe	La Capital	25	4.000
Asociación Civil "Abuelos Creativos en Colores"	Santa Fe	La Capital	25	2.400
Asociación Mutual Villa Hipódromo	Santa Fe	La Capital	25	2.400
Asociación Vecinal Barranquitas Oeste	Santa Fe	La Capital	25	6.000
Asociación Vecinal Candiotti Sur	Santa Fe	La Capital	25	2.000
Asociación Vecinal Domingo F. Sarmiento	Santa Fe	La Capital	25	4.000
Asociación Vecinal "Las Delicias"	Santa Fe	La Capital	25	4.000
Asociación Vecinal Progreso Guadalupe Oeste	Santa Fe	La Capital	25	6.400
Asociación Vecinal Pro Mejoras Alto Verde	Santa Fe	La Capital	25	2.000
Asociación Vecinal San Ignacio de Loyola Sur	Santa Fe	La Capital	25	6.000
Asociación Vecinal Villa del Parque	Santa Fe	La Capital	25	6.000
Asociación Vecinal Yapeyú Oeste	Santa Fe	La Capital	25	6.000
Biblioteca Taller Aprender Alto Verde	Santa Fe	La Capital	25	3.200
Colegio Mayor Universitario - Movimiento "Los Sin Techo"	Santa Fe	La Capital	25	28.800
Federación Previsional Santa Fe	Santa Fe	La Capital	25	3.200
Federación Santafesina de Entidades de Jubilados y Pensionados	Santa Fe	La Capital	25	3.200
Vocación Solidaria Asociación Civil	Santa Fe	La Capital	25	9.600
Asociación Civil Saludarte	Santo Tomé	La Capital	25	6.000
Centro Progresista	Rosario	Rosario	50	4.000
Asociación Civil Albergue para Ancianos	San Cristóbal	San Cristóbal	25	3.200
Asociación Civil "Embajada de Amor"	San Lorenzo	San Lorenzo	15	2.000
Asociación Cooperadora Hogar de ancianos Santa Ana	El Trébol	San Martín	20	3.200
Recreación para Adultos Tiempo Libre	Hughes	General López	24	5.400
Asociación Más Vida - Recreación para Adultos Tiempo Libre	Laguna Paiva	La Capital	25	2.400
Subtotal			1.130	183.130
Ayuda Social				
Nodo Santa Fe	Santa Fe	La Capital	340	102.000
Nodo Rosario	Rosario	Rosario	207	62.100
Nodo Rafaela	San Cristóbal	San Cristóbal	75	36.000
Nodo Santa Fe	San Javier	San Javier	75	36.000
Nodo Reconquista	Reconquista	General Obligado	75	36.000
Subtotal			772	272.100
Total			1.902	455.230

Nota: Información recibida de la Dirección Provincial de Adultos Mayores

Dirección General de Programación y Estadística Hacendal

PROVINCIA DE SANTA FE
DIRECCION PROVINCIAL DE LA TERCERA EDAD
HOGARES OFICIALES PARA ADULTOS MAYORES
FORTALECIMIENTO INSTITUCIONAL Y CALIDAD DE PRESTACIONES
Año 2010

INSTITUCION	LOCALIDAD	DEPARTAMENTO	PLAZA	MONTO ANUAL
Asociación Cooperadora Hogar de Ancianos San Cayetano	Las Parejas	Belgrano	35	1.000
Asociación Cooperadora Hogar de Ancianos Juan XXIII	Bigand	Caseros	30	1.000
Asociación Cooperadora Hogar de Ancianos San Juan Bautista	Chañar Ladeado	Caseros	35	1.000
Asociación Cooperadora Hogar de Ancianos Agustín Oliva	Plaza Clucellas	Castellanos	40	1.000
Asociación Cooperadora Hogar de Ancianos Magdalena de Lorenzi	Rafaela	Castellanos	50	1.000
Asociación Cooperadora Hogar de Ancianos Guillermo Jauregui	Máximo Paz	Constitución	25	1.000
Asociación Cooperadora Hogar de Ancianos Salas Cobo	Rufino	General López	35	1.000
Asociación Cooperadora Hogar de Ancianos San José	Villa Ocampo	General Obligado	45	1.000
Asociación Cooperadora Hogar de Ancianos Luisa D. de Migoni	Cañada de Gómez	Iriondo	25	1.000
Asociación Cooperadora Hogar de Ancianos San Lucas	Serodino	Iriondo	35	6.000
Asociación Cooperadora Hogar de Ancianos Artón Martín	San José del Rincón	La Capital	35	2.000
Asociación Cooperadora Hogar de Ancianos Alma	San Cristóbal	San Cristóbal	25	1.000
Asociación Cooperadora Hogar de Ancianos Ntra. Señora de la Merced	San Javier	San Javier	40	1.000
Asociación Cooperadora Hogar de Ancianos San Roque	María Susana	San Martín	35	1.000
Asociación Cooperadora Hogar de Ancianos Santa Ana	El Trébol	San Martín	30	1.000
Asociación Cooperadora Hogar de Ancianos Emilio Ortíz	Sastre	San Martín	45	1.000
Asociación Cooperadora Hogar de Ancianos El Tajamar	Tartagal	Vera	25	1.000
Total			590	23.000

Nota: Información recibida de la Dirección Provincial de Adultos Mayores

Dirección General de Programación y Estadística Hacendal

PROVINCIA DE SANTA FE
DIRECCION PROVINCIAL DE LA TERCERA EDAD
HOGARES OFICIALES PARA ADULTOS MAYORES
CONVENIO CON ENTIDADES - MODALIDAD CUIDADORES DOMICILIARIOS
Año 2010

INSTITUCION	LOCALIDAD	DEPARTAMENTO	PLAZA	MONTO ANUAL
S.A.M.Co	Godeken	Caseros	3	7.920
Asociación Cooperadora Hogar de Ancianos Magdalena de Lorenzi	Rafaela	Castellanos	2	5.280
Asociación Cooperadora Hogar de Ancianos Guillermo Jauregui	Máximo Paz	Constitución	2	5.280
Cooperativa Trentinos	Reconquista	General Obligado	3	7.920
Asociación Cooperadora Hogar de Ancianos San Lucas	Serodino	Iriondo	2	5.280
S.A.M.Co	Arroyo Aguiar	La Capital	5	13.200
S.A.M.Co	Emilia	La Capital	6	15.840
S.A.M.Co	Laguna Paiva	La Capital	18	47.520
S.A.M.Co	Llambi Campbell	La Capital	6	15.840
S.A.M.Co	Monte Vera	La Capital	9	23.760
S.A.M.Co	Nelsón	La Capital	3	7.920
S.A.M.Co	Recreo	La Capital	8	21.120
Asociación Cooperadora Hogar de Ancianos Artón Martín	San José del Rincón	La Capital	2	5.280
S.A.M.Co	Arroyo Seco	Rosario	10	26.400
S.A.M.Co	Pueblo Muñoz	Rosario	4	10.560
S.A.M.Co	Zavalla	Rosario	8	21.120
S.A.M.Co	Arocena	San Jerónimo	5	13.200
S.A.M.Co	Fuentes	San Lorenzo	5	13.200
S.A.M.Co	Villa Mugueta	San Lorenzo	5	13.200
S.A.M.Co	La gallareta	Vera	6	15.840
Municipalidad	San Lorenzo	San Lorenzo	5	13.200
Total			117	308.880

Nota: Información recibida de la Dirección Provincial de Adultos Mayores

Dirección General de Programación y Estadística Hacendal

PROVINCIA DE SANTA FE
DIRECCION PROVINCIAL DE LA TERCERA EDAD
HOGARES OFICIALES PARA ADULTOS MAYORES
Año 2010

INSTITUCION	LOCALIDAD	DEPARTAMENTO	PLAZA	MONTO ANUAL
San Cayetano	Las Parejas	Belgrano	30	94.500
San Juan Bautista	Chañar Ladeado	Caseros	44	138.000
Juan XXIII	Bigand	Caseros	24	81.600
Agustín Oliva	Plaza Clucellas	Castellanos	40	126.000
Magdalena G. De Lorenzi	Rafaela	Castellanos	50	150.000
Guillermo Jauregui	Máximo Paz	Constitución	25	79.500
Salas Cobo	Rufino	General López	30	96.000
San José	Villa Ocampo	General Obligado	42	126.000
Luisa D. De Migoni	Cañada de Gómez	Iriondo	20	64.800
San Lucas	Serodino	Iriondo	25	79.500
Antón Martín	San José del Rincón	La Capital	27	86.850
Dr. Alfredo Ricci	Santa Fe	La Capital	10	31.800
Jorge Raúl Rodríguez	Rosario	Rosario	66	207.000
Alma	San Cristóbal	San Cristóbal	26	84.000
Nuestra Señora de la Merced	San Javier	San Javier	35	109.500
Santa Ana	El Trébol	San Martín	24	77.400
San Roque	María Susana	San Martín	31	97.500
El Tajamar	Tartagal	Vera	20	61.500
Emilio Ortiz	Sastre	San Martín	33	105.000
Total			602	1.896.450

Nota: Información recibida de la Dirección Provincial de Adultos Mayores

Dirección General de Programación y Estadística Hacendar

PROVINCIA DE SANTA FE
DIRECCION PROVINCIAL DE LA TERCERA EDAD
HOGARES OFICIALES PARA ADULTOS MAYORES
VARIOS PROGRAMAS
Año 2010

INSTITUCION	LOCALIDAD	DEPARTAMENTO	PLAZA	MONTO ANUAL
Formación de Promotores Gerontológicos				
Asociación Cooperadora Hogar de Ancianos San Lucas	Serodino	Iriondo	40	8.000
Asociación Civil Saludarte	Santo Tomé	La Capital	40	8.000
Asociación Civil Albergue para Ancianos	San Cristóbal	San Cristóbal	40	12.000
Asociación Cooperadora Hogar de Ancianos Ntra. Señora de la Merced	San Javier	San Javier	40	12.000
Subtotal			160	40.000
Sensibilización Comunitaria				
Asociación Cooperadora Hogar de Ancianos San Lucas	Serodino	Iriondo	130	695
Asociación Cooperadora Hogar de Ancianos Aarón Martín	San José del Rincón	La Capital	300	1.000
Asociación Civil Saludarte	Santo Tomé	La Capital	250	695
Asociación Cooperadora Hogar de Ancianos El Tajamar	Tartagal	Vera	150	1.000
Subtotal			830	3.390
Sistema de Protección de Asistencia Habitacional Transitoria				
Hospital Gumersindo Sayago	Santa Fe	La Capital	10	60.000
Albergue Social Rosario	Rosario	Rosario	10	60.000
Subtotal			20	120.000
Total			1.010	163.390

Nota: Información recibida de la Dirección Provincial de Adultos Mayores

Dirección General de Programación y Estadística Hacendal

PROVINCIA DE SANTA FE
DIRECCION PROVINCIAL DE LA TERCERA EDAD
HOGARES OFICIALES PARA ADULTOS MAYORES
CONVENIO DE INTERNACION Y ATENCION MEDICA
Año 2011

INSTITUCION	LOCALIDAD	DEPARTAMENTO	PLAZA	MONTO ANUAL
Con Entidades Privadas				
Asociación Civil Hogar "La Flor del Norte"	Beravebú	Caseros	3	25.200
Hogar de Ancianos Los Quirquinchos	Los Quirquinchos	Caseros	4	33.600
Hogar de Ancianos San Vicente	San Vicente	Castellanos	2	16.800
Hogar de Ancianos La Casa del Abuelo Otoño Feliz	Sunchales	Castellanos	4	33.600
Hogar de Ancianos Pbro. Glacomozzi	Las Toscas	Gral. Obligado	4	33.600
Hogar de Ancianos Ayúdenos a Ayudar - Fundación Malabrigo	Malabrigo	Gral. Obligado	7	58.800
Fundación Don Pedro Hogar de Ancianos	Reconquista	Gral. Obligado	2	16.800
Pequeño Hogar de Ancianos Sgdo. Corazón de Jesús	Bustanza	Iriondo	1	8.400
Asociación Civil Siervos de la Caridad	Santa Fe	La Capital	10	84.000
Sociedad San Vicente de Paul de la República Argentina - Hogar Teodora P. de Aldao	Santa Fe	La Capital	4	33.600
Cáritas Argentina - Pquia. Ntra. Sra. De Fátima - Hogar San Pío de Pietralcina	Santa Fe	La Capital	2	16.800
Hogar de Ancianos Santa Isabel de Hungría	Santa Fe	La Capital	3	25.200
Asociación Mutual Pensionados Sociales Ley N° 5110	Santa Fe	La Capital	3	25.200
Hogar de Ancianos El Rosario	Santa Fe	La Capital	4	33.600
Hogar de Ancianos León Dr. Aldo Bustos	Esperanza	Las Colonias	9	75.600
Cáritas Argentina - Hogar de Ancianos Casa Sagrada Familia	San Jerónimo Norte	Las Colonias	6	50.400
Hogar de Ancianos Santa Clara	Sta. Clara de B. Vista	Las Colonias	4	33.600
Cáritas Argentina Santa Fe de la Vera Cruz - San Jorge	San Jorge	San Martín	4	33.600
Cáritas Argentina - Santa Fe de la Vera Cruz	San Jorge	San Martín	3	25.200
Asociación Hogar de Ancianos Colonia Belgrano	Colonia Belgrano	San Martín	2	16.800
Cáritas Parroquial Hogar Madre Teresa de Calcuta	San Martín de las Escobas	San Martín	3	25.200
Asociación Hogar de Ancianos Cañada Rosquín	Cañada Rosquín	San Martín	6	50.400
SAMCO Carcarañá	Carcarañá	San Lorenzo	3	25.200
Hogar de Ancianos Los Abuelos Asoc. Civil	San Lorenzo	San Lorenzo	3	25.200
Cáritas Arg.Pquia. Sto.Dgo.Guzmán-Residenc.Geriátrica Sta. Rosa	Gdor. Crespo	San Justo	4	33.600
Cáritas Parroquial Calchaquí - Hogar San Antonio de Padua	Calchaquí	Vera	6	50.400
Subtotal			106	890.400
Con S.A. o Servicios de Atención Médica				
S.A.M.C.O. - Modalidad Internación Geriátrica	Monte de Oca	Belgrano	2	16.800
S.A.M.C.O. - Modalidad Internación Geriátrica		Belgrano	3	25.200
S.A.M.C.O. - Hospital San Carlos - Internación Geriátrica	Casilda	Caseros	3	25.200
S.A.M.C.O. - Modalidad Internación Geriátrica		Castellanos	2	16.800
S.A.M.C.O. - Modalidad Internación Geriátrica	Bombal	Constitución	2	16.800
S.A.M.C.O. - Modalidad Internación Geriátrica	Firmat	Gral. López	3	25.200
S.A.M.C.O. - Modalidad Internación Geriátrica	Rufino	Gral. López	2	16.800
S.A.M.C.O. - Modalidad Internación Geriátrica	Pilar	Las Colonias	10	84.000
S.A.M.C.O. - Modalidad Internación Geriátrica	Sta. Clara de B. Vista	Las Colonias	2	16.800
S.A.M.C.O. - Modalidad Internación Geriátrica	Acebal	Rosario	5	42.000
S.A.M.C.O. - Modalidad Internación Geriátrica	San Justo	San Justo	5	42.000
S.A.M.C.O. - Modalidad Internación Geriátrica		San Jerónimo	4	33.600
S.A.M.C.O. - Modalidad Internación Geriátrica	Capitán Bermudez	San Lorenzo	3	25.200
S.A.M.C.O. - Modalidad Internación Geriátrica -Hospital Regional Vera	Vera	Vera	4	33.600
Subtotal			50	420.000
Total			156	1.310.400

Nota: Información recibida de la Dirección Provincial de Adultos Mayores

Dirección General de Programación y Estadística Hacendal

PROVINCIA DE SANTA FE
DIRECCION PROVINCIAL DE LA TERCERA EDAD
HOGARES OFICIALES PARA ADULTOS MAYORES
CONVENIO CON COMEDORES EXTERNOS PARA ANCIANOS
Año 2011

INSTITUCION	LOCALIDAD	DEPARTAMENTO	PLAZA	MONTO ANUAL
Comuna de Gato Colorado - Comedor Externo "Fermina Muñoz"	Gato Colorado	9 de Julio	23	33.120
Comuna Villa Minetti - Comedor Externo	Villa Minetti	9 de Julio	14	20.160
Comuna de Josefina - Comedor Externo "Nuestra Señora del Rosario"	Josefina	Castellanos	15	21.600
Comuna de Colonia Mascías	Colonia Mascías	Garay	28	40.320
Comuna de Migueal Torres	Miguel Torres	General López	10	14.400
Asociación Civil Don Pedro	Avellaneda	General Obligado	15	21.600
Cáritas Argentina Parroquia Santa Rosa de Lima - Comedor Cristo Rey	Santa Fe	La Capital	40	57.600
Asociación Mutual Villa Hipódromo	Santa Fe	La Capital	5	7.200
Cáritas Argentina Parroquia Santa Rosa de Lima-Hogar San Joaquín	Santa Fe	La Capital	10	14.400
Biblioteca Taller Aprender Alto Verde	Santa Fe	La Capital	10	14.400
Asociación Vecinal Barranquita Sur	Santa Fe	La Capital	30	43.200
Cáritas Argentina Santa Fe de la Vera Cruz - Parroquia Cristo Obrero	Santa Fe	La Capital	14	20.160
Asociación Mutual Los Niños de Grete!	Santa Fe	La Capital	20	28.800
Asociación Vecinal Yapeyú Oeste	Santa Fe	La Capital	10	14.400
Asociación Vecinal Bernardino Rivadavia	Santa Fe	La Capital	10	4.800
Asociación Vecinal Villa Las Flores	Santa Fe	La Capital	10	4.800
Municipalidad de Santo Tomé	Santo Tomé	La Capital	7	10.080
Comuna de Elisa - Comedor Externo	Elisa	Las Colonias	14	20.160
Comuna La Pelada - Comedor Externo San Bernardo	La Pelada	Las colonias	19	27.360
Centro Jubilados y Pensionados de la Tercera Edad "Empalme Solidario"	Rosario	Rosario	7	10.080
Centro Jubilados y Pensionados Nacionales "La Esperanza"	Rosario	Rosario	9	12.960
Movimiento Nacional de Familias Carenciadas	Rosario	Rosario	9	12.960
Centro Jubilados y Pensionados Flor de Ceibo	Rosario	Rosario	21	30.240
Centro Comunitario 11 de octubre	Rosario	Rosario	14	20.160
Asociación Cooperadora Hogar de Ancianos Nuestra Señora de la Merced	San Javier	San Javier	19	30.080
Cáritas Parroquial Nuestra Señora del Luján	San Justo	San Justo	26	37.440
Comuna de Fortín Olmos	Fortín Olmos	Vera	28	40.320
Comuna de Intiyaco	Intiyaco	Vera	35	50.400
Comuna de Tartagal	Tartagal	Vera	11	18.560
Comuna Constitución	Constitución	Constitución	5	42.000
Total			488	723.760

Nota: Información recibida de la Dirección Provincial de Adultos Mayores

Dirección General de Programación y Estadística Hacendal

PROVINCIA DE SANTA FE
DIRECCION PROVINCIAL DE LA TERCERA EDAD
HOGARES OFICIALES PARA ADULTOS MAYORES
CONVENIO CON MUNICIPIOS Y COMUNAS
Año 2011

INSTITUCION	LOCALIDAD	DEPARTAMENTO	PLAZA	MONTO ANUAL
Comuna de Club 3º Edad Hogar de Ancianos	Tortugas	Belgrano	2	16.800
Comuna Hogar de Ancianos	San José de la Esquina	Caseros	2	16.800
Comuna Hogar de Ancianos	Sanford	Caseros	2	16.800
Comuna Hogar de Ancianos	Godeken	Caseros	2	16.800
Comuna Hogar de Ancianos		Caseros	3	25.200
Hogar Ancianos El Paraíso	Sta. Clara de Sagüer	Castellanos	2	16.800
Comuna Hogar de Ancianos	Peyrano	Constitución	3	25.200
Hogar Ancianos Pablo Balocchi	Santa Teresa	Constitución	4	33.600
Comuna de Sargento Cabral	Sargento Cabral	Constitución	2	16.800
Comuna de Helvecia	Helvecia	Garay	4	33.600
Comuna de Hogar de Ancianos Pbro. Castellini	Carmen	Gral. López	2	16.800
Comuna Hogar de Ancianos	Maggiolo	Gral. López	2	16.800
Ctro. Jubilados y Pensionados de Villa Guillermina	Villa Guillermina	Gral. Obligado	4	33.600
Comuna		Iriondo	2	16.800
Comuna Hogar de Ancianos	Coronel Bogado	Rosario	7	58.800
Comuna Hogar de Abuelos - Mi Casa	Fuentes	San Lorenzo	2	16.800
Comisión Comunal Hogar Ancianos M. Raszko	Villa Mugueta	San Lorenzo	6	50.400
Municipalidad de San Lorenzo		San Lorenzo	5	31.200
Comuna Hogar de Ancianos - Anita Jardín de Amor	Carlos Pellegrini	San Martín	7	58.800
Comuna Hogar de Ancianos Viejo Pavón	La Gallareta	Vera	5	42.000
Comuna Hogar de Ancianos	Margarita	Vera	2	16.800
Total			70	577.200

Nota: Información recibida de la Dirección Provincial de Adultos Mayores

Dirección General de Programación y Estadística Hacendal

PROVINCIA DE SANTA FE
DIRECCION PROVINCIAL DE LA TERCERA EDAD
HOGARES OFICIALES PARA ADULTOS MAYORES
CONVENIO AYUDA SOCIAL
Año 2011

INSTITUCION	LOCALIDAD	DEPARTAMENTO	PLAZA	MONTO ANUAL
Ayuda Social				
Nodo Santa Fe	Santa Fe	La Capital	600	300.000
Nodo Rosario	Rosario	Rosario	100	120.000
Nodo Rafaela	San Cristóbal	San Cristóbal	40	30.000
Nodo Reconquista	Reconquista	General Obligado	100	100.000
	Venado Tuerto	General López	50	50.000
Total			890	600.000

Nota: Información recibida de la Dirección Provincial de Adultos Mayores

Dirección General de Programación y Estadística Hacendal

PROVINCIA DE SANTA FE
DIRECCION PROVINCIAL DE LA TERCERA EDAD
HOGARES OFICIALES PARA ADULTOS MAYORES
CONVENIO CON ENTIDADES - MODALIDAD CUIDADORES DOMICILIARIOS
Año 2011

INSTITUCION	LOCALIDAD	DEPARTAMENTO	PLAZA	MONTO ANUAL
Sistema Protección Asistencia Habitacional Transitoria para Adultos	Tostado	9 de Julio	5	10.400
Asociación Cooperadora Hogar de Ancianos San Cayetano	Las Parejas	Belgrano	2	4.160
Asociación Cooperadora Hogar de Ancianos Juan XXIII	Bigand	Caseros	2	4.160
S.A.M.Co	Godeken	Caseros	3	18.720
Asociación Cooperadora Hogar de Ancianos Agunstin Oliva	Plaza Clucellas	Castellanos	4	8.320
Asociación Cooperadora Hogar de Ancianos Magdalena de Lorenzi	Rafaela	Castellanos	2	4.160
Asociación Civil Renacimiento	Ramona	Castellanos	3	6.240
S.A.M.Co	General Gelly	Constitución	5	13.000
Asociación Cooperadora Hogar de Ancianos Guillermo Jauregui	Maximo Paz	Constitución	2	4.160
Asociación Cooperadora Hogar de Ancianos Salas Cobo	Rufino	Gral. López	4	8.320
Cooperativa Trentinos	Reconquista	Gral. Obligado	3	18.720
Asociación Cooperadora Hogar de Ancianos San José	Villa Ocampo	Gral. Obligado	2	4.160
Asociación Cooperadora Hogar de Ancianos Luisa de Migoni	Cañada de Gómez	Iriondo	2	4.160
Asociación Cooperadora Hogar de Ancianos San Lucas	Serodino	Iriondo	4	24.960
S.A.M.Co	Arroyo Aguiar	La Capital	5	31.200
S.A.M.Co	Emilia	La Capital	6	37.440
S.A.M.Co	Laguna Paiva	La Capital	15	93.600
Asociación Civil Manantiales	Laguna Paiva	La Capital	3	6.240
S.A.M.Co	Llambi Campbell	La Capital	6	37.440
S.A.M.Co	Monte Vera	La Capital	9	56.160
S.A.M.Co	Nelson	La Capital	3	18.720
S.A.M.Co	Recreo	La Capital	8	49.920
Asociación Cooperadora Hogar de Ancianos Antón Martín	San José del Rincón	La Capital	5	13.000
Sistema Protección Asistencia Habitacional Transitoria para Adultos	Santa Fe	La Capital	2	4.160
Biblioteca Taller Aprender	Santa Fe	La Capital	3	6.240
Colegio Mayor Universitario	Santa Fe	La Capital	10	20.800
Vocación Solidaria Asociación Civil	Santa Fe	La Capital	12	74.880
Municipalidad de Santo Tomé	Santo Tomé	La Capital	2	4.160
S.A.M.Co	Pueblo Muñoz	Rosario	4	24.960
Hospital Provincial de Rosario	Rosario	Rosario	2	12.480
Asociación Cooperadora Hogar de Ancianos Jorge Rodríguez	Rosario	Rosario	7	19.600
Sistema Protección Asistencia Habitacional Transitoria para Adultos	Rosario	Rosario	3	8.400
S.A.M.Co	Zavalla	Rosario	8	49.920
S.A.M.Co	Arroyo Seco	Rosario	10	62.400
Asociación Albergue Coop. Hogar Anc. San Cristóbal	San Cristóbal	San Cristóbal	5	10.400
S.A.M.Co	Arocena	San Jerónimo	5	13.000
Asociación Albergue Coop. Hogar Anc. Santa Ana	El Trébol	San Martín	3	8.400
S.A.M.Co	Fuentes	San Lorenzo	5	31.200
S.A.M.Co	Villa Mugueta	San Lorenzo	5	31.200
Asociación Cooperadora Hogar de Ancianos San Roque	María Susana	San Martín	2	5.600
Hogar de Ancianos Emilio Ortiz	Sastre	San Martín	2	5.600
S.A.M.Co	La Gallareta	Vera	6	37.440
Asociación Cooperadora Hogar de Ancianos El tajarar	Tartagal	Vera	2	5.600
Total			201	913.800

Nota: Información recibida de la Dirección Provincial de Adultos Mayores

Dirección General de Programación y Estadística Hacendal

PROVINCIA DE SANTA FE
DIRECCION PROVINCIAL DE LA TERCERA EDAD
HOGARES OFICIALES PARA ADULTOS MAYORES
Año 2011

INSTITUCION	LOCALIDAD	DEPARTAMENTO	PLAZA	MONTO ANUAL
San Cayetano	Las Parejas	Belgrano	30	120.750
San Juan Bautista	Chañar Ladeado	Caseros	44	170.700
Juan XXIII	Bigand	Caseros	24	104.800
Cmuna Hogar de Ancianos		Caseros	3	25.200
Agustín Oliva	Plaza Clucellas	Castellanos	40	156.000
Magdalena G. De Lorenzi	Rafaela	Castellanos	50	171.900
Guillermo Jauregui	Máximo Paz	Constitución	25	103.500
Salas Cobo	Rufino	General López	30	126.600
San José	Villa Ocampo	General Obligado	42	147.900
Luisa D. De Migoni	Cañada de Gómez	Iriondo	20	91.200
San Lucas	Serodino	Iriondo	25	106.650
Antón Martín	San José del Rincón	La Capital	27	114.525
Dr. Alfredo Ricci	Santa Fe	La Capital	10	41.250
María Eugenia Lucca		Las Colonias	2	16.800
Jorge Raúl Rodríguez	Rosario	Rosario	66	295.500
Convención Evangélica Bautista Argentina		Rosario	4	33.600
Alma	San Cristóbal	San Cristóbal	26	115.650
Nuestra Señora de la Merced	San Javier	San Javier	35	137.100
Santa Ana	El Trébol	San Martín	24	109.200
San Roque	María Susana	San Martín	31	125.100
Emilio Ortiz	Sastre	San Martín	33	133.650
El Tajamar	Tartagal	Vera	20	89.100
Total			611	2.536.675

Nota: Información recibida de la Dirección Provincial de Adultos Mayores

Dirección General de Programación y Estadística Hacendal

**Provincia de Santa Fe
Dirección Provincial de la Tercera Edad
Convenios
Período 2006 - 2011**

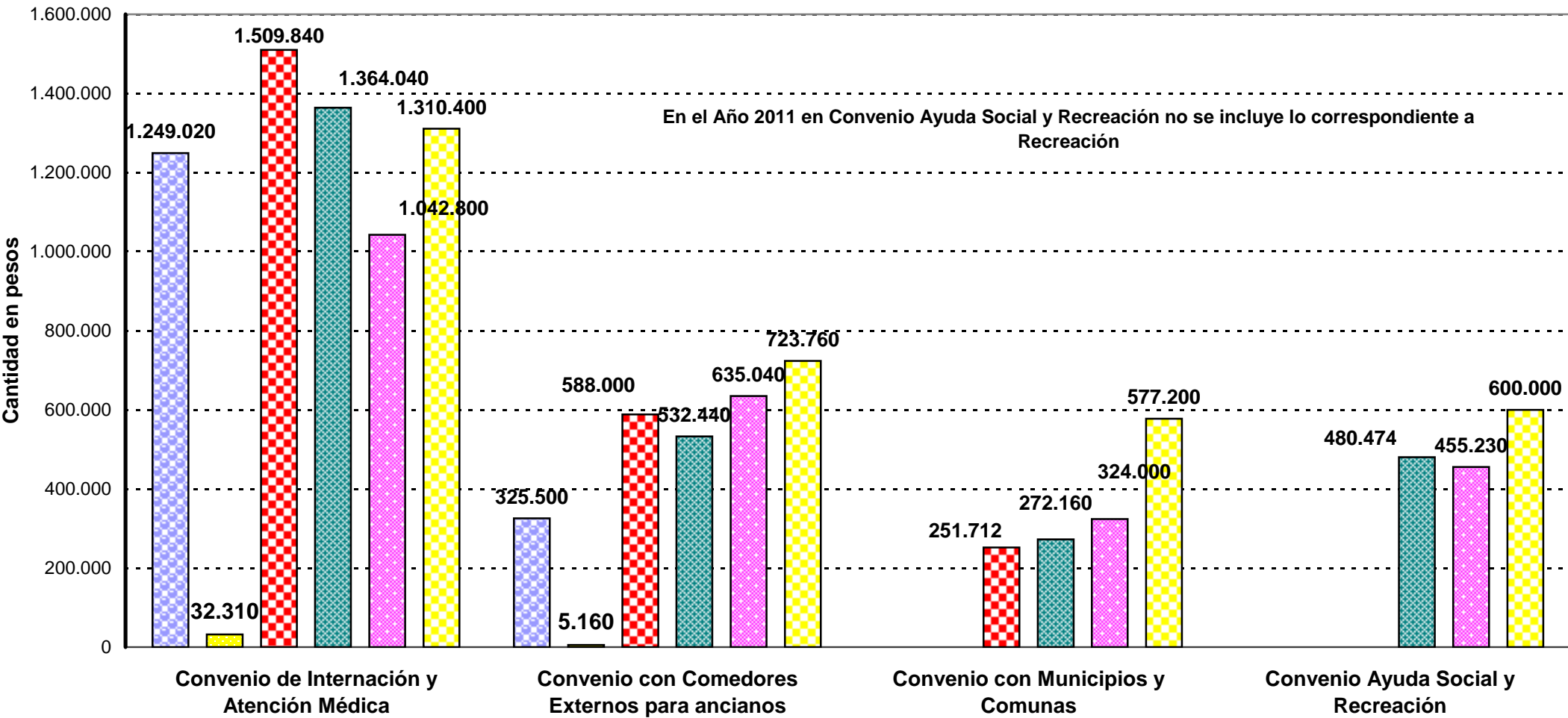

PROVINCIA DE SANTA FE

DIRECCION PROVINCIAL DE LA TERCERA EDAD

HOGARES OFICIALES PARA ADULTOS MAYORES

EVOLUCION RELATIVA DEL NUMERO DE PLAZAS EN EL PERIODO 1996 - 2011

ESTABLECIMIENTO	LOCALIDAD	DEPARTAMENTO	AÑO INAUG.	PLAZAS																
				1996	1997	1998	1999	2000	2001	2002	2003	2004	2005	2006	2007	2008	2009	2010	2011	
Dr. Alfredo Ricci	Santa Fe	La Capital	1981	6	10	10	10	10	10	10	10	12	12	10	10	10	10	10	10	10
Antón Martín	Rincón	La Capital	1978	7	24	24	24	24	29	29	30	30	24	25	27	24	27	27	27	27
Ntra. Sra. de la Merced	San Javier	San Javier	1978	11	50	50	50	50	80	80	55	57	50	35	35	30	35	35	35	35
El Tajamar	Tartagal	Vera	1985	7	21	21	22	22	20	20	24	25	20	20	20	20	20	20	20	20
San José	Villa Ocampo	General Obligado	1980	15	42	42	42	42	63	63	48	51	42	42	42	42	42	42	42	42
Alma	San Cristóbal	San Cristóbal	1987	23	23	23	23	23	23	30	30	32	33	26	26	26	26	26	26	26
Magdalena De Lorenzi	Rafaela	Castellanos	1964	48	52	52	55	55	42	42	55	55	50	50	50	50	50	50	50	50
Agustín Oliva	Clucellas	Castellanos	1980	25	34	34	39	39	39	39	40	40	39	40	40	39	40	40	40	40
Emilio Ortiz	Sastre	San Martín	1987	20	24	24	31	31	31	35	40	40	33	33	33	33	33	33	33	33
Santa Ana	El Trébol	San Martín	1985	24	24	24	24	24	24	24	27	27	24	24	24	24	24	24	24	24
San Roque	María Susana	San Martín	1980	12	23	23	24	24	23	31	31	31	31	31	31	31	31	31	31	31
San Cayetano	Las parejas	Belgrano	1976	16	30	30	30	30	23	30	35	35	30	30	30	30	30	30	30	30
Luisa de Migoni	Cañada de Gómez	Iriondo	1981	20	20	20	20	20	20	21	20	20	20	20	20	20	20	20	20	20
San Lucas	Serodino	Iriondo	1977	20	25	25	23	23	23	23	30	30	25	25	25	25	25	25	25	25
Juan XXIII	Bigand	Caseros	1981	12	15	15	14	14	14	14	17	17	13	24	24	25	24	24	24	24
San Juan Bautista	Ch. Ladeado	Caseros	1985	36	36	36	44	44	44	44	44	46	44	44	44	44	44	44	44	44
Salas Cobo	Rufino	Gral. López	1981	8	22	22	20	20	20	20	21	21	20	30	30	25	30	30	30	30
Guillermo Jauregui	Máximo Paz	Constitución	1965	24	22	22	21	21	21	23	26	26	21	25	25	21	25	25	25	25
Jorge R.Rodríguez	Rosario	Rosario	1976	75	70	70	70	70	70	70	77	77	66	66	66	67	66	66	66	66
TOTAL				409	567	567	586	586	619	648	662	672	595	600	602	586	602	602	602	602

FUENTE: Datos suministrados por la Dirección Prov. de la Tercera Edad, Secretaría de Est. de Promoción Comunitaria.

NOTAS: (1) Elaboración propia en base a la citada fuente.

(2) Datos correspondientes al ejercicio 2001, modificados por la fuente. Incluye la atención diurna y Comedor Externo.

Provincia de Santa Fe
Dirección Provincial de la Tercera Edad
Nº de Plazas
Período 2006 - 2011

En el Año 2011 en Convenio Ayuda Social y Recreación no se incluye lo correspondiente a Recreación

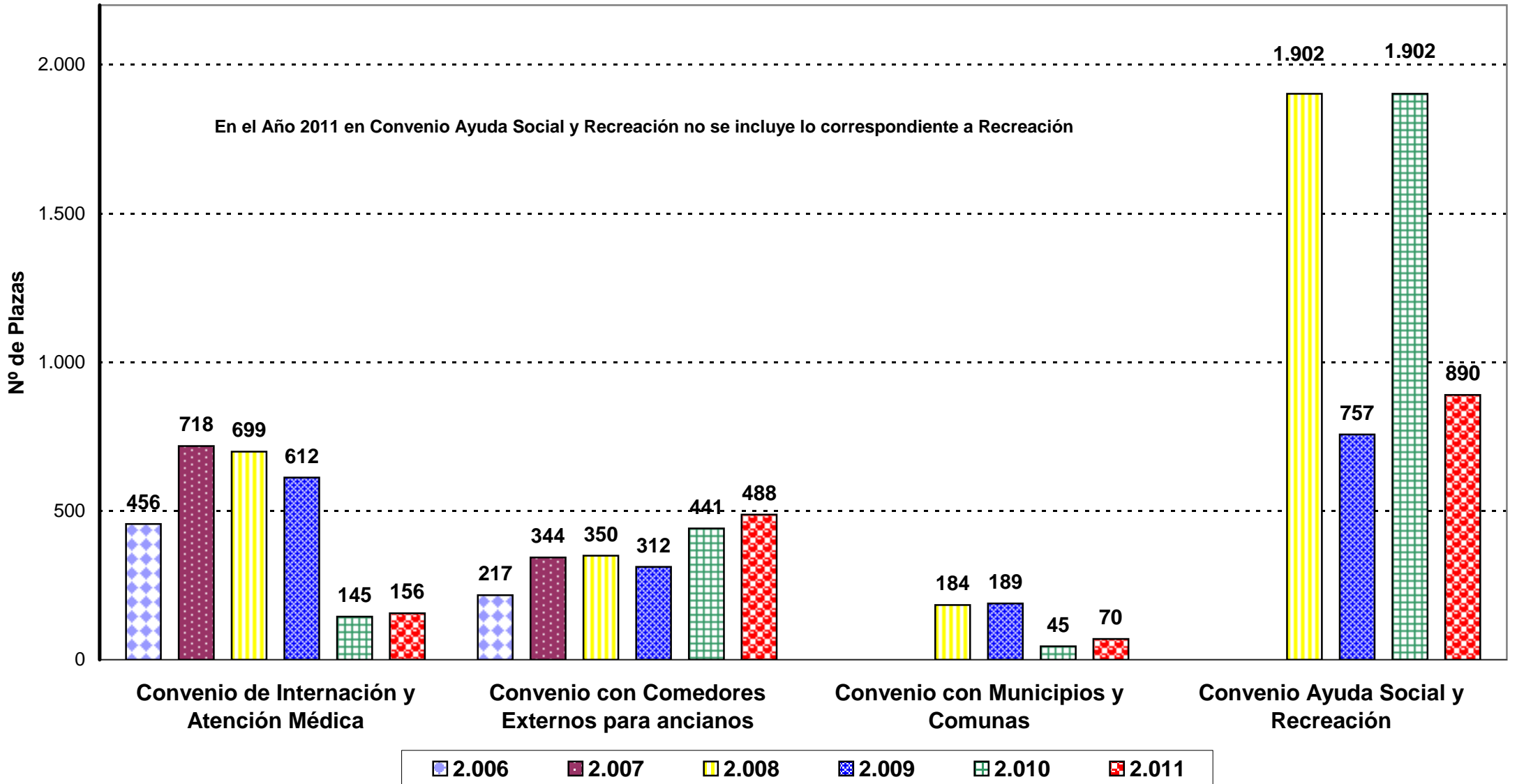

PROVINCIA DE SANTA FE
DIRECCION PROVINCIAL DE LA TERCERA EDAD
PLAZAS OCUPADAS EN HOGARES OFICIALES PARA ADULTOS MAYORES
PERIODO 1996 - 2011

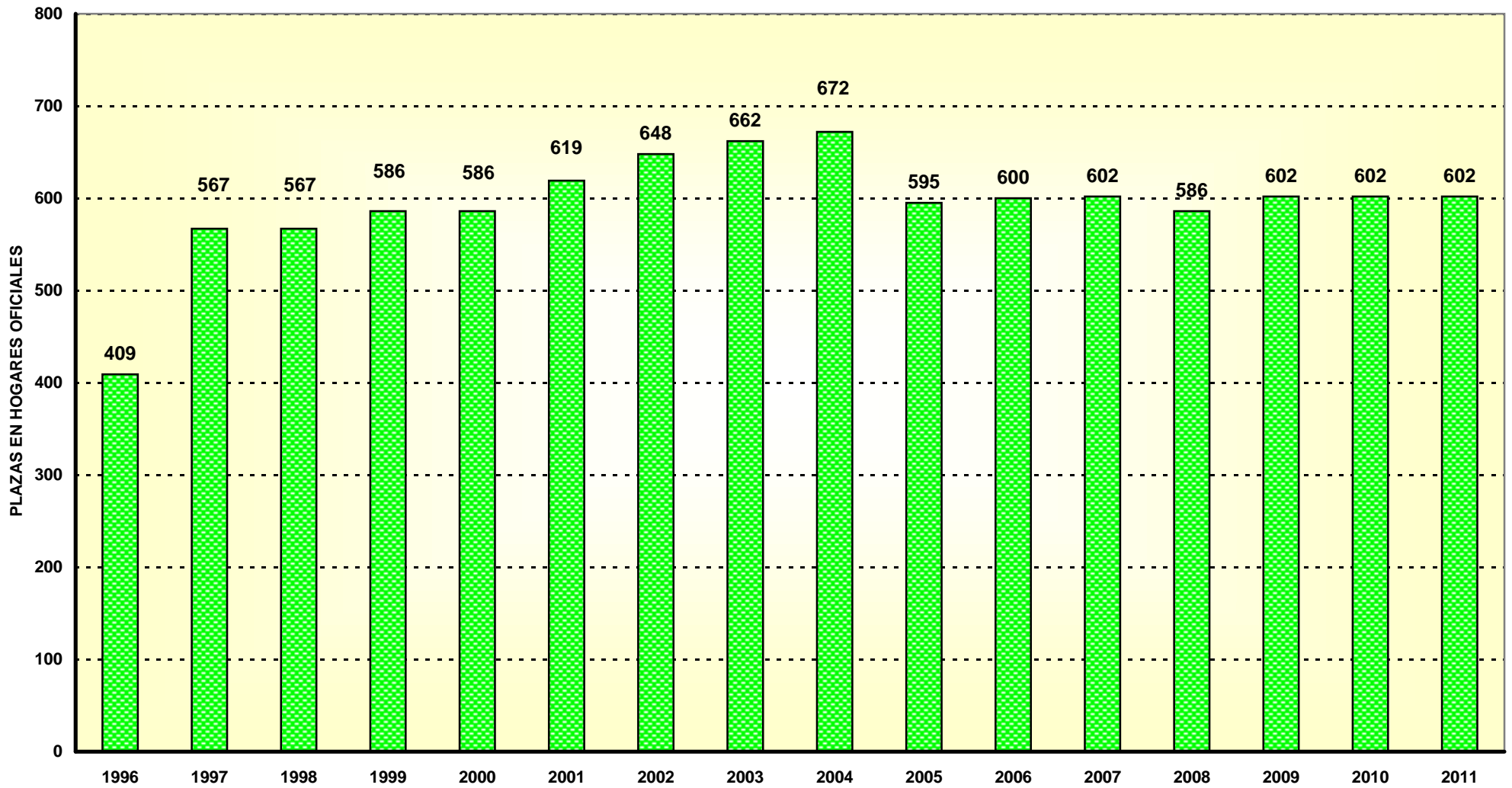

Informe sobre Programas de “Ayuda Social para Personas Discapacitadas”

Los datos que se informan corresponden a los programas que se desarrollan en algunos casos a partir de 2008 y en otros a partir del año 2009 y ellos son:

- **Programa de Ayuda a Personas con discapacidad:** el objetivo es brindar ayuda económica a personas con discapacidad, destinados a solventar diferentes necesidades (sillas de ruedas, prótesis y órtesis, audífonos, otros).

- **Programa Carenciados – Sistema Unico de Prestaciones Básicas:** consiste en el reconocimiento de prestaciones básicas descritas en la Ley Nacional N° 24.901 y sus reglamentaciones aprobadas por Decretos N° 762/97 y 1193/98 del Poder Ejecutivo Nacional. El Gobierno de Santa Fe se suscribió al Convenio marco de adhesión gradual con el Directorio del Sistema Unico de Prestaciones Básicas para Personas con Discapacidad de Nivel Nacional. Este programa está dirigido a personas que no cuentan con cobertura médica. En este programa se tiene información del año 2008 permitiendo una mayor comparación.

- **Programa de Apoyo a la Educación Física en las Escuelas Especiales:** consiste en un apoyo financiero a las escuelas públicas especiales de la Provincia de Santa Fe, de cada uno de los nodos regionales provinciales para la adquisición de material deportivo de la clase de educación física, intentándose estimular la creación de programas recreativos - deportivos para personas con discapacidad.

- **Programa de Creación de Hogares para Personas Discapacitadas:** responde a un sistema alternativo de contención social para las situaciones donde se deban atender necesidades esenciales. Se incluyen hospitales o efectores públicos de salud dependiente del Ministerio de Salud de la Provincia de Santa Fe para el alquiler de espacios físicos para ser destinados a estos programas.

- **Programa de Apoyo a Municipios y Comunas en la Instalación de Espacios de Atención a la Discapacidad:** propone el apoyo financiero a municipios y comunas de la Provincia, de cada uno de los nodos regionales para la instalación de espacios de atención a tal fin.

- **Programa de Apoyo Institucional a Emprendimientos de Producción:** creación y regularización de emprendimientos para garantizar un espacio de inclusión social. Subsidios para construcción de espacios edilicios y equipamientos, como así también, la compra de materia prima de producción.

- **Programa de Apoyo Institucional a ONG:** incluye los centros de día, centros de estimulación temprana y la Federación Santafesina de Entidades de Discapacitados.

- **Programa de Apoyo a Organismos Públicos y Privados:** centro recreativo de Educación Física Especial CREFE.

- **Programa de Refuncionalización de la Red Provincial de Unidades de Rehabilitación:** consiste en el estudio de riesgo de patologías discapacitantes teniendo en cuenta regiones sanitarias, evaluación de recursos existentes y establecimiento de un plan de acción. Apoyo económico a hospitales y efectores públicos de salud.

- **Programa de Apoyo Institucional a Organismos no Gubernamentales:** fomenta la creación y regularización de los servicios de prestaciones de rehabilitación terapéutico - educativas y asistenciales.

- **Programa de Apoyo Económico Personal para Emprendimientos Productivos:** apoyo económico para emprendimientos de producción para personas con discapacidad mayores de 18 años de edad.

- **Banco de Préstamos de Elementos:** préstamo de elementos en comodato definidas como ayudas técnicas.

Se incorporan gráficos representativos sobre los diferentes programas prestados en los años 2009 y 2011 y del Sistema Unico de Prestaciones Básicas a partir del 2008. El monto total invertido en el año 2009 en los diferentes programas es de \$ 1.210.842,19; siendo el de mayor valor **el Programa Apoyo Organismos Públicos y Privados;** en el año 2010 el monto fue de \$ 356.204,35; y para el período 2011 fue de \$ 1.416.958,93, siendo el año de mayor entrega para los Programas de Ayuda Social a personas con discapacidad. Cabe destacar que estos montos corresponden a los Programas Apoyo Organismos Públicos y Privados, Municipios y Comunas, ONG, Organismos Públicos y Privados, Institucional a emprendimientos de Producción, refuncionalización de la red provincial de unidad de rehabilitación y Programas de Apoyo Económico a personas para emprendimientos productivos.

En el Programa Carenciados – Sistema Unico de Prestaciones Básicas se observa que los montos utilizados en el año 2008 fue de \$1.418.720,02, en el año 2009 de \$1.668.939,46, en el 2010 de \$2.414.865,94, este último muestra un incremento respecto al anterior de 45% y respecto al 2008 de 70% y finalmente en el 2011 de \$2.817.481,11; superando al 2010 en un 17% y al 2008 en un 98%.

Respecto a los Préstamos de Elementos en el año 2010 se utilizó \$1.401.966,14 y en el 2011 fue de \$745.314,14; y el programa “Carenciados - Sistema Unico de Prestaciones Básicas” hace referencia a la asistencia que se le da a las personas con discapacidad que no cuentan con cobertura médica siendo el monto destinado en el 2011 de \$2.817.481,11 y representa un incremento respecto al año de inicio (2008) del 99%, prácticamente se duplicó la cifra.

Provincia de Santa Fe

Programas de Ayuda Social para Personas con Discapacidad

Período 2009 - 2011

Institución	Localidad	Año	Monto Subsidiado
Programa Apoyo Organismos Públicos y Privados			1.104.163,44
Asoc. CREER - C.D. Y C.E.T.	Cayastá	2009	10.000,00
Comunidad Terapéutica de Ayuda a Ns. Especiales - Hogar con Ctro. de día	Angel Gallardo	2009	65.096,25
Nueva Cultura - ONGs	Santa Fe	2009	67.309,00
CADI - Ctro. de Apoyo al Discapacitado	San Lorenzo	2009	72.716,62
Ctro. De Estimulación Temprana "Azulin Azulado"	Rafaela	2009	44.775,52
Ctro. de Día Ocupacional "San José"	Angel Gallardo	2009	50.000,00
ADALPE Santo Tomé	Santo Tomé	2009	19.896,60
Taller Protegido Rosario	Rosario	2009	70.477,47
Federación Santafesina de entidades de Discapacitados FESEDI	Rosario	2009	10.000,00
Hospital Vera Candioti	Santa Fe	2009	232.980,85
Homimem	Santa Fe	2009	43.821,00
Un Mundo Especial	Santa Fe	2009	50.000,00
AANE - Centro de Día Ubajay - TPP	Esperanza	2009	49.402,00
Comuna de El Arazá	El Arazá	2009	30.000,00
Centro Recreativo de Educación Física Especial CREFE	Rosario	2009	53.900,00
Comuna Santo Domingo - Centro de Día "El Jacarandá"	Santo Domingo	2009	80.000,00
"Nazareth" Taller Granja Protegido de Producción - Asociación Mutual	Rosario	2009	67.886,38
Municipalidad de Tostado para SAMCO	Tostado	2009	32.000,00
Hospital Vera Candioti	Santa Fe	2009	48.901,75
Asociación Coop. del Hospital Central de Reconquista	Reconquista	2009	5.000,00
Prog. de Apoyo Institucional a Emprendim. de Prod.			57.240,00
Talle Protegido Villa gobernador Gálvez	Villa Gob. Gálvez	2009	50.000,00
Asociación Civil Convivencias - Taller Terapéutico	Carcaraña	2009	7.240,00
Prog. de Refuncionalización de la Red Prov. Unid. Rehab.			49.438,75
Unidad de Rehabilitación del Hospital Mira y López	Santa Fe	2009	49.438,75
Total período			1.210.842,19
Prog. de Apoyo a la Educ. Física en Esc. Especiales			16.876,19
Escuela Especial Nº 2087 "Dr. Silvestre Begnis"	Recreo	2010	2.951,30
Escuela Especial Nº 2045 "Dr. Oscar Oñativia"	Venado Tuerto	2010	2.181,00
Escuela Especial Nº 2032 "Dr. Francisco Castellanos"	Santo Tomé	2010	2.933,50
Escuela Especial Nº 2117 Valentín Haury - Centro Rehabilitación para Personas con Discapacidad Visual	Santa Fe	2010	2.987,50
Escuela Especial Formación Laboral "Un espacio para crecer" Nº 2082	Santa Fe	2010	2.824,00
Escuela Especial Nº 2123	Serodino	2010	2.998,89
Programa Apoyo a Municipios y Comunas			31.392,98
Municipalidad de El Trébol - Area de Discapacidad	El Trébol	2010	2.869,00
Municipalidad de Villa Gobernador Gálvez - C.A.D.	Villa Gob. Gálvez	2010	15.040,98
Comuna de Gral. Lagos a favor "Espacio de Trabajo en Talleres para Discapacitados" - Centro Cultural	General Lagos	2010	10.322,00
Gabinete Social de la Municipalidad de Firmat	Firmat	2010	3.161,00
Programa Apoyo Institucional a ONG			36.956,03
Centro de Día Alas	Ceres	2010	23.121,03
Federación Santafesina de Entidades de Discapacitados (FESEDI)	Rosario	2010	5.000,00
Centro de Estimulación Temprana "Azulin Azulado"	Rafaela	2010	8.835,00
Programa Apoyo Organismos Públicos y Privados			75.811,49
Centro Recreativo de Educación Física Especial CREFE	Rosario	2010	12.200,00
Centro de Día el Angel de la Guarda	Tostado	2010	63.611,49
Prog. de Apoyo Institucional a Emprendim. de Prod.			114.535,52
CADI - Centro de Apoyo al Discapacitado	San Lorenzo	2010	49.488,30
Taller Protegido Rosario	Rosario	2010	49.534,22
Taller Protegido de Producción "Un Espacio para Todos"	Las Rosas	2010	10.000,00

Institución	Localidad	Año	Monto Subsidiado
Asoc. Civil ELINA ex Internas del Agudo Avila	Rosario	2010	5.513,00
Prog. de Refuncionaliz. de Red Prov. de Unid. de Rehabil.			80.632,14
Hospital Coronda	Coronda	2010	31.322,00
SAMCO	Villa Ocampo	2010	49.310,14
Total período			356.204,35
Prog. de Apoyo a la Educ. Física en Esc. Especiales			24.848,53
Escuela Especial Nº 2041 y Ctro. de Educ. Fís. en Esc. Esp.	Gálvez	2011	2.799,00
Escuela Nº 2050 Teresa de Calcuta	Rosario	2011	2.998,50
Escuela special para Sordos e Hipoacúsicos Nils Eber Nº 1305	Santa Fe	2011	2.995,00
Escuela Especial Nº 2116	Helvecia	2011	3.123,00
Escuela Especial Nº 2043	San Jorge	2011	2.072,50
Escuela Especial Formación Laboral Nº 2111	Santa Fe	2011	2.386,40
Escuela Especial Part. Incorporada Nº 1410 Concordia	Romang	2011	3.000,00
Escuela Especial Nº 2072	Pérez	2011	2.999,43
Escuela Especial Nº 2105 "Tiempo de Amor"	Fray Luis Beltrán	2011	2.474,70
Programa Apoyo a Municipios y Comunas			96.871,70
Comuna de Pilar	Pilar	2011	17.156,60
Comuna de coronel Bogado	Coronel Bogado	2011	74.560,00
Comuna de Carreras	Carreras	2011	5.155,10
Programa Apoyo Institucional a ONG			403.953,69
Asociación CREER - C.D. Y C. E. T.	Cayastá	2011	18.585,15
Nueva Cultura	Santa Fe	2011	58.989,04
Centro de Día el Angel de la Guarda	Tostado	2011	57.082,00
Federación Santafesina de Entidades de Discapitados	Rosario	2011	5.000,00
ALPI	Rafaela	2011	63.247,50
CAMCO	Santa Fe	2011	201.050,00
Prog. de Apoyo Institucional a Emprendim. de Prod.		2011	214.421,34
CADI - Centro de Apoyo al Discapacitado	San Lorenzo	2011	59.459,46
Taller Protegido Rosario	Rosario	2011	50.141,50
Asociación de Ayuda al Niño y Adolescente con Discapacidad	Coronda	2011	13.070,37
CO.DIS.CO. (Taller Protegido)	Villa Constitución	2011	30.375,00
Fundación Síntesis	Rosario	2011	5.000,01
Nazareth Taller Granja Protegido de Producción	Rosario	2011	56.375,00
Prog. de Refuncionaliz. de Red Prov. de Unid. de Rehabil.		2011	672.190,77
Hospital de Reconquista	Reconquista	2011	40.332,50
SAMCO Tostado	Tostado	2011	196.573,00
Hospital de Casilda	Casilda	2011	290.750,00
SAMCO Sanford	Sanford	2011	25.256,05
SAMCO "Islas Malvinas"	Godeken	2011	23.413,00
Centro de Día para Niños del Hospital Mira y López	Santa Fe	2011	21.796,50
Hospital de Villa Gobernador Gálvez	Villa Gobernador		
	Gálvez	2011	50.069,71
Hospital Sayago a favor Centro de Día Rosalía Peirotén	Santa Fe	2011	24.000,01
Prog. de Apoyo Econ. Pers. P/Emprendimientos Productivos			4.672,90
Sr. Norberto Sotelo	Santa Fe	2011	763,00
Srta. Silvia Boschetti	Carcarañá	2011	2.667,00
Sr. Raúl Sarmiento	Carcarañá	2011	1.242,90
Total período			1.416.958,93
Total			2.984.005,47

Fuente: Información recibida de la Subsecretaría de Inclusión para Personas con Discapacidad

Dirección General de Programación y Estadística Hacendal

**Provincia de Santa Fe
Programas de Ayuda Social
Período 2009 - 2011**

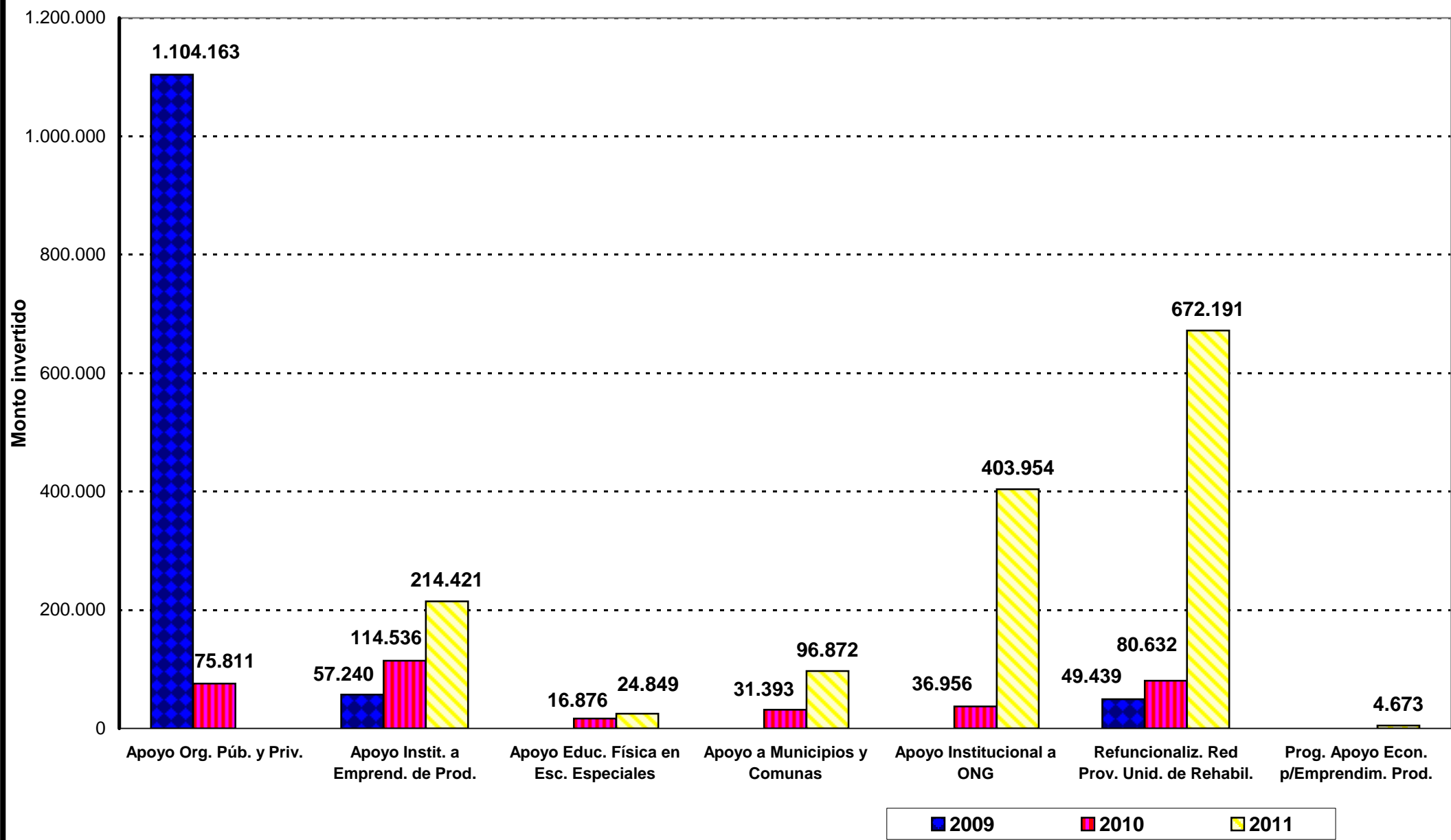

Provincia de Santa Fe
Servicios de Ayudas Sociales
 Período 2008 - 2011

Servicios	Montos
Carenciados - Sistema Unico de Prestaciones Básicas	8.320.006,55
Año 2008	1.418.720,04
Año 2009	1.668.939,46
Año 2010	2.414.865,94
Año 2011	2.817.481,11
Préstamos de Elementos	2.147.280,28
Año 2010	1.401.966,14
Año 2011	745.314,14
Total	10.467.286,83

Nota: * En los Préstamos de Elementos se incluyen elementos ortopédicos y audífonos
 * En el concepto Carenciados - Sist. Unico de Prestaciones Básicas se establece prestaciones a todas las personas con discapacidad que no cuentan con cobertura médica; según Ley Nacional Nº 24.901 y por medio de Convenio efectuado por el Gobierno de la Provincia de Santa Fe

Fuente: Información suministrada por la Subsecretaría de Inclusión Social para Personas con Discapacidad

Dirección General de Programación y Estadística Hacendal

Provincia de Santa Fe
Sistema Unico de Prestaciones Básicas a Discapacitados
Período 2008 - 2011

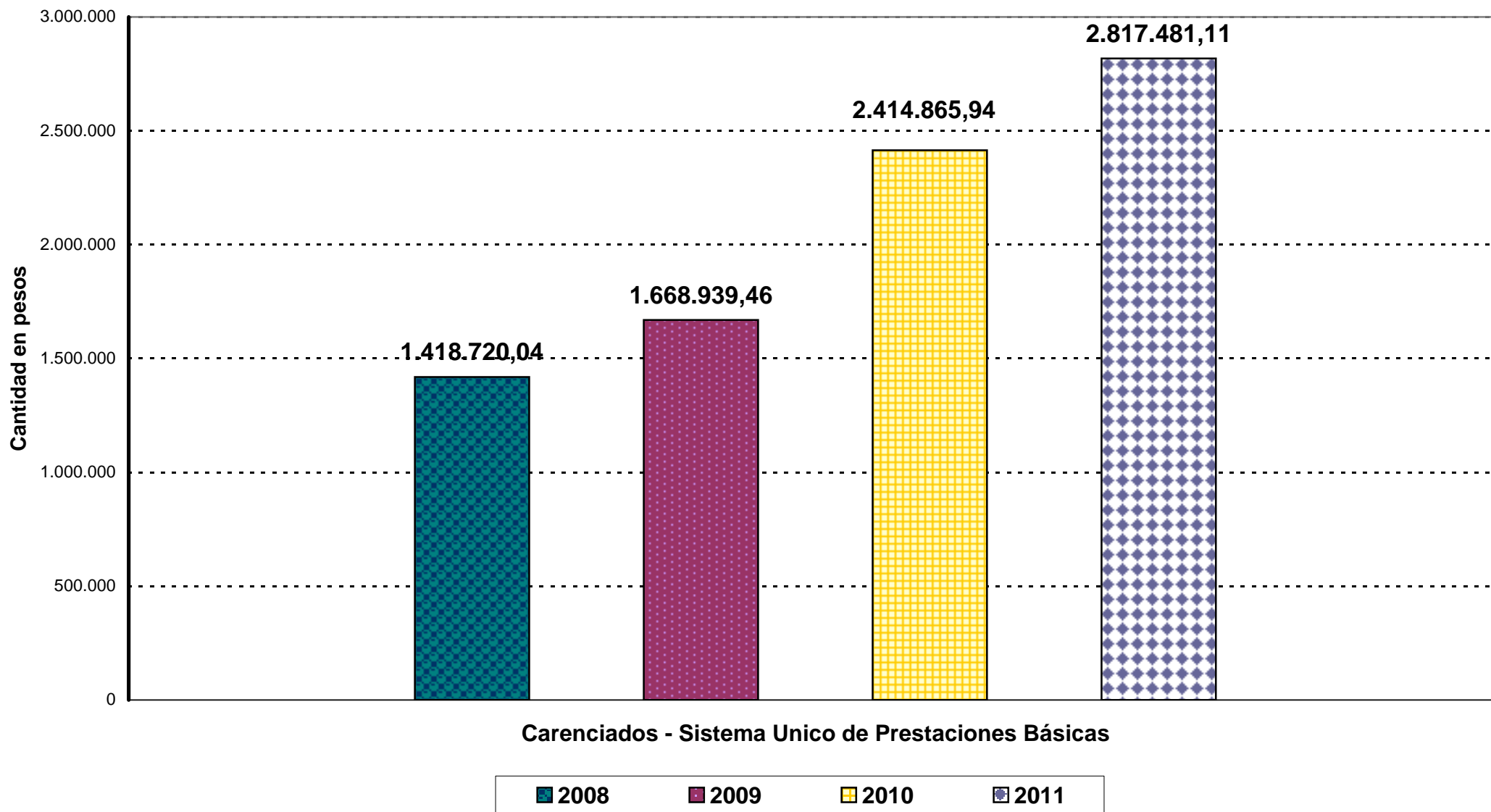

Desarrollo Deportivo

Se detalla dentro de lo que corresponde al área de deporte una serie de programas que a partir del año 2008 permiten y favorecen el desarrollo de las actividades deportivas en la Provincia.

Los Programas que se aplican anualmente son aquellos que se engloban como Propios de Deporte Comunitario y Escolar constituido por:

- Juegos Evita, Santafesinos, Interescolares y Comunitarios
- Juegos Deportivos Evita a nivel Nacional y Sudamericano
- Escuelas de Formación Deportiva – Eventos

Como subprogramas se llevan a cabo los siguientes:

- Juegos en Red – Encuentros del Deporte Escolar
- Adultos Mayores
- Encuentro en tu Plaza

Se incorporan aquellos que refieren a Subsidios a Clubes, Asociaciones, Federaciones, Escuelas y Centros de Educación Física.

El objetivo de los mismos es permitir el desarrollo de actividades físicas y recreativas respecto a eventos deportivos de competencia y desarrollo individual, como también, la comunicación e integración de los individuos en sus diferentes edades.

En cuanto a los programas los montos destinados a los mismos en cada período a partir del año 2008 estuvo comprendido entre los \$4.500.000 y los \$6.400.000 y los subsidios otorgados a CO.PRO.DE. significaron \$2.300.000 para el período de inicio y los \$4.000.000 aproximadamente para el año 2011.

En relación a los subprogramas, la cantidad de personas que se vieron beneficiadas con los mismos fue para el año 2008 de 34.472 para ir aumentando en los años subsiguientes y llegar en el año 2011 a 129.694 personas.

Se detalla la cantidad de deportistas que recibieron becas en el mencionado período, y aquellas que conforman los Servicios de Fortalecimiento Institucional a Actividades Federativas en los años 2010 y 2011; estimulando a participar a deportistas federados en las diversas competencias deportivas de la Provincia. Se adjunta cuadros de los previamente mencionados.

PROVINCIA DE SANTA FE
SECRETARIA DE DESARROLLO DEPORTIVO
PROGRAMAS Y DESARROLLO DE ACTIVIDADES DE FORMACION DOCENTE
 Período 2008 - 2011

PROGRAMAS	2008	2009	2010	2011
Propio de Deporte Comunitario y Escolar (1)	558.642	300.000	1.462.000	1.808.000
Becas y Pasantías	1.157.000	974.000	1.130.000	2.066.458
<i>Escuela Formación Deportiva</i>	<i>447.000</i>	<i>287.440</i>	<i>208.650</i>	<i>289.508</i>
<i>Becas a Deportistas</i>	<i>710.000</i>	<i>686.560</i>	<i>921.350</i>	<i>1.776.950</i>
Subsidios por Deporte Comunitario, Federado y Escolar (2)	435.850	1.783.000	1.414.980	1.352.000
Fortalecimiento Institucional - Deporte Federado			47.000	100.000
Escuelas de Formación Deportiva	2.300.000	1.440.000	1.000.000	1.000.000
Total	4.451.492	4.497.000	5.053.980	6.326.458

Nota: (1) Juegos Evita, Santafesinos, Interescolares y Comunitarios

Juegos Deportivos Evita (Nacional y Sudamericano)

Escuelas de formación Deportiva - Eventos

Subprogramas :

Juegos en Red - Encuentros del Deporte Escolar

Adulto Mayor

Encuentro en tu Plaza

(2) Subsidios a Clubes, Asociaciones, Federaciones, Escuelas, Centros de Educación Física

Fuente: Subsecretaría de Desarrollo Deportivo - Ministerio de Desarrollo Social

DIRECCION GENERAL DE PROGRAMACION Y ESTADISTICA HACENDAL

PROVINCIA DE SANTA FE
PROGRAMAS Y DESARROLLO DE ACTIVIDADES DE FORMACION DOCENTE
PERIODO 2008 - 2011

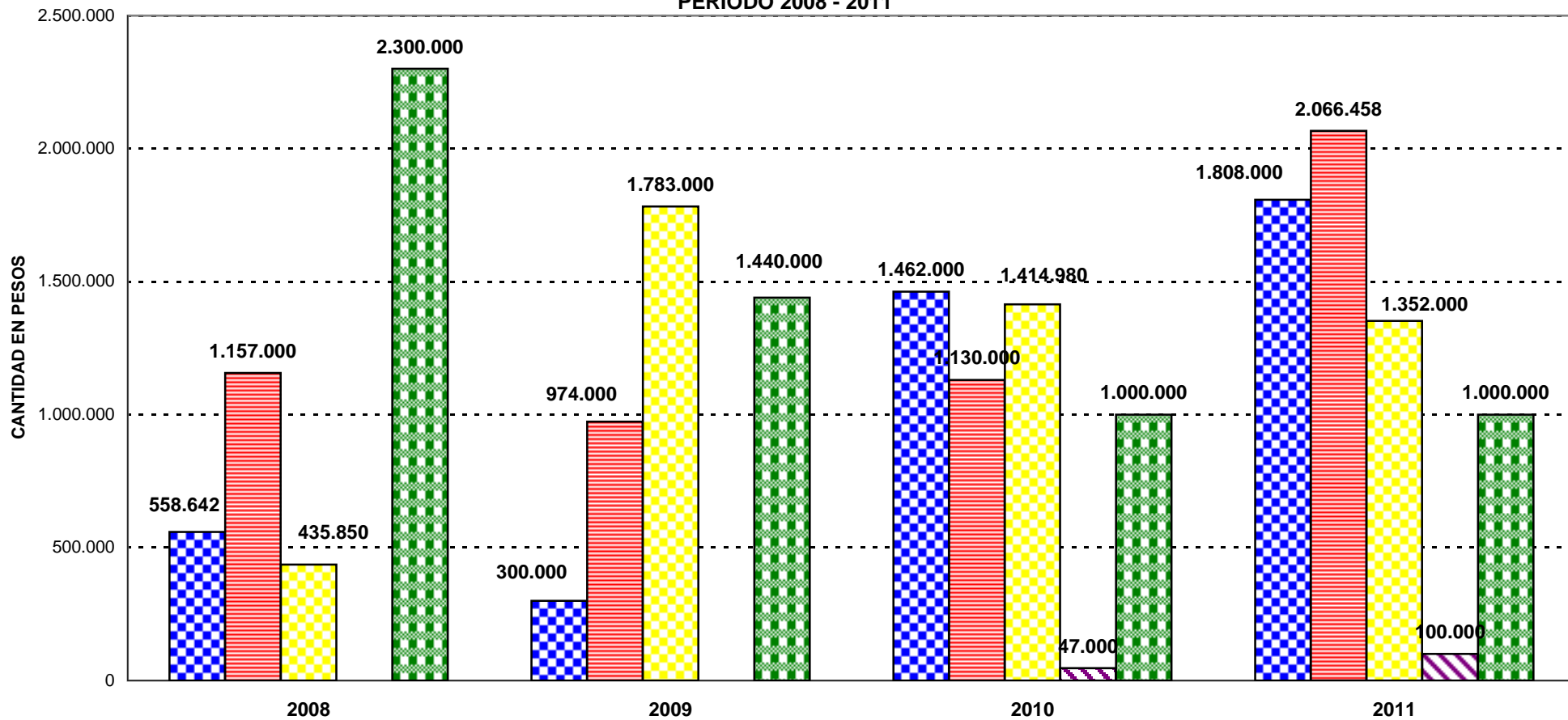

- Propio de Deporte Comunitario y Escolar
- Subsidios por Deporte Comunitario, Federado y Escolar
- Escuelas de Formación Deportiva
- Becas y Pasantías
- Fortalecimiento Institucional - Deporte Federado

PROVINCIA DE SANTA FE
SECRETARIA DE DESARROLLO DEPORTIVO
CANTIDAD DE CIUDADANOS QUE PERCIBEN LOS SERVICIOS

CANTIDAD CIUDADANOS/PROGRAMAS	2008	2009	2010	2011
Juegos Santafesinos Interescolares y Comunitarios	9.972	27.300	37.506	38.464
Subprogramas	24.500	55.310	74.600	91.230
<i>Juegos en Red</i>	22.000	38.310	40.100	42.430
<i>Encuentros en tu Plaza</i>		14.000	30.000	42.000
<i>Adultos Mayores</i>	2.500	3.000	4.500	6.800
Total	34.472	82.610	112.106	129.694

Fuente: Subsecretaría de Desarrollo Deportivo - Ministerio de Desarrollo Social

DIRECCION GENERAL DE PROGRAMACION Y ESTADISTICA HACENDAL

PROVINCIA DE SANTA FE
CANTIDAD DE CIUDADANOS QUE PERCIBEN LOS SERVICIOS
PERIODO 2008 - 2011

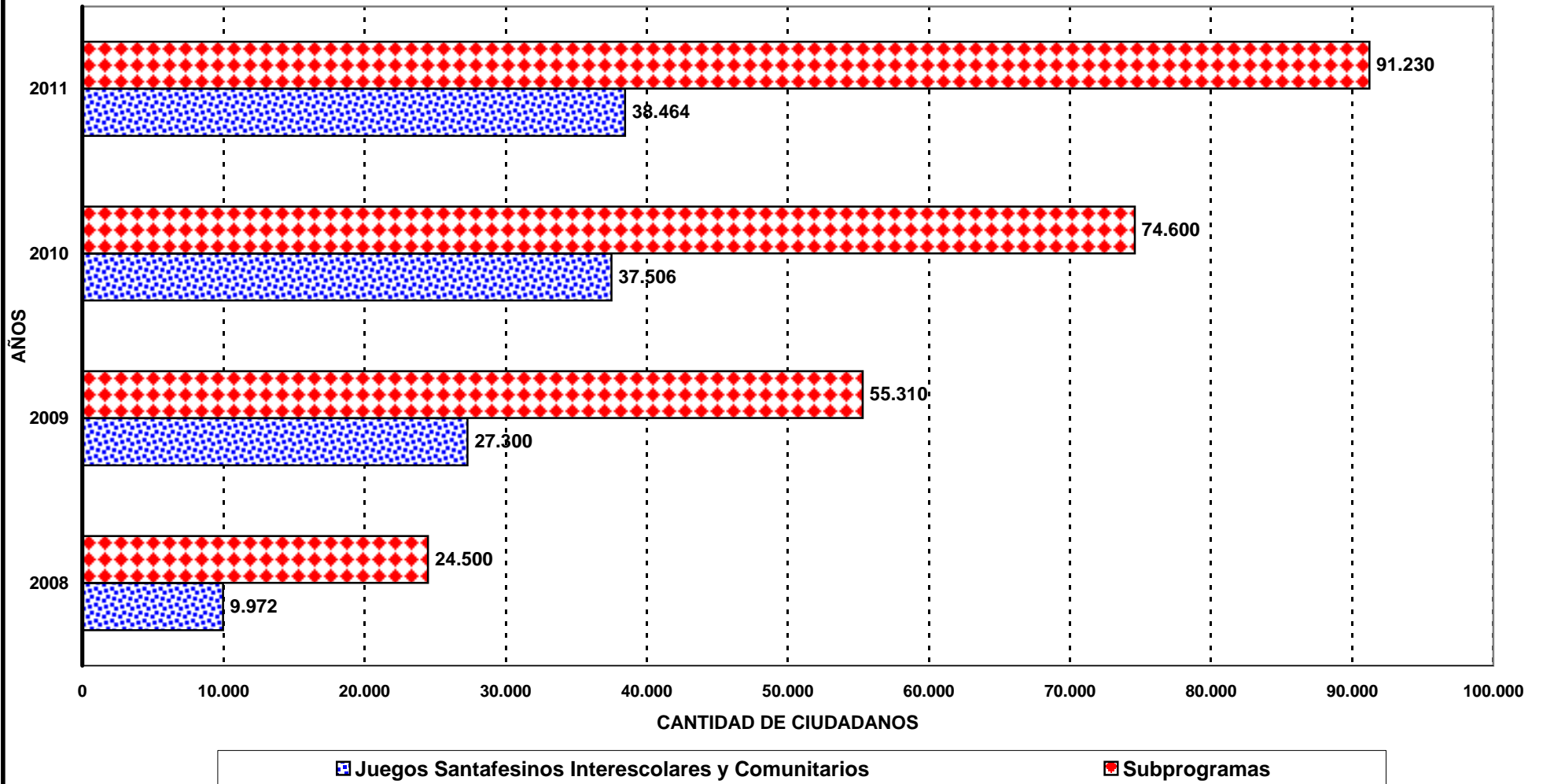

***CIENCIA, TECNOLOGÍA E
INNOVACIÓN***

Provincia de Santa Fe**Secretaría de Estado de Ciencia, Tecnología e Innovación****Cantidad de Programas y beneficiarios**

Período 2008 - 2011

Año	Programa	Organismos	Beneficiario	Título	Monto Subsidio
2008	1,1	ROSCYTEC	Ing. Daniel Fabio Ricci	Desarrollo e implementación de sistemas electrónicos multipropósito de monitoreo y control dedicado a máquinas agrícolas	\$30.000,00
2008	1,1	ROSCYTEC	Sebastián Horacio Lagorio	Desarrollo de Productos Biológicos p/Tratamientos de Efluentes Industriales y Desechos Líquidos de Comunas	\$30.000,00
2008	1,1	ROSCYTEC	Ind. Metalúrgica de Solari S.A.	Desarrollo, puesta a punto y adecuación a normas internacionales de un pulsador neumático alternado para ordeño mecánico de vacas, ovejas y cabras.	\$25.000,00
2008	1,1	ROSCYTEC	Proind Ingeniería S.R.L.	Dispositivo para la caracterización de Aisladores Eléctricos de Resina Epoxi y Poliéster utilizados en la Industria y Redes de Distribución	\$27.400,00
2008	1,1	ROSCYTEC	Bioezfera S.R.L.	Investigación y obtención de Micro-algas para su cultivo destinadas a la producción de biodiesel.	\$12.000,00
2008	1,1	ROSCYTEC	Diagramma S.A.	Optimización de la secreción de proteínas en levaduras a escala industrial	\$29.100,00
2008	1,1	UNL	ResScreen S.R.L.	Diseño y Validación de un Kit para la detección de residuos de plaguicidas organofosforados en cítricos	\$30.000,00
2008	1,1	UNL	Celint S.A.	Obtención a escala piloto de alfa celulosa a partir de linters de algodón como medio filtrante para la industria alimenticia.	\$30.000,00
2008	1,1	UNL	Epifania	Desarrollo de un conservante biológico para agregar valor a la producción de un panificado formulado en base a harina de trigo.	\$30.000,00

Año	Programa	Organismos	Beneficiario	Título	Monto Subsidio
2008	1,1	UNL	Giuliani S.A.	Desarrollo de celdas modulares para almacenamiento de materiales en procesos de elaboración de alimentos animales	\$30.000,00
2008	1,1	UNL	Lessel SH	Optimización de la tecnología de producción de ácidos grasos poliinsaturados Omega-3 de cadena larga en cultivos de microalgas	\$30.000,00
2008	1,1	UNL	SIXma S.R.L.	Optimización de Macrotúneles destinados a la Protección de Cultivos	\$30.000,00
2008	1,1	Fundac. de Universidad Nacional de Rosario	Ingeniería de Aguas Rosario S.A.	Remoción de arsénico (As) y fluoruros (F) en aguas subterráneas mediante coagulación-adsorción y doble filtración rápida.	\$25.000,00
2008	1,1	Fundación Unidad Académica Reconquista	Darío Humberto Díaz	Fábrica de artículos para premios y homenajes (trofeos, medallas, placas, grabaciones, etc.) Fundición de metales no ferrosos; desarrollo de artículos especiales para premiación y matricería para las mismas.	\$18.000,00
2008	1,1	Universidad Tecnológica Nacional	Ingeniería SIRI Consultora S.A.	Estudio de biorremediación de efluentes industriales conteniendo metales a escala piloto	\$25.000,00
2008	1,3	Fundac. de Universidad Nacional de Rosario	García de la Cruz, Gerardo Rubén	Implantes dentales de titanio con superficie de anclaje para perno muñón cementado.	\$20.000,00
2008	1,3	PTLC	Laura Ibañez – "Biosmética"	Investigación, Desarrollo y Elaboración de Exopolisacáridos	\$20.000,00
2008	1,3	PTLC	Javier Vich Berlanga	Desarrollo y producción de materiales de uso odontológico	\$20.000,00
2008	1,3	UNL	V y V SA – Establecimiento Las Brisas	Desarrollo de negocio: Producción competitiva de frambuesas orgánicas para el mercado internacional.	\$20.000,00
2008	1,3	UNL	ResScreen S.R.L.	Ajuste final de variables e implementación del plan comercial de un kit para la detección de antibióticos en leche	\$17.391,00

Año	Programa	Organismos	Beneficiario	Título	Monto Subsidio
2008	1,3	Fundac. de Universidad Nacional de Rosario	Diego Mario Portesio	Desarrollo y fabricación de una calesitas automática para la impresión textil.	\$18.000,00
2008	1,3	Fundación Fac. Ingeniería de Rosario	Dielfe SRL	Desarrollo de un Plan de Negocios para la Evaluación de la Implementación de un Nuevo Sistema Modulado para Muebles para Cocinas	\$15.000,00
2008	1,3	Fundación Fac. Ingeniería de Rosario	Sergio Esteban Grimi	Plan de negocios para aplicación SMS sobre el Proyecto Control Inteligente Dispositivos Remotos Autónomos (CIDRA)	\$9.450,00
2008	1,3	Fundación Fac. Ingeniería de Rosario	DONCRAY SA	Desarrollo de un Plan de Negocios para la Comercialización de Etiquetas Impresas Centradas para el Mercado de la Fruta Premium a partir de la Adaptación de la Impresión de Etiquetas para Rollos de Papel Higiénico	\$10.000,00
2008	1,3	CIDETER	IMEC Metalmecánica S.R.L.	Plan de negocios para el desarrollo de un servidor neumático de siembra	\$15.575,00
2008	1,3	CIDETER	Lácteos Colonia Médici	Elaboración de Queso fundido adicionado con fermentos probióticos presentado en bisnagas de 90 grs.	\$18.760,00
2008	1,3	CIDETER	Asfaltos Trinidad S.A.	Adecuación y puesta en marcha de una planta de producción de emulgente asfáltico sintético	\$20.000,00
2008	1,4	Fundación para Desarrollo Regional	Panadería y Heladería Passerini S.R.L		\$4.970,00
2008	1,4	Fundación Fac. Ingeniería de Rosario	Colinet Trotta S.A.	Apoyo a la Capacitación de Recursos Humanos en nuevas tecnologías	\$10.000,00
2008	1,4	Facultad Regional de Santa Fe	Software Santa Fe S.A.		\$10.000,00
2008	1,4	CIDETER	INDUSTRIAS D'ASCANIO S.R.L.		\$10.000,00

Año	Programa	Organismos	Beneficiario	Título	Monto Subsidio
2008	1,4	CIDETER	Juan Carlos Ottaviani		\$10.000,00
2008	1,4	Fundación Unidad Académica Reconquista	Las López		\$10.000,00
2008	1,4	CIDETER	Juan Pablo Romero		\$8.710,00
2008	1,4	Fundación para el Desarrollo Regional	Tron S.A.		\$10.000,00
2008	2,1	ROSCYTEC	CONICET	Desarrollo y validación inteligente de nuevas metodologías analíticas para el control de calidad de productos de interés farmacéutico	\$30.000,00
2008	2,1	Facultad Regional de Santa Fe	CECOVI – UTN FACULTAD REGIONAL SANTA FE	Pre-diagnóstico de la situación del hábitat de comunidades indígenas de la provincia de Santa Fe.	\$29.500,00
2008	2,1	Fundación del Instituto de Biología Molecular y Celular de Rosario	Facultad de Ciencias Médicas UNR	Desarrollo de un método de concentración de <i>Mycobacterium tuberculosis</i> en muestras clínicas y u aplicación al diagnóstico.	\$30.000,00
2008	2,1	ROSCYTEC	Facultad de Ciencias Políticas y Relaciones Internacionales	Etnografía de Tablada: memorias de proyectos de participación colectiva.	\$25.056,00
2008	2,1	ROSCYTEC	CIFASIS-CONICET	Desarrollo de biomodelos computacionales para pacientes diabéticos a fin de estimar adecuadamente las dosis de insulina a aplicarse	\$30.000,00
2008	2,1	ROSCYTEC	Instituto de Física de Rosario	Física Computacional: Diseño de una estrategia de trabajo interdisciplinar para la escuela media.	\$11.500,00
2008	2,1	UNL	Universidad Nacional del Litoral	Identificación rápida de cueros de carpincho (<i>Hydrochoerus hydrochaeris</i>) utilizando marcadores moleculares	\$14.929,95

Año	Programa	Organismos	Beneficiario	Título	Monto Subsidio
2008	2,1	UNL	Universidad Nacional del Litoral	Modelado, Optimización y Análisis de Factibilidad de Procesos de Compostaje para la Valorización de Residuos Sólidos Urbanos	\$30.000,00
2008	2,1	UNL	Universidad Nacional del Litoral.	Caracterización de la estructura genética de poblaciones de sábalo mediante técnicas moleculares. Contribuciones al uso sostenible.	\$29.741,25
2008	2,1	UNL	Universidad Nacional del Litoral.	La costa como paisaje cultural. Interpretaciones, relevamiento y valorización de edificios, sitios y huellas entre las localidades de La Guardia y San Javier.	\$29.610,00
2008	2,1	UNL	Universidad Nacional del Litoral.	"Aplicación de un método de identificación y seguimiento de tormentas convectivas para la previsión de lluvias intensas"	\$30.000,00
2008	2,1	UNL	Universidad Nacional del Litoral.	Construcción de información accesible para la investigación a partir de datos de campo relevados por el Programa RiiA	\$8.400,00
2008	2,1	UNL	Universidad Nacional del Litoral.	Identificación, producción y difusión de indicadores de relevancia económica estratégica a nivel intra-provincia	\$30.000,00
2008	2,1	UNL	Universidad Nacional del Litoral.	Estudio de la degradación de formulaciones comerciales de glifosato en agua aplicando Procesos Avanzados de Oxidación	\$30.000,00
2008	2,1	UNL	Universidad Nacional del Litoral.	Desarrollo de herramientas químicas y biológicas para la valorización del glicerol.	\$30.000,00
2008	2,1	UNL	Universidad Nacional del Litoral.	Problemas fundamentales de la prisión contemporánea. Exploración sociológica de las voces de las personas privadas de su libertad y los trabajadores penitenciarios en la Provincia de Santa Fe.	\$30.000,00
2008	2,1	UNL	Universidad Nacional del Litoral.	Protección de la calidad del agua subterránea en el centro y norte de la ciudad de santa fe, provincia de santa fe.	\$30.000,00
2008	2,1	UNL	Universidad Nacional del Litoral	Validación de la técnica de miniestacas para la propagación vegetativa del algarrobo blanco (<i>Prosopis alba</i> Grisebach)	\$19.263,00

Año	Programa	Organismos	Beneficiario	Título	Monto Subsidio
2008	2,1	UNL	Universidad Nacional del Litoral	Estudio epidemiológico de infección chagásica en escuelas de barrios periféricos de la ciudad de Santa Fe y alrededores.	\$27.405,00
2008	2,1	UNL	Universidad Nacional del Litoral	Uso de técnicas no invasivas para la evaluación de la dinámica de salud de carpinchos (<i>hydrochoerus hydrochaeris</i>)	\$30.000,00
2008	2,1	UNL	Universidad Nacional del Litoral	Caracterización y evaluación de la biodisponibilidad de fósforo en suelos de la provincia de Santa Fe.	\$29.160,00
2008	2,1	Fundac. de Universidad Nacional de Rosario	Facultad de Ciencias Médicas	Relevamiento y monitoreo del contenido de fluoruro en aguas superficiales y profundas de la provincia de Santa Fe	\$8.000,00
2008	2,1	Fundac. de Universidad Nacional de Rosario	Facultad de Ciencias Bioquímicas y Farmacéuticas - UNR	Desarrollo de nuevas tecnologías para recuperar enzimas de alto valor comercial a partir de residuos de la industria frigorífica local	\$13.520,00
2008	2,1	Fundac. de Universidad Nacional de Rosario	Facultad de Ciencias Bioquímicas y Farmacéuticas, Universidad Nacional de Rosario	Reciclado de material celulósico como fuente de innovación química y desarrollo económico	\$30.000,00
2008	2,1	Fundación Fac. Ingeniería de Rosario	Facultad de Ciencias Exactas, Ingeniería y Agrimensura - UNR	Sistema de apoyo al docente en la búsqueda y preparación de material didáctico para la enseñanza en las escuelas santafesinas	\$24.000,00
2008	2,1	Fundación Fac. Ingeniería de Rosario	Facultad de Ciencias Exactas, Ingeniería y Agrimensura	Producción y Sistematización Digital de Información para la Planificación Estratégica y la Gestión del Transporte de Carga de Santa Fe	\$30.000,00
2008	2,1	Fundación Fac. Ingeniería de Rosario	Facultad de Ciencias Exactas, Ingeniería y Agrimensura - UNR	Los científicos vuelven a la escuela	\$17.280,00
2008	2,1	Fundación Fac. Ingeniería de Rosario	Facultad de Ciencias Exactas, Ingeniería y Agrimensura	Infraestructura de estaciones terrestres para la georreferenciación en la Provincia de Santa Fe mediante posicionamiento satelital	\$30.000,00
2008	2,1	Fundación Fac. Ingeniería de Rosario	Facultad de Ciencias Exactas, Ingeniería y Agrimensura - UNR	MODELO DE Transformación de alturas p/ implementación con GPS en la Provincia de Santa Fe	\$30.000,00

Año	Programa	Organismos	Beneficiario	Título	Monto Subsidio
2008	2,1	Fundación Ciencias Agrarias	Facultad de Ciencias Agrarias UNR	Obtención Biotecnológica de Variedades de Leguminosas de granos	\$30.000,00
2008	2,1	Fundación Ciencias Agrarias	Facultad de Ciencias Agrarias UNR	Estudios Ecológicos y Bioquímicos p/producción de Bioetanol a partir especies C4 de pastizales de santa Fe	\$30.000,00
2008	2,1	Fundación Fac. Ingeniería de Rosario	Facultad de Ciencias Exactas, Ingeniería y Agrimensura - UNR	Reparación y Refuerzo de estructuras y edificaciones con materiales compuestos	\$30.000,00
2008	2,1	Fundación del Instituto de Biología Molecular y Celular de Rosario	Facultad de Ciencias Bioquímicas y Farmacéuticas - UNR	Diseño de un método para detección precoz de preñez en vacas: identificación de nuevas proteínas relacionadas	\$30.000,00
2008	2,2		Facultad de Ciencias Veterinarias	Maestría en Ciencias Veterinarias	\$15.000,00
2008	2,2		Facultad de Ingeniería Química (Sede administrativa) y Facultad de Ciencias Veterinarias, ambas de la Universidad Nacional del Litoral	Carrera de Especialización en Ciencia y Tecnología de la Leche y los Productos Lácteos	\$15.000,00
2008	2,2		Facultad Ingeniería y ciencias Hídricas Santa Fe	Maestría en Ingeniería de Recursos Hídricos(MIRH)	\$15.000,00
2008	2,2		Universidad Tecnológica Nacional – Regional Santa Fe	Especialidad y Maestría en Ingeniería en Sistemas de Información (EMISI)	\$15.000,00
2008	2,2		Facultad de Ciencias Exactas, Ingeniería y Agrimensura (FCEIA)	Especialización en Ingeniería Sanitaria	\$15.000,00
2008	2,2		Facultad de Ciencias Exactas, Ingeniería y Agrimensura	Maestría en Recursos Hídricos en Zona de Llanura	\$15.000,00
2008	2,2		Facultad de Ciencias Agrarias – Universidad Nacional del Litoral	Maestría en Extensión Agropecuaria	\$15.000,00

Año	Programa	Organismos	Beneficiario	Título	Monto Subsidio
2008	2,2		Facultad de Ciencias Bioquímicas y Farmacéuticas - Universidad Nacional de Rosario	Carrera de Especialización en Ciencias de los Alimentos	\$15.000,00
2008	2,2		Universidad Nacional de Rosario- Facultad de Ciencias Médicas, Escuela de Graduados / Unidad ejecutora: Instituto de la Salud Juan Lazarte	Carrera de Posgrado de Especialización en Epidemiología	\$15.000,00
2008	2,2		Facultad de Ciencias Económicas y Estadística Universidad Nacional de Rosario	Especialización en Comercialización	\$15.000,00
2008	2,2		Facultad de Ciencias Económicas y Estadística Universidad Nacional de Rosario	Especialización en Empresas y Emprendimientos Turísticos	\$15.000,00
2008	2,2		FACULTAD DE CIENCIAS BIOQUÍMICAS Y FARMACÉUTICAS – UNIVERSIDAD NACIONAL DE ROSARIO	Especialización en Gestión de Emprendimientos Biotecnológicos	\$15.000,00
2008	2,2		Facultad de Ciencias Agrarias, Universidad Nacional de Rosario	Maestría en Manejo y Conservación de Recursos Naturales	\$15.000,00
TOTAL AÑO 2008					\$1.731.721,20
2009	1,1	FUND UNR	INGENIERÍA DE AGUAS ROSARIO S.A.	Optimización del Proceso BioCisUNR® mediante doble filtración biológica. aplicación para remoción conjunta de hierro (Fe) y manganeso (Mn) y arsénico (As) en aguas subterráneas.	\$30.000,00
2009	1,1	ROSCyTEC	INTERTEK TESTING SERVICES S.A	Desarrollo de técnicas de análisis de componentes insolubles en biodiesel tendientes a alcanzar nuevos estándares de calidad internacional.	\$30.000,00
2009	1,1	UNL	RICOLAT SRL	Premezclas Gastronómicas: Desarrollo de alimentos funcionales utilizando diversos ingredientes que incluyan derivados lácteos.	\$30.000,00
2009	1,1	FUND CA UNR	FRIG. GUADALUPE S.A.	Desarrollo de un modelo de producción y comercialización de carne ovina de calidad para la Pcia de Santa Fe.	\$29.900,00
2009	1,1	ROSCyTEC	INGENEA S.R.L.	Desarrollo e implementación de un innovador dispositivo electrónico para conversión de protocolos en comunicaciones industriales	\$28.000,00

Año	Programa	Organismos	Beneficiario	Título	Monto Subsidio
2009	1,1	VINTEC	MARIANO GERMÁN RODRÍGUEZ	Desarrollo de materiales bio-cerámicos para uso dental.	\$30.000,00
2009	1,1	UNL	QUIMFINA S.R.L.	Desarrollo de catalizadores para producción de químicos finos a partir de materias primas renovables	\$25.000,00
2009	1,1	UNL	ResScreen S.R.L.	Diseño y optimización de un bioensayo en tiras reactivas para la detección de residuos de tetraciclinas en liche	\$33.300,00
2009	1,1	FUND. FRFSF UTN	SIXma S.R.L.	Desarrollo de un equipo pulverizador para cultivos de frutilla y frambuesa	\$28.600,00
2009	1,1	UNL	WÖHR, RUBÉN ALBERTO	Efecto de un bioestimulante, a base de humus, en el crecimiento y desarrollo de plantas hortícolas y florícolas	\$30.000,00
2009	1,1	UNL	COPEP, ANTONIO ROGELIO	Desarrollo de nuevos productos innovadores a base de leche de oveja.	\$30.000,00
2009	1,1	UNL	GARCÍA HNOS. AGROINDUSTRIAL S.R.L.	Enfoque en cadena para minimizar el riesgo de pesticidas y bacterias esporígenas en los productos lácteos	\$30.000,00
2009	1,1	FUND FIROS	ARMANDO HORACIO NOVELLO	Controladores modulares para equipos de climatización y refrigeración. Aplicaciones en máquinas agrícolas y transporte.	\$30.000,00
2009	1,1	FRVT UTN	ARTURO ROBERTO HERRERO	Construcción Máquina CNC de 5 ejes.	\$29.870,00
2009	1,2	Empresa de Vinculación Tecnológica SRL	Soluciones Integrales de Ingeniería y Desarrollo SRL	Desarrollo del software de interface para adaptar equipamiento de maquinarias agrícolas a la norma ISOBUS	\$3.000,00
2009	1,2	Empresa de Vinculación Tecnológica SRL	AGADIS SA	Desarrollo del software para Visualización de datos de siembra de precisión de Caña de Azúcar, vía web, en PCs y móviles.	\$5.000,00

Año	Programa	Organismos	Beneficiario	Título	Monto Subsidio
2009	1,2	Fundación Facultad de Ingeniería Rosario	Rosario Bio Energy SA	Diseño del plan estratégico para creación del Área I+D de la empresa Rosario Bio Energy SA.	\$2.500,00
2009	1,2	Fundación Argeninta Delegación Entre Ríos	Albrecht Agropecuaria SH	Experimentación y Desarrollo de un Sistema de Gestión Agrícola bajo manejo de sitio específico	\$5.000,00
2009	1,2	Grupo Polo Tecnológico Rosario	Tecno Motors Industrial SRL	Diseño del plan estratégico para creación del Área I+D de la empresa Tecno Motors Industrial SRL.	\$2.400,00
2009	1,3	UNL	RICOLACT S.R.L.	Desarrollo e implementación de un plan comercial de una premezcla integral para elaboración de helados.	\$17.391,00
2009	1,3	Parque Tecnológico del Litoral Centro	JAVIER VICH BERLANGA	Plan de negocios para el adhesivo utilizado en para la adhesión de los arreglos estéticos entre composites y la estructura organica-inorganico de las piezas dentarias	\$20.000,00
2009	1,3	Fundac. de Universidad Nacional de Rosario	CELIA EDILMA MACHADO	Diseño, desarrollo y comercialización de equipamiento lúdico-didáctico para enseñanza y divulgación científica.	\$20.000,00
2009	1,3	Grpo Polo Tecnológico Rosario	TECNO MOTORS INDUSTRIAL SRL	Desarrollo del Plan de Negocios para el producto Barreno con incorporación de TIC's.	\$20.000,00
2009	1,3	ROSCYTEC	SEBASTIÁN H. LAGORIO	Plan de negocio: Desarrollo y producción de soluciones de biotecnológicas aplicada al medioambiente	\$20.000,00
2009	1,3	CIDETER	CLORAR INGENIERÍA SA	Diseño y puesta en marcha de un proceso de producción de sulfato de níquel hexahidratado en cristales	\$20.000,00
2009	1,3	Parque Tecnológico del Litoral Centro	JUAN MANUEL BADANO	Reactor de acople magnético	\$20.000,00
2009	1,3	CIDETER	FibroCAR de Marcela Lilia Caruso	Desarrollo de un plan de negocios realizado a partir de trabajos de I+D para la fabricación de una barredora vial autopropulsada de tamaño reducido.	\$20.000,00

Año	Programa	Organismos	Beneficiario	Título	Monto Subsidio
2009	1,3	Grpo Polo Tecnológico Rosario	ARIEL OSCAR BOUHIER	Desarrollo de un plan de negocios para la instalación y consolidación de una empresa fabricante y proveedora de luminaria a LEDs en la Región Centro	\$13.229,17
2009	1,3	UNL	FROM THE SOUTH SA	Evaluación de escenarios alternativos para la reformulación del Plan de Negocio de From the South SA.	\$20.000,00
2009	1,3	UNL	GUILLERMO PRINCIPE	Reproducción y crianza de yacaré overo (<i>Caiman latirostris</i>) en cautiverio.	\$20.000,00
2009	1,4	Empresa de Vinculación Tecnológica SRL	AUTOMATIZACIÓN SCHEIDEGGER		\$10.000,00
2009	1,4	Empresa de Vinculación Tecnológica SRL	SOLUCIONES INTEGRALES DE INGENIERÍA Y DESARROLLO SRL		\$10.000,00
2009	1,4	Empresa de Vinculación Tecnológica SRL	DOLBI SA		\$10.000,00
2009	1,4	Empresa de Vinculación Tecnológica SRL	Beltrame Muebles		\$10.000,00
2009	1,4	CIDETER	Talleres Metalúrgicos Crucianelli		\$10.000,00
2009	2,1	ROSCyTEC	IFIR. Facultad de Ciencias Exactas, Ingeniería y Agrimensura. CONICET-UNR	La investigación-acción aplicada al diseño de experimentos para el aula o el laboratorio. Trabajo mancomunado entre científicos, docentes y alumnos	\$29.700,00
2009	2,1	Fundación IBR	IBR, Facultad de Ciencias Bioquímicas y Farmacéuticas. CONICET-UNR	Identificación y caracterización de compuestos antibacterianos a partir de productos naturales o semisintéticos.	\$30.000,00
2009	2,1	Fundación Universidad Nacional de Rosario	Facultad de Ciencias Médicas. UNR	Estudio epidemiológico sobre vitamina D en mujeres posmenopausicas	\$15.000,00

Año	Programa	Organismos	Beneficiario	Título	Monto Subsidio
2009	2,1	ROSCyTEC	CONICET Facultad de Ciencias Bioquímicas y Farmacéuticas	Neurotoxicidad del glifosato: descripción del mecanismo de toxicidad sobre el sistema nervioso durante el desarrollo	\$30.000,00
2009	2,1	ROSCyTEC	CIFASIS-CONICET-UPCAM-UNR	Desarrollo de Herramientas computacionales para asistir al mejoramiento de la calidad de vida de personas con Diabetes Mellitus	\$30.000,00
2009	2,1	Fundación Universidad Nacional de Rosario	Facultad de Ciencias Médicas. UNR	Determinación de los niveles de calcio y vitamina D en alimentos de importancia en el crecimiento y la osteoporosis	\$21.000,00
2009	2,1	Polo Tecnológico Rosario	IUNIR- CONICET	Método para la detección precoz del potencial carcinogénico hepático del herbicida Roundup. Bioensayo en ratas	\$30.000,00
2009	2,1	Fundación Universidad Nacional de Rosario	CONICET, Facultad de Humanidades y Artes UNR	Memoria e identidad en el Monte Astengo: Un Ecomuseo para Pueblo Esther	\$25.110,00
2009	2,1	ROSCyTEC	Centro internacional Franco Argentino de Ciencias de la Información y de Sistemas (CIFASIS: CONICET-UNR- UPCAM)	Wheelwright, comuna físico-virtual": Diseño e implementación de un Dispositivo Hipermedial Dinámico para la construcción de civitas.	\$30.000,00
2009	2,1	Fundación Universidad Nacional de Rosario	Facultad de Ciencia Política y RR. II. UNR	Relevamiento de Indicadores sociales en comunas y pequeños municipios de la provincia	\$17.350,00
2009	2,1	Fundación Universidad Nacional de Rosario	Consejo de Investigaciones UNR	La adaptación de edificios escolares de valor patrimonial a nuevas exigencias. evaluación de intervenciones y criterios para la actuación	\$30.000,00
2009	2,1	Fundación Facultad Regional Santa Fe UTN	Facultad Regional Santa Fe (UTN) - Centro de Investigación y Desarrollo para la Construcción y la Vivienda (CECOVI)	Desarrollo de paneles de compuestos madera-cemento para la construcción integral y masiva de viviendas económicas.	\$30.000,00
2009	2,1	Fund. ARGENINTA Delegacion Santa Fe	Instituto Nacional del Agua - Centro Regional Litoral	Estudio del Impacto del Crecimiento del Nivel freático en el ejido urbano de S. J. del Rincón	\$30.000,00
2009	2,1	Universidad Nacional del Litoral	Instituto Nacional de Limnología UNL-CONICET	Efectos del fenómeno El Niño oscilación Sur (ENOS) y El molusco invasor Limnoperna Fortunei sobre la calidad del agua del río Paraná	\$27.500,00

Año	Programa	Organismos	Beneficiario	Título	Monto Subsidio
2009	2,1	Universidad Nacional del Litoral	Instituto Nacional de Limnología UNL-CONICET	Morfología de cauces secundarios del río Paraná: Su importancia ecológica en la preservación de la diversidad íctica en la planicie aluvial	\$30.000,00
2009	2,1	Fundación Facultad de Ingeniería de Rosario	Centro de Ingeniería Sanitaria	Alternativas Ecológicas de Saneamiento, un nuevo desafío	\$30.000,00
2009	2,1	Universidad Nacional del Litoral	INTEC. UNL-CONICET	Degradación de Contaminantes del Agua empleando Reactores Solares a Escala Planta Piloto	\$30.000,00
2009	2,1	Universidad Nacional del Litoral	Facultad de Bioquímica y Ciencias Biológicas.UNL	Adsorción competitiva de fósforo y molibdeno: efecto sobre la biodisponibilidad en suelos de la provincia de Santa Fe	\$30.000,00
2009	2,1	Fundación Ciencias Agrarias	Facultad de Ciencias Agrarias, UNR	Búsqueda de marcadores asociados a diferentes patrones de crecimiento de granos en maíz	\$30.000,00
2009	2,1	ROSCyTEC	CEFOBI, Facultad de Ciencias Bioquímicas y Farmacéuticas UNR-Conicet	Identificación de componentes bioquímicos y moleculares asociados a la resistencia de maíz a la infección por Fusarium verticillioides	\$30.000,00
2009	2,1	Universidad Nacional del Litoral	Instituto de Lactología Industrial. INLAIN, UNL-CONICET	Desarrollo biotecnológico de un aditivo alimentario funcional en polvo a partir de suero de manteca	\$30.000,00
2009	2,1	ROSCyTEC	CEFOBI, Facultad de Ciencias Bioquímicas y Farmacéuticas UNR-Conicet	Estudio del mecanismo de acumulación de aceites en especies oleaginosas no convencionales	\$30.000,00
2009	2,1	Fundación Universidad Nacional de Rosario	Facultad de Ciencias Veterinarias UNR	Evaluación de estirpes maternas de pollo campero a través del desempeño de los híbridos resultantes de su cruzamiento por una estirpe mejorada	\$23.048,00
2009	2,1	Universidad Nacional del Litoral	Facultad de Ciencias Agrarias. UNL	Evaluación de cultivares de soja (Glycine max L. Merrill.) por su tolerancia a la impedancia mecánica del suelo	\$17.680,00
2009	2,1	Fundación Ciencias Agrarias	Facultad Ciencias Agrarias, UNR-CONICET	Caracterización del transcriptoma durante el desarrollo de la semilla de Paspalum notatum	\$30.000,00

Año	Programa	Organismos	Beneficiario	Título	Monto Subsidio
2009	2,1	Fundación IBR	Facultad de Ciencias Bioquímicas y Farmacéuticas UNR -CONICET	Obtención de enzimas de alto valor industrial mediante cromatografía de lecho expandido a partir de desechos frigoríficos de la región	\$30.000,00
2009	2,1	Fundación Facultad de Ingeniería de Rosario	Facultad de Cs Ex, Ingeniería y Agrimensura.UNR	Desarrollo de aleaciones ferrosas con memoria de forma para fabricación de acoples y piezas mecánicas	\$30.000,00
2009	2,1	Universidad Nacional del Litoral	INTEC UNL-CONICET	Producción de propilénglicol y bases lubricantes biodegradables a partir de glicerina y derivados de aceites vegetales	\$30.000,00
2009	2,1	Fundación Universidad Nacional de Rosario	IQUIR, Facultad de Ciencias Bioquímicas y Farmacéuticas. CONICET - UNR	Desarrollo de herramientas químicas derivadas de biomasa para la obtención del intermediario clave en la producción de Oseltamivir	\$30.000,00
2009	2,1	Asociación Cooperadora de la Facultad de Ciencias Económicas y Estadística	Facultad de Ciencias Económicas y Estadística. UNR	Diseño Muestral para Encuestas Económicas en la Provincia de Santa Fe	\$25.900,00
2009	2,1	Fundación Facultad de Ingeniería de Rosario	Instituto de Estudios de Transporte, FCEIA. UNR	Desarrollo de una metodología de viabilidad para la puesta en función y operación de las líneas ferroviarias de pasajeros de santa fe	\$30.000,00
2009	2,1	Universidad Nacional del Litoral	Instituto de Investigación Estado Territorio y Economía.Facultad de Cs. Económicas.UNL	Dinámica productiva y socio-económico demográfica. El caso del aglomerado productivo de la maquinaria agrícola del sur-oeste de la Provincia de Santa Fe	\$30.000,00
2009	2,2		Facultad de Ciencias Agrarias	Especialización en Sistemas de Producción Animal Sostenable	\$15.000,00
2009	2,2		Facultad de Ciencias Veterinarias	Maestría en Energía para el Desarrollo Sostenible	\$15.000,00
2009	2,2		Facultad de Ciencias Exactas, Ingeniería y Agrimensura	Especialización en Tributación	\$15.000,00
2009	2,2		Facultad de Ciencias Económicas y Estadística	Especialización en Administración y Contabilidad Pública	\$15.000,00

Año	Programa	Organismos	Beneficiario	Título	Monto Subsidio
2009	2,2		Facultad de Ciencias Económicas y Estadística	Maestría en Ingeniería Vial	\$15.000,00
2009	2,2		Facultad de Ciencias Exactas, Ingeniería y Agrimensura	Curso internacional de especialización en inmunohematología y transfusión	\$15.000,00
2009	2,2		Instituto Universitario Italiano de Rosario	Especialización en Sindicatura Concursal	\$15.000,00
2009	2,2		Facultad de Ciencias Económicas y Estadística	Especialización en Higiene y Seguridad en el Trabajo	\$15.000,00
2009	2,4	Universidad Nacional del Litoral	Facultad de Ciencias Veterinarias	Herramientas Innovadoras para el estudio de la biología en la escuela media	\$15.000,00
2009	2,4	Universidad Nacional del Litoral	Instituto Nacional de Limnología	Acondicionamiento de la colección de peces del INALI, transferencia al museo Florentino Ameghino y producción de herramientas didácticas	\$15.000,00
2009	2,4	Universidad Nacional del Litoral	INTEC CONICET Santa Fe	"Preservación del surubí pintado (pseudos plastystoma/corruscans) del Río de la Plata" N° 5289. PIP: Proyecto de Investigación Plurianual	\$15.007,00
2009	2,4	Universidad Nacional del Litoral	Facultad de ingeniería Química/Facultad de Humanidades y Ciencias - U NL	Generación de instrumentos didácticos para la divulgación de teorías científicas fundamentales	\$15.000,00
2009	2,4	Fundación Facultad Regional Santa Fe	UTN Facultad Regional Santa Fe – Centro de Investigación y Desarrollo para la Construcción y la Vivienda (CECOVI)	Utilización de herramientas comunicacionales para la inserción de emprendimientos en sectores sociables vulnerables	\$14.850,00
2009	2,4	Universidad Nacional del Litoral	Facultad de Ingeniería Química - UNL	Refuncionalización y puesta en valor de equipos de ciencia que forman parte del patrimonio histórico de la Universidad Nacional del Litoral para su exhibición en exposiciones interactivas de divulgación científica destinadas a la comunidad	\$14.960,00
2009	2,4	Universidad Tecnológica Nacional, Facultad Regional Rosario	Universidad Tecnológica Nacional, Facultad Regional Rosario	Calefón solar móvil para demostraciones en campo	\$14.800,00

Año	Programa	Organismos	Beneficiario	Título	Monto Subsidio
2009	2,4	ROSCyTEC	Instituto de Física Rosario. Facultad de Ciencias Exactas, Ingeniería y Agrimensura. U.N.R.	Difusión de las ciencias y la investigación en las aulas de las escuelas: Hoy nos visita... ¡la Ciencia!	\$14.900,00
2009	2,4	ROSCyTEC	Facultad de Ciencias Bioquímicas y Farmacéuticas, UNR	Construcción de un Atlas Morfo-anatómico de Especies Nativas de la Flora Santafesina dirigido a Escuelas Medias, para Actualizar la Enseñanza de las Ciencias Naturales	\$15.000,00
2009	2,4	Fundac. de Universidad Nacional de Rosario	Centro Universitario Rosario de Investigaciones Hidroambientales (CURIHAM)- FCEIA-UNR	Difusión de Resultados de Investigaciones Científicas a través de cursos de educación a distancia abiertos orientados a Municipios	\$15.000,00
TOTAL AÑO 2009					\$962.707,17
2010	1,2	Empresa de Vinculación Tecnológica S. R. L.	Miguel A. Sanchez	Desarrollo de un Sistema de Auditoria Bioquímica on line para la Autorización de Prácticas Bioquímicas de Obras Sociales Capitadas en Laboratorios de Análisis Clínicos	\$695,00
2010	2,3		Minetti, Ricardo Angel	La construcción de la identidad cultural en Sarmiento, una localidad rural de la Provincia de Santa Fe	\$2.500,00
2010	2,3		Reynares, Marcela Leticia	Procesos erosivos locales en estribos protegidos de puentes aliviadores	\$2.500,00
2010	2,3		Arbuet Moraes, María Alejandra	Efectos hidrológicos del cambio de uso del suelo en el Litoral Argentino. Estudio de caso: Cuenca del Arroyo Feliciano (Prov. de Entre Ríos).	\$2.500,00
2010	1,2	Empresa de Vinculación Tecnológica S. R. L.	Silvio Moschen	Desarrollo de software de recolección de datos georeferenciados de siembra de caña de azúcar para visualización remota mediante su posterior transmisión vía GPRS, a un servidor conectado a Internet para su visualización en dispositivos móviles y/o PC.	\$2.675,00
2010	1,4	Fundación Facultad de Ingeniería Rosario	Escuela de Posgrado y Educación Continua de la FCEIA	Curso: "Autocad civil 3D - 2008"	\$2.800,00
2010	1,2	Empresa de Vinculación Tecnológica S. R. L.	Miguel A. Sanchez	Desarrollo de un Sistema de Software integrado que permita la centralización, estandarización e intercambio electrónico de información en tiempo real de pacientes internados entre los diferentes módulos que intervienen en un sanatorio o clínica de salud (laboratorios, Rx, tomografías, enfermería, entre otros).	\$3.150,00
2010	1,4	Fundación Facultad de Ingeniería Rosario	Escuela de Posgrado y Educación Continua de la FCEIA	Curso: "Capacitación simulación con Solid Works para Ing. Mecánicos"	\$3.240,00

Año	Programa	Organismos	Beneficiario	Título	Monto Subsidio
2010	1,2	Empresa de Vinculación Tecnológica S. R. L.	SIID SRL	Diseño de un Sistema automático de control del proceso productivo en frigoríficos aviares	\$3.900,00
2010	1,2	Empresa de Vinculación Tecnológica S. R. L.	SIID SRL	Automatización Sembradora Mecánica para caña de azúcar	\$3.940,00
2010	2,3		Giavedoni, José	Gobierno de la Pobreza. Problema del suministro de Energía en Barrios Pobres de Rosario	\$4.950,00
2010	2,3		Montero, María de los Ángeles	Síntesis, caracterización y comportamiento electrocatalítico de nanopartículas metálicas	\$4.950,00
2010	2,3		Lehmann Mantaras, Guillermo Luis	Regulación de la expresión de aquaporinas hepáticas en colestasis por endotoxemia	\$4.950,00
2010	2,3		Abriata, Luciano Andrés	Sitio CuA de Citocromo c Oxidasas: Ensamblado, estructura electrónica y dinámica	\$4.950,00
2010	2,3		Frizzo, Laureano Sebastián	Desarrollo de un inóculo de bacterias lácticas indígenas para mejorar el estado sanitario de los terneros lactantes criados artificialmente	\$4.950,00
2010	2,3		Pontel, Lucas Blas	Caracterización de factores específicos de resistencia a metales de transición en salmonella enterica	\$4.950,00
2010	1,2	Empresa de Vinculación Tecnológica S. R. L.	SIID SRL	Rediseño Medidor consumo de combustible	\$5.000,00
2010	1,2	Empresa de Vinculación Tecnológica S. R. L.	Enzo Bianchi	Desarrollo de nuevas Tecnologías para la obtención de fitómeros de caña de azúcar, para la siembra mecanizada	\$5.000,00
2010	1,2	UNL	Angers SRL	Desarrollo y Construcción de una maquina cosechadora por pulsos de aire	\$5.000,00

Año	Programa	Organismos	Beneficiario	Título	Monto Subsidio
2010	1,2	Empresa de Vinculación Tecnológica S. R. L.	Silvio Moschen	Desarrollo de "plataforma de Trazabilidad Avícola" para incrementar la competitividad de granjas y frigoríficos a nivel Nacional y facilitar el ingreso de productos Avícolas al mercado internacional	\$5.000,00
2010	1,4	Fundación Facultad de Ingeniería Rosario	Fundación Facultad de Ingeniería Rosario	Curso: "Open ERP"	\$8.500,00
2010	1,1	Facultad Regional Venado Tuerto	BOSER	Controlador Lógico Programable (PLC)	\$9.024,00
2010	1,4	Fundación Facultad Regional santa Fe	Facultad Regional Santa Fe de la Universidad Tecnológica Nacional	Programa de capacitación "Nuevas tecnologías para la planificación y control de proyectos"	\$9.440,00
2010	1,3	UNL	Daniela Gorgni	Elaboración de un plan de negocios para la producción y comercialización de biopreservadores	\$10.000,00
2010	1,3	UNL	OJALVO SA	Internacionalización de OJALVO SA	\$10.000,00
2010	1,3	Fundación Universidad Nacional de Rosario	Ingeniería de Aguas Rosario S.A.	Plan de negocios para el reposicionamiento de los Productos ArcCIS-UNR® y BioCIS-UNR® y para el desarrollo del área de servicios de monitoreo y seguimiento permanente de las plantas potabilizadoras en funcionamiento.	\$10.000,00
2010	1,3	UNL	Biopractic de María Angélica Leiva	Desarrollo de un plan de marketing para promocionar productos innovadores en odontología	\$10.000,00
2010	1,3	UNL	Angers SRL	Evaluación de escenarios alternativos para la reformulación del Plan de Negocio de Angers SRL	\$10.000,00
2010	1,3	UNL	HEXAGONO INGENIERIA de Matías A. Perren	Desarrollo del soporte informático para implementar y mantener un Sistema de Gestión de la Calidad en base a la norma ISO 9001:2008.	\$10.000,00
2010	1,3	Fundación Ciencias Agrarias	Agro Emprendimientos S.R.L.	Desarrollo de cultivos agrícolas más eficientes en el uso de nitrógeno	\$10.000,00

Año	Programa	Organismos	Beneficiario	Título	Monto Subsidio
2010	1,3	UNL	Susana Vanlesberg	Desarrollo de una plataforma comercial para la aplicación de geoprocamiento Integrado de datos Hidrometeorológicos mediante Modelos Lineales Generalizados	\$10.000,00
2010	1,3	ROSCYTEC	Agro laboratorio San José de Daniel A. García	Desarrollo estudio de mercado para análisis del lanzamiento de un nuevo coadyuvante ecológico, previa comprobación real de su rendimiento y evaluaciones complementarias de su formulación	\$10.000,00
2010	1,4	Fundación CIDETER	Fundación CIDETER	"Capacitación y reentrenamiento en nuevas tecnologías asociadas a la pulverización del sector de maquinaria agrícola y agropartes del cluster de la región centro-oeste de la provincia de Santa Fe"	\$10.000,00
2010	1,4	Fundación CIDETER	Fundación CIDETER	"Capacitación y reentrenamiento del personal en nuevas tecnologías en los procesos de aplicación de pintura"	\$10.000,00
2010	1,4	Grupo Polo Tecnológico Rosario	Centro de Calidad e Innovación del Polo Tecnológico Rosario		\$10.000,00
2010	1,4	Facultad Regional Santa Fe – Universidad Tecnológica Nacional	Fundación Facultad Regional Santa Fe	Curso "Comercialización de software y servicios de TI"	\$10.000,00
2010	1,4	ROSCYTEC	Asociación Cooperadora de la Dirección de Asesoramiento y Servicios	Capacitación "Diseño y desarrollo de productos según la norma ISO 9001"	\$10.000,00
2010	1,4	Grupo Polo Tecnológico Rosario	Centro de Calidad e Innovación del Polo Tecnológico Rosario	Seminario "Preparación para la certificación PMP"	\$10.000,00
2010	2,1	Fundación IBR	Facultad de Ciencias Bioquímicas y Farmacéuticas	Utilización de medicamentos en el Hospital Geriátrico Provincial de Rosario	\$11.450,00
2010	2,4	Fundación UNR	Facultad de Ciencias Políticas y RRH	Las transformaciones políticas de la democracia	\$14.580,00
2010	2,2	Fundación Facultad Regional Santa Fe	Universidad Tecnológica Nacional – Facultad Regional Santa Fe	Maestría en Ingeniería Ambiental	\$15.000,00

Año	Programa	Organismos	Beneficiario	Título	Monto Subsidio
2010	2,2	UNL	Facultad de Bioquímica y Ciencias Biológicas	Maestría en Salud Ambiental	\$15.000,00
2010	2,2	UNL	Facultad de Ingeniería Química y Facultad de Ciencias Veterinarias	Carrera de Especialización en Ciencia y Tecnología de la Leche y los Productos Lácteos	\$15.000,00
2010	2,2	UNL	Facultad de Ciencias Jurídicas y Sociales	Especialización en Derecho de la Empresa	\$15.000,00
2010	2,2	UNL	Facultad de Ciencias Jurídicas y Sociales	Especialización en Derecho Ambiental y Tutela del Patrimonio Cultural	\$15.000,00
2010	2,2	UNL	Facultad de Ciencias Veterinarias	Maestría en Ciencias Veterinarias	\$15.000,00
2010	2,2	UNL	Facultad de Ciencias Jurídicas y Sociales	Maestría en Criminología	\$15.000,00
2010	2,2	UNL	Varias	Carrera de Especialización en Vinculación y Gestión Tecnológica	\$15.000,00
2010	2,2	Fundación Ciencias Agrarias	Facultad de Ciencias Agrarias	Maestría en Manejo y Conservación de Recursos Naturales	\$15.000,00
2010	2,2	Fundación de la Universidad Nacional de Rosario	Facultad de Ciencias Exactas, Ingeniería y Agrimensura	Maestría en Aceleradores	\$15.000,00
2010	2,4	Fundación Facultad Regional Santa Fe	Universidad Tecnológica Nacional - Facultad Regional Santa Fe	Herramientas de apoyo para la difusión del bloque de tierra comprimida (BTC) y otras tecnologías constructivas con tierra	\$15.000,00
2010	2,4	UNL	Secretaría de Relaciones Internacionales	Impactos territoriales asociados a la reconfiguración del sistema productivo primario	\$15.000,00

Año	Programa	Organismos	Beneficiario	Título	Monto Subsidio
2010	2,4	UNL	LETH-FBCB-UNL	Tópicos selectos de las ciencias biológicas que revisten interés para la vida cotidiana de los ciudadanos	\$15.000,00
2010	2,4	UNL	Facultad de Ingeniería Química, UNL	Divulgación científica destinada a la comunidad utilizando equipos históricos de la Universidad Nacional del Litoral	\$15.000,00
2010	2,4	UNL	Facultad de Ingeniería Química, UNL. Instituto de Matemática de Matemática Aplica del Litoral (UNL CONICET)	Matemática para todos. Producción de materiales didácticos y organización de eventos de divulgación matemática	\$15.000,00
2010	2,4	Fundación RosCyTec	Instituto de Física de Rosario	Difusión de las ciencias y la investigación en las aulas de las escuelas: Hoy nos visita...¡la Ciencia !- 2da etapa	\$15.000,00
2010	2,4	Fundación Facultad de Ingeniería de Rosario	Museo Universitario F y C Ameghino	Arte originario y arqueología del Centro Norte de Santa Fe. El Bicentenario en Homenaje a los Pueblos Originarios	\$15.000,00
2010	2,4	Fundación Facultad de Ingeniería de Rosario	Facultad de Ciencias Exactas, Ingeniería y Agrimensura	Construcción de un radiotelescopio tipo aficionado para ser utilizado en observatorios astronómicos de divulgación.	\$15.000,00
2010	2,1	UNL	Facultad de Bioquímica y Ciencias Biológicas	Diagnóstico rápido de neumonías neumocócicas en niños por técnicas de Biología Molecular	\$19.800,00
2010	2,1	Fundación Facultad de Ingeniería de Rosario	Facultad de Ciencias Exactas, Ingeniería y Agrimensura	Significado de la Georreferenciación en la enseñanza de Geografía.	\$20.240,00
2010	2,1	Fundación UNR	Facultad de Ciencia Política y Relaciones Internacionales	Condiciones socio-económicas de los adultos mayores pensionados y jubilados de la Universidad Nacional de Rosario	\$21.800,00
2010	2,1	INTA	EEA Reconquista	Relaciones hídricas en algodones genéticamente modificados (GM) en sistemas de surcos estrechos y mecanizados	\$22.000,00
2010	2,1	Fundación UNR	Facultad de Ciencias Medicas	Desarrollo de acciones para mejorar la ingesta de calcio a nivel poblacional a partir del uso de cáscara de huevo.	\$23.000,00

Año	Programa	Organismos	Beneficiario	Título	Monto Subsidio
2010	1.1S	Fundación Facultad Regional Santa Fe	Giandinoto Francisco y Roberto, SRL	Investigación aplicada en el uso de energía solar térmica, para el desarrollo de un prototipo con vista al desarrollo de una plataforma de ensayo	\$26.633,00
2010	2,1	Fundación UNR	Facultad de Ciencias Médicas	Evaluación de factores pronósticos adicionales de respuesta al tratamiento quimioterapéutico en pacientes de cáncer de mama	\$27.864,00
2010	1,1	Fundación Unidad Académica Reconquista	Darío Humberto Díaz	Pantógrafo Láser para corte de acrílico y maderas.	\$28.000,00
2010	2,1	UNL	Instituto Nacional de Limnología	Biodiversidad y factores que la gobiernana en Paraná Medio: un análisis para su conservación	\$28.000,00
2010	2,1	Fundación Ciencias Agrarias	Facultad de Ciencias Agrarias	Producción sustentable de bioetanol a partir de pastizales naturales	\$28.000,00
2010	2,1	Fundación UNR	Facultad de Ciencia Política y Relaciones Internacionales	Participación ciudadana e instituciones representativas. Una mirada comparativa sobre los municipios de Rafaela, Venado Tuerto, Las Rosas y Firmat	\$28.280,00
2010	2,1	Fundación IBR	Facultad de Humanidades y Artes	Des-bordando los márgenes. El movimiento de mujeres en Rosario desde los años '80 a la actualidad	\$28.740,00
2010	1,1	Fundación Ciencias Agrarias	AGRO EMPRENDIMIENTOS SRL	Desarrollo de plantas transgénicas con un gen de resistencia a varias familias de herbicidas	\$28.900,00
2010	2,1	UNL	Facultad de Ciencias Económicas	Influencia de variables socioeconómicas y demográficas en el consumo de alcohol en la provincia de Santa Fe	\$29.400,00
2010	1,1	ROSCYTEC	Ingenea SRL	Desarrollo de un módulo electrónico versátil y económico para facilitar la transformación de protocolos SERIE-ETHERNET de uso industrial	\$29.500,00
2010	2,1	Fundación UNR	Facultad de Arquitectura, Planeamiento y Diseño	Marcas del paisaje de la producción agrícola. Registro y re-valorización de bienes patrimoniales en el área metropolitana de Rosario	\$29.500,00

Año	Programa	Organismos	Beneficiario	Título	Monto Subsidio
2010	1,1	ROSCYTEC	José Troyano y Cía. S.A.I.C.	Mejoramiento de las condiciones de seguridad pasiva en vehículos de transporte de pasajeros aplicando nuevos métodos de ensayo de su estructura	\$29.670,00
2010	1,1	Fundación Facultad Regional Santa Fe	Software Santa Fe S.A.	Sistema Web de gestión de consultas a expertos basado en una herramienta BPM.	\$29.700,00
2010	2,1	Fundación UNR	Facultad de Ciencias Veterinarias	Optimización del cultivo del bagre sudamericano (<i>Rhamdia quelen</i>) mediante inducción de triploidía	\$29.700,00
2010	2,1	Fundación Facultad Regional Santa Fe	Centro de Investigación y Desarrollo para la Construcción y la Vivienda (CECOVI)	Producción de paneles basados en residuos de desmote de algodón para la construcción y mejoramiento higrotérmico de viviendas económicas	\$29.850,00
2010	2,1	Fundación UNR	Facultad de Ciencias Veterinarias	Armado de un módulo demostrativo y validación de un producto de producción para microemprendimientos de chinchillas (<i>C. lanigera</i>)	\$29.904,00
2010	1,1	ROSCYTEC	TOP MILKING EQUIPMENT de Osvaldo Peirone	Organización y puesta en marcha del primer laboratorio argentino para calibración y certificación de instrumentos de control y componentes de máquinas ordeñadoras	\$29.915,00
2010	1,1	UNL	Daniela Gorni	Desarrollo de un conservante biotecnológico para agregar valor a la producción de alimentos zonal	\$30.000,00
2010	1,1	PTLC SAPEM	BIO INGREDIENTS S.A.I.C.	Reacción de hidrogenación selectiva en fase líquida homogénea; Valorización de compuestos elaborados en la empresa	\$30.000,00
2010	1,1	ROSCYTEC	Laboratorio Litoral S.A.	Desarrollo y validación de métodos analíticos para la determinación de residuos de antibióticos en tejidos animales	\$30.000,00
2010	1,1	UNL	GOBBI NUSS SH	Obtención de biodiesel en base a aceite de algodón	\$30.000,00
2010	1,1	ROSCYTEC	Industrias Plásticas O.F.I.P. S.R.L. - Autopartes TECA	Radiografía aplicada como ensayo no destructivo para el control de calidad y diagnóstico de auto partes eléctricas termoplásticas y aisladores eléctricos termorrígidos	\$30.000,00

Año	Programa	Organismos	Beneficiario	Título	Monto Subsidio
2010	1,1	UNL	Fonseca Susana Alicia	Desarrollo de investigación aplicada al mejoramiento del proceso de acondicionamiento y pulido en grandes superficies en acero inoxidable	\$30.000,00
2010	1,1	UNL	Biopractic de María A. Leiva	Evaluación de un sistema de retención intraradicular sobre dientes e implantes para aplicación en prótesis removible	\$30.000,00
2010	1,1	UNL	Angers SRL	Validación y Optimización de la tecnología de cosecha de frutos por pulso de aire de frecuencia variable	\$30.000,00
2010	1,1	Fundación de la Universidad Nacional de Rosario	Cooperativa Limitada de Inseminación Artificial Venado Tuerto (CIAVT)	Impacto de la calidad del semen inseminado en la tasa de preñez y sobrevivencia embrionaria en tambos del sur de la provincia de Santa Fe	\$30.000,00
2010	1,1	ROSCYTEC	Gastón Bourges	Desarrollo de un nuevo prototipo de distribuidor de semillas para sembradoras "air drill"	\$30.000,00
2010	1.1S	Fundación Facultad de Ingeniería Rosario	"Montajes Rosario" de López, Mónica Gabriela	Diseño y optimización de un calefón solar para la zona central del país	\$30.000,00
2010	1.1S	Fundación Facultad de Ingeniería Rosario	SOUTH POOL S.A.	Desarrollo de una instalación de energía solar fotovoltaica para bombeo de agua sanitaria en poblaciones aisladas	\$30.000,00
2010	2,1	UNL	Facultad de Ciencias Veterinarias	Desarrollo de métodos alternativos para la evaluación de nuevos materiales de uso biomédico en Medicina Humana y Veterinaria	\$30.000,00
2010	2,1	Fundación RosCyTec	Instituto de Fisiología Experimental	Caracterizar los mecanismos involucrados en la regulación de la respuesta inmune mediados por la droga anti-chagásica Benznidazol	\$30.000,00
2010	2,1	Fundación IBR	Instituto de Biología Molecular y celular de Rosario	Identificación de moléculas capaces de inducir diferenciación neuronal para el tratamiento de neuroblastoma y enfermedades neurodegenerativas	\$30.000,00
2010	2,1	Fundación RosCyTec	Instituto de Química Rosario	Nuevas herramientas analíticas aptas para el control de calidad de ingredientes farmacéuticos activos y fármacos. Desarrollo y validación	\$30.000,00

Año	Programa	Organismos	Beneficiario	Título	Monto Subsidio
2010	2,1	Fundación IBR	Instituto de Biología Molecular y celular de Rosario	Estrategias para el diseño racional de fármacos de aplicación en enfermedades neurodegenerativas	\$30.000,00
2010	2,1	Fundación UNR	Facultad de Ciencias Bioquímicas y Farmacéuticas	Diseño de nano y microesferas biocompatibles para el tratamiento de enfermedades endémicas	\$30.000,00
2010	2,1	Fundación RosCyTec	Facultad de Ciencias Bioquímicas y Farmacéuticas	Enfermedad Hemolítica Fetoneonatal: desarrollo de una nueva metodología para la determinación prenatal no invasiva del gen RHD fetal	\$30.000,00
2010	2,1	Fundación IBR	Instituto de Biología Molecular y Celular de Rosario	Nuevos biomarcadores de pronóstico y evolución en neoplasias cervicales asociadas a papilomovirus humanos	\$30.000,00
2010	2,1	Fundación UNR	Facultad de Ciencias Medicas	Análisis del componente comunicativo en un contexto de vulnerabilidad socio-cultural. Construcción de un proceso de intervención integral	\$30.000,00
2010	2,1	Fundación Facultad de Ingeniería de Rosario	Museo Universitario Florentino y Carlos Ameghino	Memoria y arqueología en la consolidación de identidades étnicas: las ruinas juítico-mocoví de San Francisco Xavier, Santa Fe	\$30.000,00
2010	2,1	UNL	Facultad de Arquitectura, Diseño y Urbanismo	Arquitectura pública de la Provincia de Santa Fe (1935/1976). Valoración y catalogación	\$30.000,00
2010	2,1	Fundación UNR	Facultad de Arquitectura, Planeamiento y Diseño	Cartografías de la memoria. Itinerarios del patrimonio arquitectónico de rosario y su región	\$30.000,00
2010	2,1	UNL	Facultad de Ciencias Jurídicas y Sociales	La prisión actual: experiencias, representaciones y opiniones de los trabajadores penitenciarios de la Provincia de Santa Fe	\$30.000,00
2010	2,1	Fundación ARGENINTA Delegación Santa Fe	Centro Regional Litoral	Regulación de Excedentes Pluviales en Cuencas Urbanas	\$30.000,00
2010	2,1	UNL	Facultad de Ingeniería y Ciencias Hídricas	Comparación de precipitación distribuida generada por técnicas geoestadísticas y observada por radar meteorológico	\$30.000,00

Año	Programa	Organismos	Beneficiario	Título	Monto Subsidio
2010	2,1	UNL	INTEC	Evaluación de la diversidad de oligoquetos terrestres en distintos agroecosistemas de la Pcia. de Santa Fe	\$30.000,00
2010	2,1	UNL	Facultad de Ingeniería y Ciencias Hídricas	Evaluación de procesos hidrogeomorfológicos del río Paraná entre los ejes de A° Leyes y Santa Fe – Paraná	\$30.000,00
2010	2,1	UNL	Facultad de Humanidades y Ciencias	Aplicación de bioindicadores tempranos para la detección de contaminación acuática en la provincia de santa fe	\$30.000,00
2010	2,1	UNL	INTEC	Oxidación y remoción de arsénico en agua	\$30.000,00
2010	2,1	UNL	Instituto Nacional de Limnología	Evaluación de calidad ecológica de sistemas acuáticos de jaaukanigas a través del uso del bentos y de la vegetación como indicadores	\$30.000,00
2010	2,1	Fundación RosCyTec	Facultad de Ciencias Bioquímicas y Farmacéuticas	Biosorción: remediación de aguas contaminadas con metales pesados, de origen industrial. Conservación de recursos hídricos	\$30.000,00
2010	2,1	Fundación Ciencias Agrarias	Facultad de Ciencias Agrarias	Pampa de las Lagunas: líneas de base para la implementación de acciones de conservación y planes de uso sustentable	\$30.000,00
2010	2,1	Fundación Ciencias Agrarias	Facultad de Ciencias Agrarias	Biodiversidad en la expresión de proteínas en la madurez del fruto de tomate y su utilidad en el mejoramiento genético	\$30.000,00
2010	2,1	Fundación Ciencias Agrarias	Facultad de Ciencias Agrarias	Cynara cardunculus como cultivo energético	\$30.000,00
2010	2,1	Fundación Facultad de Ingeniería de Rosario	Facultad de Ciencias Exactas, Ingeniería y Agrimensura	Laboratorio remoto móvil de energía solar térmica, Innovación Tecnológica para ensayos soluciones conducentes al ahorro energético.	\$30.000,00
TOTAL AÑO 2010					\$2.258.990,00
2011	1,1	Parque Tecnológico del Litoral Centro	Fichem SRL	Desarrollo de material compuesto de fotocurado utilizado como barrera Gingival en Odontología	\$30.000,00

Año	Programa	Organismos	Beneficiario	Título	Monto Subsidio
2011	1,1	Parque Tecnológico del Litoral Centro	BIO INGREDIENTS S.A.I.C.	Estudio de Reacciones Químicas Homogéneas para la Valorización de Sub Productos Provenientes de la Producción de Biodiesel.	\$30.000,00
2011	1,1	Fundación Unidad Académica Reconquista	Darío Humberto Díaz	Contenedor automático de residuos sólidos urbanos de apertura remota	\$25.000,00
2011	1,1	Fund. Inst. Biol. Molecular y Celular Rosario	GASES ROSARIO S.R.L	Desarrollo de un sistema de enfriamiento (slow cooling) para la criopreservación de muestras biológicas	\$30.000,00
2011	1,1	Fund. Promoc. Cient. Tecnol. de Rosario	Pierson Gustavo – Ecobags	Biodegradabilidad de películas de polietileno para uso en bolsas y embalajes comerciales	\$30.000,00
2011	1,1	Fund. Promoc. Cient. Tecnol. de Rosario	TH Industrias de Andrés Radice	Diseño, desarrollo y construcción de un banco de ensayo para mejorar la calidad de los asientos utilizados en transportes escolares y optimizar las condiciones de seguridad de los niños ocupantes en caso de accidentes.	\$30.000,00
2011	1.1 Solar	Fundación ciencias Agrarias	Agro Emprendimientos S.R.L	Expresión de enzimas tolerantes al oxígeno en microalgas para producir hidrógeno en condiciones fotosintéticas.	\$30.000,00
2011	1,2	Universidad Nacional del Litoral	Natalia FUENTES	Desarrollo de un anticoagulante biológico innovador para la industria de procesamiento de sangre	\$5.000,00
2011	1,2	Fund. Promoc. Cient. Tecnol. de Rosario	E-FLUXUS.COM	Diseño y desarrollo de una innovadora aplicación tecnológica móvil que permita la transmisión de programas de TV en tiempo real.	\$2.500,00
2011	1,2	Fund. Promoc. Cient. Tecnol. de Rosario	FAMET de Oscar Alberto Fabro	Diseño y construcción de una nueva Máquina prototipo sembradora, abonadora y fumigadora prototipo para tubérculos y hortalizas.	\$4.000,00
2011	1,2	Fund. Promoc. Cient. Tecnol. de Rosario	BIOTEC Servicios Bioingeniería de Ariel Olmos	Desarrollo de un Sistema Telemétrico prototipo nacional para detectar y cuantificar variables del movimiento de un sujeto en 3 dimensiones espaciales a fin de optimizar el estudio de la marcha en deportología y/o rehabilitaciones.	\$3.500,00
2011	1,3	Universidad Nacional del Litoral	Emmanuel Sebastián Almada	Desarrollo de un plan comercial para la elaboración de huevos cocidos en barra y Ajuste técnico del prototipo desarrollado para su obtención.	\$10.000,00

Año	Programa	Organismos	Beneficiario	Título	Monto Subsidio
2011	1,3	Universidad Nacional del Litoral	Natalia FUENTES	Desarrollo de un plan de negocios para iniciar la etapa de comercialización de un anticoagulante biológico innovador, para la industria de procesamiento de sangre.	\$10.000,00
2011	1,3	Fundación ciencias Agrarias	Agro Emprendimientos S.R.L	Producción de hidrógeno por vía fotobiológica a partir de microalgas modificadas	\$10.000,00
2011	1,3	Fundación Universidad Nacional de Rosario	Diego Mario Portesio	Fabricación de una plancha semiautomática para sublimación textil.	\$10.000,00
2011	1,3	Fundac. Para promoc. Cient. Tecnol. Rosario y su región	Lucas Jorge Marzzan	Estudio de mercado para el diseño del plan comercial de un innovador cabezal diseñado y probado por un grupo interdisciplinario de ingenieros mecánicos y profesionales especialistas del áreas salud (quiropáticos y kinesiólogos).	\$10.000,00
2011	1,3	Fundac. Para promoc. Cient. Tecnol. Rosario y su región	BIOTEC Servicios Bioingeniería de Ariel Olmos	Desarrollo Plan de Negocios para el análisis de factibilidad comercial de un nuevos Sistema Telemétrico nacional para detectar y cuantificar variables del movimiento de un sujeto en 3 dimensiones espaciales a fin de optimizar el estudio de la marcha en deportología y/o rehabilitaciones.	\$8.050,00
2011	1,4	Fundación CIDETER	FUNDACION CIDETER	Desarrollo de las capacidades de gestión y conducción en mandos medios	\$10.000,00
2011	1,4	Fundación CIDETER	FUNDACION CIDETER	Estudio de influencias de los parámetros de soldadura sobre las propiedades de uniones soldadas con diferentes procesos de la industria de máquinas agrícolas	\$10.000,00
2011	1,4	Fundac. Para promoc. Cient. Tecnol. Rosario y su región	Asociación Cooperadora de la Dirección de Asesoramiento y Servicios tecnológicos - Agencia DAT asociación Cooperadora	Capacitación en elementos finitos	\$10.000,00
2011	2,1	Fundac. Arcien para el arte, educac., ciencia y Tecn.	INTEC (CONICET-UNL)	Síntesis de Nanomateriales Poliméricos Híbridos Biodegradables para su Aplicación como Adhesivos en Base Acuosa	\$30.000,00
2011	2,1	Fundación ARGENINTA	Instituto Nacional del Agua	Recarga Artificial de acuíferos para mejorar las aguadas para uso ganadero en bajos Submeridionales santafesinos	\$30.000,00
2011	2,1	Fundac. Para promoc. Cient. Tecnol. Rosario y su región	CONICET	Actitudes hacia el Consumo de Alcohol durante la Gestación y la Lactancia en Mujeres Gestantes de la Ciudad de Santa Fe.	\$29.164,00

Año	Programa	Organismos	Beneficiario	Título	Monto Subsidio
2011	2,1	Fundac. Arcien para el arte, educac., ciencia y Tecn.	INGAR CONICET-UTN	Desarrollo de propuestas técnico-económicas para mejorar la eficiencia de una Planta de separación de residuos sólidos en la ciudad de Santa Fe	\$28.000,00
2011	2,1	Universidad Nacional del Litoral	Facultad de Ciencias Veterinarias, U.N.L. / CONICET	Impacto de la exposición a bovinos sobre la dinámica de salud de poblaciones silvestres de carpinchos (<i>Hydrochoerus hydrochaeris</i>).	\$30.000,00
2011	2,1	Universidad Nacional del Litoral	INTEC/FICH	PURIFICACION DE BIOGAS PARA OBTENCION DE GAS NATURAL BIOLOGICO	\$30.000,00
2011	2,1	Universidad Nacional del Litoral	Universidad Nacional del Litoral – Facultad de Humanidades y Ciencias	Esclavitud y abolición en Santa Fe: las luchas de los afrosantafesinos por la libertad entre la revolución y la constitución (1810-1853)	\$21.000,00
2011	2,1	Universidad Nacional del Litoral	Facultad de Ciencias Agrarias (UNL) e IAL (Instituto de Agrobiotecnología del Litoral. UNL-CONICET)	Evaluación de híbridos de girasol (<i>Helianthus annuus</i> L.) por su tolerancia a salinidad para la obtención de genotipos adaptados a zonas marginales de cultivo	\$28.900,00
2011	2,1	Universidad Nacional del Litoral	Instituto de Investigaciones en Catálisis y Petroquímica (INCAPE). Facultad de Ingeniería Química-Universidad Nacional del Litoral. CONICET	Innovación, competitividad y sustentabilidad en la producción de biodiesel	\$30.000,00
2011	2,1	Universidad Nacional del Litoral	Facultad de Ciencias Agrarias (UNL)	Actualización cartográfica de los bosques nativos del norte de santa fe e identificación de sitios para coleccionar germoplasma forestal	\$30.000,00
2011	2,1	Universidad Nacional del Litoral	Facultad de Ingeniería y Ciencias Hídricas-Universidad Nacional del Litoral	Relaciones hidráulicas e hidroquímicas entre el sistema acuífero y cuerpos de agua superficial en el Área de Desarrollo Norte de la ciudad de Santa Fe	\$30.000,00
2011	2,1	Universidad Nacional del Litoral	Instituto Nacional de Limnología (UNL-CONICET)	Calidad del agua del río Paraná medio: Análisis de los compuestos químicos y del fitoplancton desde perspectiva funcional del sistema	\$30.000,00
2011	2,1	Universidad Nacional del Litoral	Facultad de Humanidades y Ciencias	Detección de Bioindicadores tempranos para el biomonitoreo de contaminación acuática en Provincia de Santa Fe	\$30.000,00
2011	2,1	Universidad Nacional del Litoral	FCE-UNL	Análisis socioeconómico de la prevalencia de consumo de bebidas alcohólicas en Provincia de Santa Fe	\$30.000,00

Año	Programa	Organismos	Beneficiario	Título	Monto Subsidio
2011	2,1	Universidad Nacional del Litoral	Facultad de Ciencias Agrarias. Universidad Nacional del Litoral	Adaptación tecnológica para el fomento de los cultivos frutales en la zona central de Santa Fe	\$30.000,00
2011	2,1	Universidad Nacional del Litoral	CENEHA – Facultad de Ingeniería y Ciencias Hídricas-Universidad Nacional de Litoral	Indicador de humedad en superficie: desarrollo de una metodología simple a partir de datos provenientes de sensores remotos	\$30.000,00
2011	2,1	Universidad Nacional del Litoral	I.T.A. FIQ- UNL	Obtención y caracterización de concentrados y aislados proteicos de soja. Estudio y correlación de propiedades funcionales y calidad proteica in vivo e in vitro	\$30.000,00
2011	2,1	Universidad Nacional del Litoral	Instituto de Investigaciones en Catálisis y Petroquímica (INCAPE). Facultad de Ingeniería Química-Universidad Nacional del Litoral. CONICET	Valorización del glicerol: Desarrollo de procesos de biorrefinerías con el uso de herramientas químicas y biológicas	\$30.000,00
2011	2,1	Universidad Nacional del Litoral	Instituto Nacional de Limnología (CONICET-UNL)	Diversidad de bancos de huevos del plancton del Río Paraná: una herramienta para la conservación y restauración de ambientes acuáticos	\$27.000,00
2011	2,1	Universidad Nacional del Litoral	FIQ-UNL	Síntesis de ligandos derivados de bis-vainilla y la evaluación de su capacidad de detección vía quelación de cationes de metales cuya eliminación es de interés medioambiental y/o industrial	\$29.400,00
2011	2,1	Universidad Nacional del Litoral	Instituto Nacional de Limnología (CONICET-UNL)	Estructura Poblacional y Fenología de Anfibios Santafecinos. Especies de importancia económica	\$20.000,00
2011	2,1	Universidad Nacional del Litoral	Facultad de Bioquímica y Ciencias Biológicas. Departamento de Química General y Química Inorgánica	Biodisponibilidad de Nutrientes y Fertilidad de suelos en Provincia de Santa Fe: Propuesta de Modelos de Fertilización empleando análisis por absorción	\$30.000,00
2011	2,1	Universidad Nacional del Litoral	Facultad de Humanidades y Ciencias – Universidad Nacional del Litoral	Distritos “dinámicos” pequeños e intermedios de la provincia de Santa Fe en un contexto de crecimiento demográfico lentificado. Aproximación a las causales de crecimiento	\$29.900,00
2011	2,1	Universidad Nacional del Litoral	Instituto de Investigaciones en Catálisis y Petroquímica (CONICET-UNL)	Catálisis Heterogénea Asimétrica; Desarrollo de Nuevos Catalizadores por Impresión Molecular	\$30.000,00
2011	2,1	Universidad Nacional del Litoral	Facultad de Ciencias Agrarias UNL	Estudio y modelado de respuestas arquitecturales, morfológicas y anatómicas del sistema radical de girasol a la salinidad	\$29.715,00

Año	Programa	Organismos	Beneficiario	Título	Monto Subsidio
2011	2,1	Universidad Nacional del Litoral	LETH-FBCB-UNL	Obtención de anticuerpos monoclonales para T3 y T4 aptos para la determinación cuantitativa en suero humano por ELISA	\$30.000,00
2011	2,1	Universidad Nacional del Litoral	Instituto Nacional de Limnología (UNL-CONICET)	Impacto de estresores naturales sobre la Fauna Ictica de la cuencia del río Paraná	\$30.000,00
2011	2,1	Universidad Nacional del Litoral	INTEC (UNL- CONICET)	Evaluación de la calidad del aire en relación a las actividades agrícolas en áreas rurales y en áreas urbanas	\$15.000,00
2011	2,1	Universidad Nacional del Litoral	Facultad de Ciencias Agrarias Universidad Nacional del Litoral	Sostenibilidad y huella hídrica de arroz en humedales santafesinos. Técnicas innovadoras de riego para incrementar la productividad del agua.	\$29.800,00
2011	2,1	Universidad Nacional del Litoral	Instituto de Investigaciones en Catálisis y Petroquímica, INCAPE (FIQ, UNL – CONICET)	Desarrollo de papeles cerámicos catalíticos para filtros de motores diesel	\$30.000,00
2011	2,1	Universidad Nacional del Litoral	Facultad de Arquitectura, Diseño y Urbanismo – Universidad Nacional del Litoral	La arquitectura de la obra pública en la Provincia de Santa Fe. Reconocimiento y valoración	\$30.000,00
2011	2,1	Universidad Nacional del Litoral	Facultad de Bioquímica y Ciencias Biológicas	Exposición a mezclas de plaguicidas y su relación con Lupus eritematoso sistémico (LES) en la Provincia de Santa Fe	\$30.000,00
2011	2,1	Universidad Nacional del Litoral	Facultad de Ciencias Jurídicas y Sociales	Institución policial, delito y dinámicas de estigmatización de niños y jóvenes en la ciudad de Santa Fe	\$30.000,00
2011	2,1	Universidad Nacional del Litoral	Facultad de Bioquímica y Ciencias Biológicas. UNL	Detección y caracterización molecular de genes de enterotoxinas de Staphylococcus aureus en aislamientos de brotes de origen alimentario	\$30.000,00
2011	2,1	Universidad Nacional del Litoral	Facultad de Ingeniería y Ciencias Hídricas – Universidad Nacional del Litoral	Modelos lineales generalizados para la predicción de lluvia	\$30.000,00
2011	2,1	Universidad Nacional del Litoral	Laboratorio de Endocrinología y Tumores Hormonodependientes, Facultad de Bioquímica y Ciencias Biológicas (FBCB), UNL	¿Los pesticidas que contienen glifosato se comportan como perturbadores endocrinos?	\$30.000,00

Año	Programa	Organismos	Beneficiario	Título	Monto Subsidio
2011	2,1	Universidad Nacional del Litoral	Instituto de Investigación Estado Territorio y Economía (IIETE) – Universidad Nacional del Litoral (UNL)	Políticas Públicas e Innovación Productiva en el Sector de la Maquinaria Agrícola de la Provincia de Santa Fe	\$30.000,00
2011	2,1	Fundación Fac. Reg. Santa Fe	FRSF-UTN	Materiales didácticos para la enseñanza de Accionamientos y Control Automático: Desarrollo de dispositivos utilizando PLC	\$29.079,00
2011	2,1	Fundación Fac. Reg. Santa Fe	Universidad Tecnológica Nacional Regional Santa Fe	Modelado de los Costos Logísticos en Cadenas de Valor Productivas	\$26.136,00
2011	2,1	Fundación Fac. Reg. Santa Fe	Universidad Tecnológica Nacional Regional Santa Fe	Análisis de la implementación de una línea férrea entre las ciudades de Santo Tomé y Santa Fe	\$22.680,00
2011	2,1	Fundación Fac. Reg. Santa Fe	Universidad Tecnológica Nacional, Facultad Regional Santa Fe - Centro de Investigación y Desarrollo para la Construcción y la Vivienda (CECOVI)	Desarrollo de aislamientos térmicos de esponja rígida órgano-cerámica para construcción de viviendas sociales	\$30.000,00
2011	2,1	Fundación ARGENINTA	INTA - EEA Oliveros	Desarrollo de bases para el manejo de la fertilización con nitrógeno y azufre en maíces de calidad diferenciada	\$30.000,00
2011	2,1	Facultad Regional Rosario	Centro de Aplicaciones Informáticas y Modelado en Ingeniería CAIMI - UTN FRRo	Optimización de sistemas híbridos solar-eólico para suplir la demanda de energía en zonas rurales de la Pcia. de Santa Fe	\$30.000,00
2011	2,1	Facultad Regional Rosario	Centro de Aplicaciones Informáticas y Modelado en Ingeniería CAIMI - UTN FRRo	Evaluación de riesgos debido a emisiones de sustancias peligrosas. Metodologías para su incorporación al SIG provincial	\$30.000,00
2011	2,1	Fundación Ciencias Agrarias	Facultad de Ciencias Agrarias	Clonado de genes de enzimas ligninolíticas de basidiomicetes para su utilización en la producción de Bioetanol de Segunda Generación	\$30.000,00
2011	2,1	Fundación Ciencias Agrarias	Facultad de Ciencias Agrarias	Estudio de las bases bioquímicas y moleculares de la resistencia a glifosato en sorgo de alepo y otras malezas de importancia en la provincia de Santa Fe.	\$30.000,00
2011	2,1	Fundac. Para promoc. Cient. Tecnol. Rosario y su región	Facultad de Ciencias Bioquímicas y Farmacéuticas - UNR	Estudios en columna de procesos de biosorción de metales pesados presentes en aguas servidas. Conservación de recursos hídricos	\$30.000,00

Año	Programa	Organismos	Beneficiario	Título	Monto Subsidio
2011	2,1	Fundación del Instituto de Biología	Facultad de Ciencias Médicas-UNR	Nueva estrategia de detección de Mycobacterium tuberculosis mediante métodos no convencionales	\$30.000,00
2011	2,1	Fundac. Para promoc. Cient. Tecnol. Rosario y su región	Instituto de Química Rosario (IQUIR, CONICET-UNR)	Desarrollo y Evaluación de Métodos de Analítica Verde para el Estudio de la Calidad de Fármacos Antiparasitarios de Interés Provincial	\$30.000,00
2011	2,1	Fundac. de Universidad Nacional de Rosario	Facultad de Ciencias Bioquímicas y Farmacéuticas -Universidad Nacional de Rosario	Nuevos Catalizadores para la Producción de Hidrógeno por conversión de energía solar empleando fotosíntesis artificial	\$30.000,00
2011	2,1	Fundac. de Universidad Nacional de Rosario	FACULTAD DE CIENCIAS MEDICAS. UNR	Estudio prospectivo sobre suplementación con Vitamina D en mujeres posmenopáusicas sedentarias y con escasa exposición al sol	\$30.000,00
2011	2,1	Fundac. Para promoc. Cient. Tecnol. Rosario y su región	Facultad de Ciencias Bioquímicas y Farmacéuticas – Universidad Nacional de Rosario	Trasplante de hepatocitos aislados de hígados con focos preneoplásicos. Riesgos potenciales para el órgano receptor	\$30.000,00
2011	2,1	Fundac. de Universidad Nacional de Rosario	Facultad de Ciencia Política y RRH /U.N.R.	Articulación Interinstitucional de Archivos de Historia y Memoria	\$25.000,00
2011	2,1	Fundación Ciencias Agrarias	Facultad de Ciencias Agrarias - CIUNR/UNR	Utilización de los equipos de rayos X SEMAX y RUTAX para determinaciones de calidad en frutos y semillas	\$29.967,00
2011	2,1	Fundación Ciencias Agrarias	Facultad de Ciencias Agrarias	Girasol: incidencia de la defoliación en la calidad fisiológica de los Aqueños	\$22.156,00
2011	2,1	Fundac. Para promoc. Cient. Tecnol. Rosario y su región	CONICET - Facultad de Ciencias Bioquímicas y Farmacéuticas	Mecanismo de neurotoxicidad del glifosato. Implicancias sobre las vías de señalización de factores de crecimiento	\$30.000,00
2011	2,1	Fundac. de Universidad Nacional de Rosario	CONICET, Instituto de Investigaciones de la Facultad de Humanidades y Artes UNR	Memoria bajo la tierra: Puesta en Valor del Patrimonio Natural y Cultural de la ciudad de Santo Tomé	\$29.000,00
2011	2,1	Fundac. de Universidad Nacional de Rosario	Laboratorio de Biología Ósea. Cátedra de Química Biológica. Facultad de Ciencias Médicas	Evaluación del contenido de flúor en tierras de Santa Fe y su relación con la fluorosis y el crecimiento de cultivos	\$25.000,00

Año	Programa	Organismos	Beneficiario	Título	Monto Subsidio
2011	2,1	Fundac. Para promoc. Cient. Tecnol. Rosario y su región	UNR - Conicet	Rol de los compuestos volátiles y pigmentos flavonoides en los mecanismos de resistencia del maíz a Fusarium verticillioides	\$30.000,00
2011	2,1	Facultad Regional Rosario	Facultad Regional Rosario – Universidad Tecnológica Nacional	Desarrollo de estrategias con integración de nuevos recursos didácticos para la educación en física y capacitación docente para su uso y autogestión	\$30.000,00
2011	2,1	Facultad Regional Rosario	UTN-FRRO	Biodiesel a partir de Aceite Vegetal Usado: Obtención, calidad y factibilidad de instalación de una unidad productiva	\$30.000,00
2011	2,1	Fundación del Instituto de Biología	Instituto de Biología Molecular y Celular de Rosario, Facultad de Ciencias Bioquímicas y Farmacéuticas (FCByF), Universidad Nacional de Rosario	Mecanismos de adaptación del patógeno oportunista Acinetobacter baumannii a desafíos ambientales del ámbito hospitalario	\$30.000,00
2011	2,1	Fundación del Instituto de Biología	Instituto de Biología Molecular y Celular de Rosario (IBR- CONICET)	Caracterización mediante biosensores del metabolismo lipídico durante la infección por Salmonella	\$30.000,00
2011	2,1	Fundación del Instituto de Biología	Facultad Ciencias Bioquímicas y Farmacéuticas -UNR/CONICET	Mejoramiento de la calidad nutricional de harinas de soja mediante una tecnología de bajo impacto: extracción líquido-líquido con sistemas bifásicos acuosos	\$30.000,00
2011	2,1	Fundación del Instituto de Biología	Facultad de Ciencias Bioquímicas y Farmacéuticas, Universidad Nacional de Rosario	Resistencia mediada por metalo- β -lactamasas: plataformas genéticas de diseminación e impacto clínico de nuevas variantes	\$30.000,00
2011	2,1	Fundación del Instituto de Biología	Instituto de Biología Molecular y Celular de Rosario (IBR- CONICET)	"Identificación y caracterización de compuestos antibacterianos a partir de productos naturales y semisintéticos".	\$30.000,00
2011	2,1	Fundación del Instituto de Biología	Instituto de Biología Molecular y Celular de Rosario (IBR- CONICET) y Facultad de Ciencias Bioquímicas y Farmacéuticas (UNR)	Diseño de biosensores bacterianos para la detección de metales pesados disueltos en muestras de agua	\$30.000,00
2011	2,1	Fundación Ciencias Agrarias	Facultad de Ciencias Agrarias	Estudio de Asociaciones Vegetales y Microbianas: su aplicación a la Biodiversidad y la Producción Vegetal Sustentable	\$30.000,00
2011	2,1	Fundación Ciencias Agrarias	Facultad de Ciencias Agrarias. Universidad Nacional de Rosario	Regulación del desarrollo de la soja y sus aplicaciones al mejoramiento y manejo del cultivo	\$30.000,00

Año	Programa	Organismos	Beneficiario	Título	Monto Subsidio
2011	2,1	Fundac. Para promoc. Cient. Tecnol. Rosario y su región	ISHIR-CONICET/Escuela de Historia-UNR	Sociabilidad, Arte y Cultura en Santa Fe (1935-1945). Gestión cultural y espacio público: la Escuela Carrasco y el Museo Municipal J.B. Castagnino	\$30.000,00
2011	2,1	Fundación Ciencias Agrarias	Facultad de Ciencias Agrarias	Manejo integrado de la polilla de las coles, <i>Plutella xylostella</i> (L.), en colza: Fluctuación poblacional, hospedantes y parasitismo	\$30.000,00
2011	2,1	Fundac. de Universidad Nacional de Rosario	FCV-UNR	Empleo de biotecnología en reproducción para el mejoramiento de la cría de morenas (<i>Gymnotus</i> sp.)	\$30.000,00
2011	2,1	Fundación Instituto Biología	Instituto de Inmunología, Facultad de Ciencias Médicas, UNR	Modulación de las funciones de los fagocitos mononucleares por esteroides adrenales en Tuberculosis pulmonar (TB). Rol de la dehidroepiandrosterona (DHEA)	\$30.000,00
2011	2,1	Fundación Instituto Biología	Instituto de Inmunología, Facultad de Ciencias Médicas, UNR	La relación immunoendocrina en pacientes con tuberculosis pulmonar y diabetes	\$30.000,00
2011	2,1	Fundac. Para promoc. Cient. Tecnol. Rosario y su región	Facultad de Ciencias Bioquímicas y Farmacéuticas - UNR	Envejecimiento eritrocitario ex vivo: modificaciones estructurales y funciones. Implicancias en la transfusión	\$30.000,00
2011	2,1	Fundac. Para promoc. Cient. Tecnol. Rosario y su región	Facultad de Ciencias Bioquímicas y Farmacéuticas	Pronóstico y potencial predictivo de marcadores tumorales en pacientes diagnosticadas con cáncer de mama	\$30.000,00
2011	2,1	Fundac. Para promoc. Cient. Tecnol. Rosario y su región	UNIDADES EN RED- CONICET /INVESTIGACIONES SOCIO-HISTORICAS REGIONALES/ NODO CESOR (CTRO.DE EST. SOC. REGIONALES)	Recate de la identidad de los rosarinos a partir de la difusión del análisis de restos cerámicos del Siglo XVIII y XIX	\$30.000,00
2011	2,1	Fundac. Para promoc. Cient. Tecnol. Rosario y su región	IRICE – CONICET. Área de Aprendizaje y Desarrollo Organizacional.	Reaprendizaje de la afectividad para prevenir situaciones de violencia en la escuela y la comunidad	\$30.000,00
2011	2,1	Fundac. Para promoc. Cient. Tecnol. Rosario y su región	Instituto Rosario de Investigaciones en Ciencias de la Educación – IRICE, dependiente del Consejo Nacional de Investigaciones Científicas y	Producción de material de formación para enseñanza de ciencias, mejora de calidad de vida y tecnologías alternativas	\$30.000,00
2011	2,1	Fundac. Para promoc. Cient. Tecnol. Rosario y su región	Instituto Rosario de Investigaciones en Ciencias de la Educación, IRICE-CONICET	Los niños toman la palabra sobre su escuela. La Valija Cossettini como laboratorio de ideas	\$30.000,00

Año	Programa	Organismos	Beneficiario	Título	Monto Subsidio
2011	2,1	Fundación Fac. Ingeniería Rosario	Facultad de Cs. Ex, Ingeniería y Agrimensura – U.N.R.	Diseño del proceso productivo, fabricación y evaluación funcional de acoples de aleaciones ferrosas con memoria de forma	\$30.000,00
2011	2,1	Fundación Fac. Ingeniería Rosario	Facultad de Ciencias Exactas, Ingeniería y Agrimensura, UNR	Distorsión Armónica producida por lámparas de bajo consumo . Dispositivo reductor de su impacto en la calidad del servicio	\$30.000,00
2011	2,1	Fundación Fac. Ingeniería Rosario	Museo Universitario Florentino y Carlos Ameghino, Facultad de Ciencias Exactas, Ingeniería y Agrimensura, Universidad Nacional de Rosario	Investigaciones Arqueológicas de la Frontera Norte Santafesina: El Cantón San Martín Viejo 1869	\$30.000,00
2011	2,1	Fundación Fac. Ingeniería Rosario	Instituto de Estudios de Transporte	Propuesta Metodológica para implementación de un observatorio logístico de cargas en la Provincia de Santa Fe	\$30.000,00
2011	2,2	Universidad Nacional del Litoral	FACULTAD DE HUMANIDADES Y CIENCIAS - UNL	Maestría en Didácticas Específicas	\$15.000,00
2011	2,2	Universidad Nacional del Litoral	Facultad de Ingeniería y Ciencias Hídricas (FICH) Universidad Nacional del Litoral	Maestría en Gestión Integrada de los Recursos Hídricos (MGIRH)	\$15.000,00
2011	2,2	Universidad Nacional del Litoral	Facultad de Ciencias Agrarias - Universidad Nacional del Litoral	Maestría en Cultivos Intensivos	\$15.000,00
2011	2,2	Universidad Nacional del Litoral	Facultad de Ingeniería y Ciencias Hídricas (FICH) Universidad Nacional del Litoral	Maestría en Ingeniería en Recursos Hídricos	\$15.000,00
2011	2,2	Fundación Ciencias Agrarias	Facultad de Ciencias Agrarias y Facultad de Ciencias Veterinarias UNR	Especialización en Sistemas de Producción Animal Sustentable	\$15.000,00
2011	2,2	Fundac. de Universidad Nacional de Rosario	Facultad de Ciencia Política y Relaciones Internacionales - UNR	Maestría en Estudios Políticos	\$15.000,00
2011	2,2	Fundac. de Universidad Nacional de Rosario	Facultad de Ciencia Política y Relaciones Internacionales - UNR	Especialización en Comunicación Ambiental	\$15.000,00

Año	Programa	Organismos	Beneficiario	Título	Monto Subsidio
2011	2,2	Fundación Fac. Ingeniería Rosario	Facultad de Ciencias Exactas, Ingeniería y Agrimensura – Universidad Nacional de Rosario	Especialización en Ingeniería Estructural	\$15.000,00
2011	2,2	Fundación Fac. Ingeniería Rosario	Facultad de Ciencias Exactas, Ingeniería y Agrimensura – Universidad Nacional de Rosario	Especialización en Higiene y Seguridad en el trabajo	\$15.000,00
2011	2,2	Fundación Fac. Ingeniería Rosario	Facultad de Ciencias Exactas, Ingeniería y Agrimensura – Universidad Nacional de Rosario	Especialización en Ingeniería Sanitaria (Modalidad a Distancia)	\$15.000,00
2011	2,2	Fundación Fac. Ingeniería Rosario	Facultad de Ciencias Exactas, Ingeniería y Agrimensura – Universidad Nacional de Rosario	Maestría en Energía para el desarrollo sostenible	\$15.000,00
2011	2,2	Fundación Fac. Ingeniería Rosario	Facultad de Ciencias Exactas, Ingeniería y Agrimensura – Universidad Nacional de Rosario	Maestría en Ingeniería Vial	\$15.000,00
2011	2,2	Fundación Fac. Ingeniería Rosario	Facultad de Ciencias Exactas, Ingeniería y Agrimensura – Universidad Nacional de Rosario	Maestría en Recursos Hídricos en zona de llanura (modalidad a distancia)	\$15.000,00
2011	2,4	Universidad Nacional del Litoral	Facultad de Ingeniería Química, UNL. Instituto de Matemática de Matemática Aplica del Litoral	Matemática jugada. Producción de materiales lúdicos y didácticos y organización de eventos de divulgación matemática	\$15.000,00
2011	2,4	Universidad Nacional del Litoral	Facultad de Humanidades y Ciencias	Difundiendo la ciencia que protege la vida	\$15.000,00
2011	2,4	Universidad Nacional del Litoral	Instituto Nacional de Limnología (CONICET- UNL)	Aportes a la formación docente en Ciencias: Transferencia de conocimientos para la evaluación ambiental mediante bioindicadores	\$15.000,00
2011	2,4	Universidad Nacional del Litoral	Facultad de Ingeniería Química - UNL	Química retro. Refuncionalización de equipos de ciencia antiguos y producción de actividades de divulgación de la ciencia química.	\$15.000,00
2011	2,4	Universidad Nacional del Litoral	Facultad de Humanidades y Ciencias UNL	Promoviendo la conservación de los humedales santafesinos. Paisaje y diversidad del río San Javier	\$15.000,00

Año	Programa	Organismos	Beneficiario	Título	Monto Subsidio
2011	2,4	Universidad Nacional del Litoral	Universidad Nacional del Litoral – Facultad de Ciencias Agrarias	Genética en el aula: herramientas y técnicas de laboratorio para educar con el ADN	\$15.000,00
2011	2,4	Universidad Nacional del Litoral	Facultad de Arquitectura, Diseño y Urbanismo – Universidad Nacional del Litoral	Desarrollo de herramientas comunicacionales para la promoción de Políticas Públicas de fomento al Cooperativismo Autogestionario de Vivienda y Hábitat	\$14.370,00
2011	2,4	Fundac. Fac. Regional Santa Fe	CECOVI	Diseño Participativo y autoconstrucción asistida como herramientas proyectuales del hábitat rural santafesino	\$15.000,00
2011	2,4	Fundac. Para promoc. Cient. Tecnol. Rosario y su región	Facultad de Ciencias Bioquímicas y Farmacéuticas. UNR	Elaboración de Catálogo Ilustrado de la Flora apícola de la provincia de Santa Fe aplicable a la tipificación de mieles	\$15.000,00
2011	2,4	Fundac. de Universidad Nacional de Rosario	Facultad de Ciencias Veterinarias. UNR.	Capacitación de docentes de nivel medio en la observación microscópica de los tejidos básicos de mamíferos asociando estructura y función	\$14.950,00
2011	2,4	Fundac. Para promoc. Cient. Tecnol. Rosario y su región	Instituto Rosario de Investigaciones en Ciencias de la Educación, IRICE-CONICET	Referencias para la innovación en la escuela de hoy. La Experiencia Cossettini viaja para aportar a la formación docente	\$15.000,00
2011	2,5		COMUNA DE PILAR, DPTO. LAS COLONIAS, PROVINCIA DE SANTA FE		\$20.000,00
2011	2,5		Comuna de HUMBERTO 1°		\$20.000,00
2011	2,5		Municipalidad de Villa Ocampo		\$20.000,00
2011	2,5		Comuna de Wheelwright		\$20.000,00
2011	2,5		Municipalidad de Rosario		\$20.000,00
TOTAL AÑO 2011					\$3.214.267,00

Año	Programa	Organismos	Beneficiario	Título	Monto Subsidio
-----	----------	------------	--------------	--------	----------------

Notas:

Programa 1: Fortalecimiento de las capacidades de innovación del sistema productivo de la Provincia de Santa Fe

Instrumento 1.1 Energías alternativas : Promoción de la vinculación tecnológica entre el sistema productivo y el sistema de ciencia y tecnología en la Provincia en temas de aprovechamiento de las energías alternativas.

Instrumento 1.2. Apoyo a la formulación de Proyectos de Innovación Productiva

Instrumento 1.3. Apoyo a MIPYMES para proyectos de desarrollo de negocios basados en investigación y desarrollo.

Instrumento 1.4. Apoyo a la capacidad de Recursos Humanos en nuevas tecnologías

Instrumento 2.1. Apoyo a proyectos de investigación sobre temas de interés provincial desarrollados por grupos de investigación pertenecientes al sistema de ciencia, tecnología e innovación con institución adoptante.

Instrumento 2.2. Apoyo a la formación de posgrados en áreas de interés provincial.

Instrumento 2.4. Apoyo a la actividad de científicos divulgadores y a la producción de herramientas de divulgación científica y tecnológica.

Instrumento 2.5. Distinción "Municipios y Comunas Innovadoras".

Fuente: **Secretaría de Estado de Ciencia, Tecnología e Innovación**

Dirección General de Programación y Estadística Hacendal

***JUSTICIA
y
DERECHOS HUMANOS***

PROVINCIA DE SANTA FE
MINISTERIO DE JUSTICIA Y DERECHOS HUMANOS
DIRECCION PROVINCIAL DE JUSTICIA PENAL JUVENIL

La información abarca el período 1999 – 2011 y se informa la distribución de los servicios prestados a la población de jóvenes con causas penales según programas y del período 2008 – 2011 por nodos que conforman la Provincia de Santa Fe. Se adjunta los gráficos representativos de los mismos.

Los programas ofrecidos son:

- Diagnóstico y Orientación
- Libertad Asistida
- Primeras Causas
- Residencia Juvenil
- Alcaidía
- División Asuntos Juveniles
- Estación Tránsito
- Pabellón Juvenil Las Flores
- Servicio a la Comunidad
- Programa de Ordenes, Orientación y Cuidado
- Casa de Adolescente
- Centro de Día San Jorge
- Violencia Familiar
- Hogar Granja Casa Joven
- Sección Asuntos Juventud Femenina
- Instituto de Recuperación del Adicto
- C.A.T. – Centro de Alojamiento Transitorio
- Programa de Ordenes, Orientación y Cuidado

La cantidad de jóvenes asistidos ha sido variada durante el período de estudio; comenzando la serie con un total de 1.329 personas y en el 2002 decayó considerablemente siendo de 508 personas las que abarcó los diferentes programas asistenciales.

A partir del año 2002 se incrementa la población asistida, destacándose el año 2006 con el mayor número de jóvenes (4.043) y le sigue el año 2007 con 3.420 personas asistidas. En el último año de la serie se le ha prestado los servicios a 1.325 personas.

Considerando los diferentes programas distribuidos entre los cinco nodos de la Provincia (Reconquista, Santa Fe, Rafaela, Rosario y Venado Tuerto) y teniendo en cuenta el año 2011 respecto a los dos anteriores, se observa un decrecimiento respecto al 2009 del 32% y del 23% comparado con el año 2010 en cuanto a cantidad de jóvenes con causas penales asistidos según los programas.

La mayor cantidad de programas se encuentran en Rosario como consecuencia de la amplia población encuadrada en todas aquellas situaciones con la justicia penal y que están abarcados por los programas respectivos.

PROVINCIA DE SANTA FE
 MINISTERIO DE JUSTICIA Y DERECHOS HUMANOS
 DIRECCION PROVINCIAL DE JUSTICIA PENAL JUVENIL
 Período 2008 - 2011

NODOS	CONCEPTO	POBLACION ASISTIDA			
		2008	2009	2010	2011
Reconquista	Diagnóstico y Orientación - Reconquista	43			
	Primeras Causas - Reconquista	19			
	Libertad Asistida - Reconquista	54	67	58	66
	Alcaldía - Reconquista	104	158	88	104
	Subtotal	220	225	146	170
Santa Fe	Diagnóstico y Orientación - Santa Fe				
	Primeras Causas - Santa Fe	101			
	Libertad Asistida - Santa Fe	95	108	107	88
	Residencia Juvenil - Coronda	28	41	43	37
	División Asuntos Juveniles - Santa Fe	325	395	308	297
	Estación Tránsito - Santa Fe	20	20		7
	Pabellón Juvenil Las Flores - Santa Fe		27	49	29
	Servicio a la Comunidad - Santa Fe		14	5	
	Programa de Ordenes, Orientación y Cuidado		13	29	
Subtotal	569	618	541	458	
Rafaela	Diagnóstico y Orientación - Rafaela	22			
	Libertad Asistida - Rafaela	19	15	18	23
	Casa del Adolescente - Rafaela	34	26	26	23
	Alcaldía - Rafaela	16	26	4	36
	Libertad Asistida - San Jorge		6	4	4
	Centro de día - San Jorge	5			
Subtotal	96	73	52	86	
Rosario	Programa de Ordenes, Orientación y Cuidado		52		
	Diagnóstico y Orientación - Rosario	159			
	Diagnóstico y Orientación - Villa Constitución	24			
	Diagnóstico y Orientación - Casilda	20			
	Libertad Asistida - Rosario	108	74	45	86
	Libertad Asistida - Casilda	22	27	35	34
	Libertad Asistida - Villa Constitución	19	32	29	30
	Libertad Asistida - Villa Gdor. Galvez	10	8	22	24
	Violencia Familiar - Rosario	438	424	346	
	Casa del Adolescente - Rosario	29	49	39	58
	Hogar Granja Casa Joven - Gral. Lagos	39	33	35	29
	Sección Asuntos Juventud Femenina - Rosario	1	8	17	4
	I.R.A.R. (Inst. Recup. del Adicto) - Rosario	135	198	357	287
	Subtotal	1.004	905	925	552
Venado Tuerto	Diagnóstico y Orientación - Venado Tuerto	22			
	Libertad Asistida - Venado Tuerto	56	30	28	17
	Libertad Asistida - Firmat	26	11	9	
	Libertad Asistida - Rufino	34	47	7	17
	C.A.T. - Venado Tuerto	5	28	22	25
	Subtotal	143	116	66	59
Total		2.032	1.937	1.730	1.325

Fuente: Elaboración propia en base a datos suministrados por la Dir. Prov. de Justicia Penal Juvenil

Nota: No se dispone de información referida a Diagnóstico y Orientación.

Se incorpora Ordenes, Orientación y Cuidado, Pabellón Juvenil Las Flores - Santa Fe y Servicio a la Comunidad - Santa Fe

DIRECCION GENERAL DE PROGRAMACION Y ESTADISTICA HACENDAL.

Provincia de Santa Fe
Programa de Asistencia al Joven Penal según nodos
Período 2008 - 2011

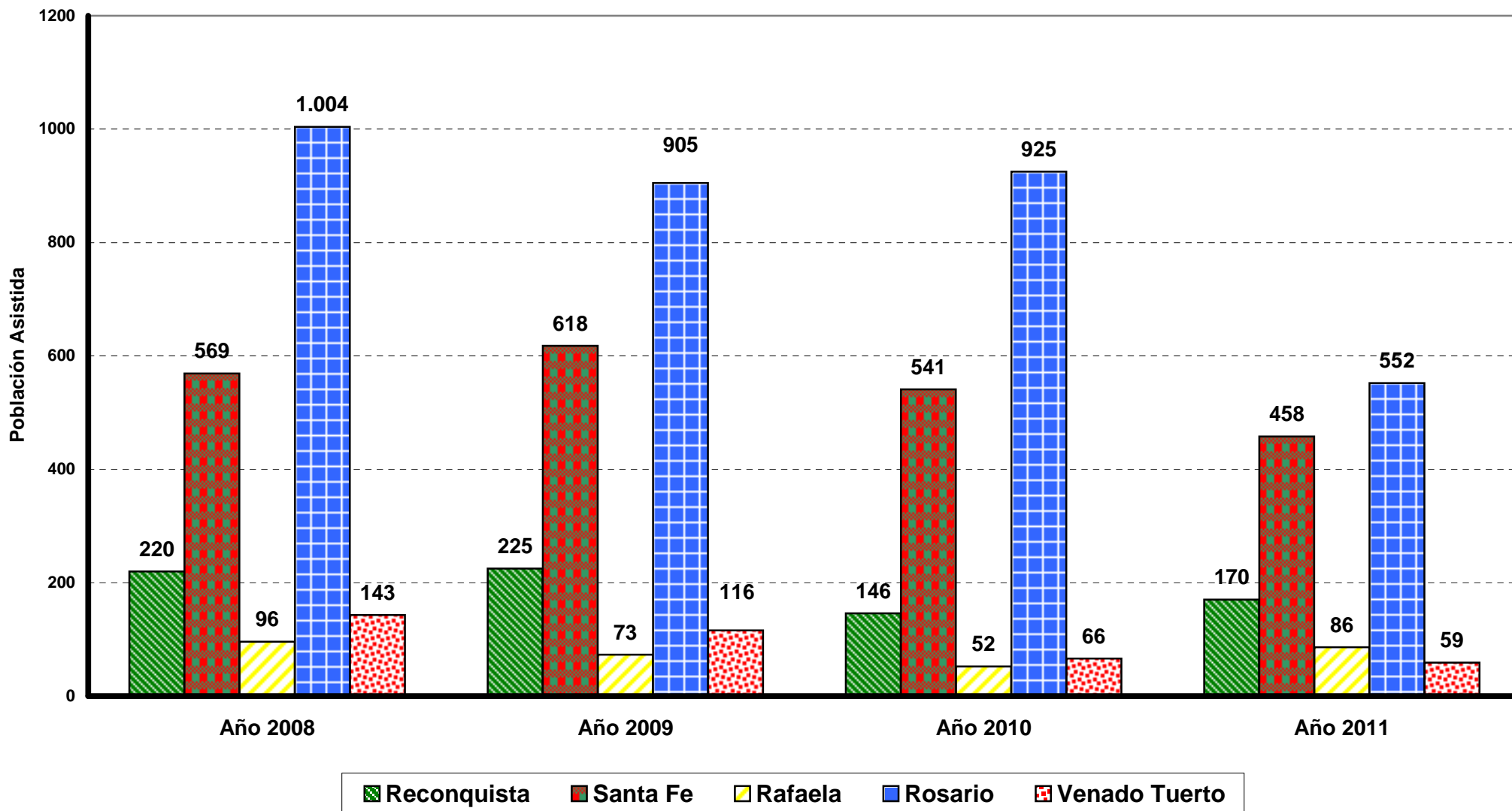

PROVINCIA DE SANTA FE
MINISTERIO DE JUSTICIA Y DERECHOS HUMANOS
DIRECCION PROVINCIAL DE JUSTICIA PENAL JUVENIL
 Período 1999 - 2011

CONCEPTO	POBLACION ASISTIDA											
	1999	2001	2002	2003	2004	2005	2006	2007	2008	2009	2010	2011
Libertad Asistida Casilda					36	68	88	40	22	27	35	34
Libertad Asistida de Firmat		20			36	37	50	47	26	11	9	
Libertad Asistida de Rafaela	12	7	46	90		65	42	25	19	15	18	23
Libertad Asistida de Rosario	107	100			111	135	89	103	108	74	45	88
Libertad Asistida de Santa Fe	42	43			61	98	131	129	95	108	107	86
Libertad Asistida Reconquista	25	32			33	40	29	28	54	67	58	66
Libertad Asistida Rufino					44	50	53	59	34	47	7	17
Libertad Asistida Venado Tuerto	45				44	50	54	101	56	30	28	17
Libertad Asistida Villa Constitución	20	20			21	36	37	29	19	32	29	30
Libertad Asistida Villa Gob.Galvez					18	23	24	17	10	8	22	24
Libertad Asistida San Jorge							40	25	5	6	4	4
Libertad Asistida	251	222	46	90	404	602	637	603	448	425	362	389
Diagnóstico y orientación Rafaela						118	66	51	22			
Diagnóstico y orientación Reconquista	54					76	94	123	109	43		
Diagnóstico y orientación Rosario	407	393			573	479	315	380	159			
Diagnóstico y orientación Santa Fe	183	190			230	222	234	270				
Diagnóstico y orientación - Otros						274	372	325	66			
Diagnóstico y orientación	644	583	0	0	879	1.187	1.110	1.135	290	0	0	0
Programa Primeras Causas					76	32	345	294	120			
Programa de Violencia Familiar	195	139		554		670	381	389	438	424		
Hogar Granja Casa Joven (Gral.Lagos)	69	25	57	60	53	59	87	36	39	33	35	29
Hogar Residencia Juvenil Coronda	75	27	40	50	47	74	54	25	28	41	43	37
Hogar Nueva Vida Reconquista	15	30	17	16	28							
Casa del Adolescente Rosario		68		69		44	52	52	29	49	39	58
Hogar Casa del Adolescente Rafaela		118		90	40	68	62	37	34	26	26	23
Capacitación Laboral Santa Fe		18										
Centro de Día - Rafaela					4							
Centro de Día - San Jorge												
Hogar Santa María Eufasia Santa Fe		36	14	78	25							
División Asuntos Juveniles - Santa Fe	80	150				252	604	393	325	395	308	297
I.R.A.R.(Inst. Recup. Adicto/Serv. Penitenciario)		130	83	67	73	120	115	18	135	198	357	287
Inst-Puertas Cerradas Santa Fe		55										
C.A.T. Centro Alojamiento Transitorio - Rosario		40	251	180	356	498	336	213				
C.A.T. - Venado Tuerto				130		41	53	20	5	28	22	25
Estación Tránsito - Santa Fe							52	6	20	20		7
Seccional 1º - Rosario							46	102				
Sección Asuntos Juveniles Femeninos							30	13	1	8	17	4
Alcaldía - Reconquista								84	104	158	88	104
Alcaldía - Rafaela							79		16	26	4	36
Servicio a la Comunidad - Santa Fe										14	5	
Pabellón Juvenil de Las Flores										27	49	29
Programa de Orden., Cuidado y Formación - Santa Fe										13	29	
Programa de Orden., Cuidado y Formación - Rosario										52		
Otros Programas	434	836	462	1.294	702	1.858	2.296	1.682	1.294	1.512	1.022	936
TOTAL POBLACION ASISTIDA	1.329	1.641	508	1.384	1.985	3.647	4.043	3.420	2.032	1.937	1.384	1.325

Fuente: Elaboración propia en base a datos suministrados por la Dirección Prov. Del Menor en Conflicto con la Ley Penal.

Notas: Se incorporan a partir del año 2009 información correspondiente a la Población Asistida de los siguientes programas: Pabellón Juvenil de Las Flores - Santa Fe, Servicio a la Comunidad - Santa Fe, Programa de Ordenes, Cuidado y Formación - Santa Fe y Programa de Ordenes, Cuidado y Formación - Rosario

No hay información referida al Programa Evaluación y Diagnóstico

Provincia de Santa Fe
Población Asistida
 Período 1999 - 2011

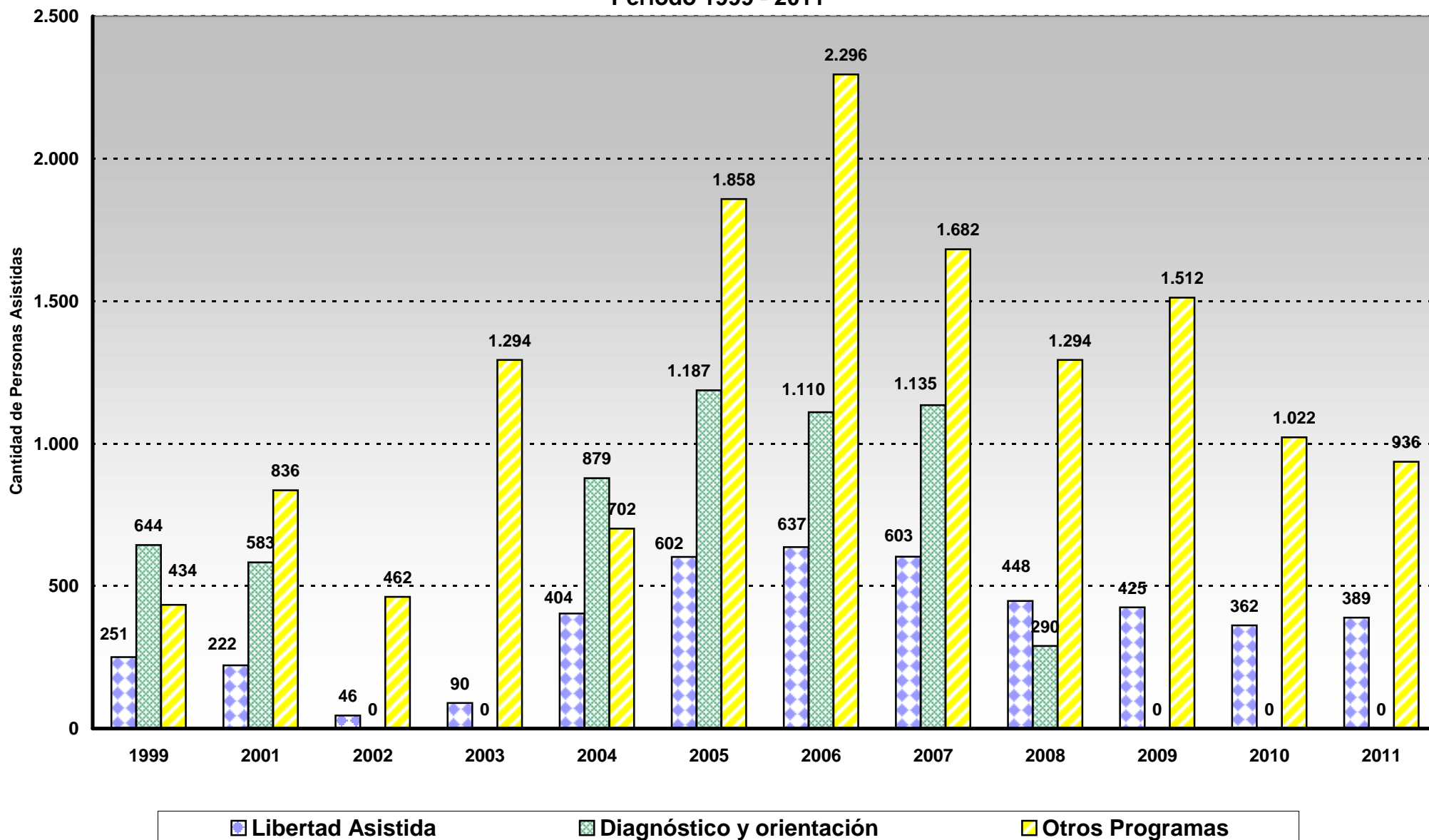

VIVIENDA Y URBANISMO

**PROVINCIA DE SANTA FE
DIRECCION PROVINCIAL DE VIVIENDA Y URBANISMO**

OBRAS CORRESPONDIENTES AL PERIODO 01/01/1996 AL 31/12/1996

DEPARTAMENTO	VIVIENDAS TERMINADAS	VIVIENDAS EN EJECUCION
BELGRANO	36	96
CASEROS	74	121
CASTELLANOS	257	196
CONSTITUCION	97	163
GARAY	22	11
GENERAL LOPEZ	16	357
GENERAL OBLIGADO	203	67
IRIONDO	35	120
LA CAPITAL	680	512
LAS COLONIAS	74	178
NUEVE DE JULIO	111	68
ROSARIO	1.045	1.423
SAN CRISTOBAL	92	154
SAN JAVIER	24	20
SAN JERONIMO	214	143
SAN JUSTO	73	53
SAN LORENZO	218	277
SAN MARTIN	115	142
VERA	46	30
TOTAL	3.432	4.131

FUENTE: Elaboración propia en base a datos suministrados por la Dirección Provincial de Vivienda y Urbanismo

NOTAS:

La cantidad de viviendas terminadas corresponden a la ejecución de 163 planes.

Las obras en ejecución incluyen: ejecución por empresas y administración comunal.

DIRECCION GENERAL DE PROGRAMACION Y ESTADISTICA HACENDAL

**PROVINCIA DE SANTA FE
DIRECCION PROVINCIAL DE VIVIENDA Y URBANISMO**

OBRAS CORRESPONDIENTES AL PERIODO 01/01/1997 AL 31/12/1997

DEPARTAMENTO	VIVIENDAS TERMINADAS	VIVIENDAS EN EJECUCION
BELGRANO	61	119
CASEROS	90	118
CASTELLANOS	110	295
CONSTITUCION	146	151
GARAY		17
GENERAL LOPEZ	268	246
GENERAL OBLIGADO	45	175
IRIONDO	56	128
LA CAPITAL	474	614
LAS COLONIAS	134	202
NUEVE DE JULIO	15	87
ROSARIO	829	3.648
SAN CRISTOBAL	90	144
SAN JAVIER	20	24
SAN JERONIMO	129	211
SAN JUSTO	59	29
SAN LORENZO	102	245
SAN MARTIN	84	173
VERA	30	62
TOTAL	2.742	6.688

FUENTE: Elaboración propia en base a datos suministrados por
la Dirección Provincial de Vivienda y Urbanismo.

NOTAS:

La cantidad de viviendas terminadas corresponden a la ejecución de 156 planes.

Las obras en ejecución incluyen: ejecución por empresas y por administración comunal.

DIRECCION GENERAL DE PROGRAMACION Y ESTADISTICA HACENDAL.

**PROVINCIA DE SANTA FE
DIRECCION PROVINCIAL DE VIVIENDA Y URBANISMO**

OBRAS CORRESPONDIENTES AL PERIODO 01/01/1998 AL 31/12/1998

DEPARTAMENTO	VIVIENDAS TERMINADAS	VIVIENDAS EN EJECUCION
BELGRANO	10	117
CASEROS	67	83
CASTELLANOS	218	203
CONSTITUCION	30	155
GARAY	17	
GENERAL LOPEZ	176	281
GENERAL OBLIGADO	69	201
IRIONDO	28	161
LA CAPITAL	192	626
LAS COLONIAS	170	88
NUEVE DE JULIO	33	59
ROSARIO	1.364	3.833
SAN CRISTOBAL	118	73
SAN JAVIER	24	10
SAN JERONIMO	96	177
SAN JUSTO	21	14
SAN LORENZO	147	279
SAN MARTIN	95	151
VERA	22	52
TOTAL	2.897	6.563

FUENTE: Elaboración propia en base a datos suministrados por la Dirección Provincial de Vivienda y Urbanismo.

NOTAS:

Las **obras en ejecución** incluyen : ejecución por empresas y por administración comunal, considerando las operatorias de Acción Directa y Préstamos.

Corresponden a la Zona Norte 863 Planes de Vivienda por Administración Comunal, 73 por Préstamos y 718 por Acción Directa.

#Corresponden a la Zona Sur 884 Planes de Vivienda por Administración Comunal, 874 mediante Préstamos y 3151 por Acción Directa.

DIRECCION GENERAL DE PROGRAMACION Y ESTADISTICA HACENDAL.

**PROVINCIA DE SANTA FE
DIRECCION PROVINCIAL DE VIVIENDA Y URBANISMO**

OBRAS CORRESPONDIENTES AL PERIODO 01/01/1999 AL 31/12/1999

DEPARTAMENTO	VIVIENDAS TERMINADAS	VIVIENDAS EN EJECUCION
BELGRANO	67	82
CASEROS	81	43
CASTELLANOS	136	187
CONSTITUCION	137	78
GARAY		
GENERAL LOPEZ	193	174
GENERAL OBLIGADO	98	200
IRIONDO	113	60
LA CAPITAL	601	490
LAS COLONIAS	92	65
NUEVE DE JULIO	33	30
ROSARIO	4.036	1.314
SAN CRISTOBAL	124	35
SAN JAVIER	20	
SAN JERONIMO	199	41
SAN JUSTO	14	
SAN LORENZO	142	176
SAN MARTIN	181	34
VERA	20	32
TOTAL	6.287	3.041

FUENTE: Elaboración propia en base a datos suministrados por la Dirección Provincial de Vivienda y Urbanismo.

NOTAS:

Las **obras en ejecución** incluyen : ejecución por empresas y por administración comunal, considerando las operatorias de Acción Directa y Préstamos.

DIRECCION GENERAL DE PROGRAMACION Y ESTADISTICA HACENDAL.

**PROVINCIA DE SANTA FE
DIRECCION PROVINCIAL DE VIVIENDA Y URBANISMO**

OBRAS CORRESPONDIENTES AL PERIODO 01/01/2000 AL 31/12/2000

DEPARTAMENTO	VIVIENDAS TERMINADAS	VIVIENDAS EN EJECUCION
BELGRANO	45	76
CASEROS	23	103
CASTELLANOS	104	191
CONSTITUCION	17	135
GARAY		
GENERAL LOPEZ	33	169
GENERAL OBLIGADO	63	80
IRIONDO		50
LA CAPITAL	130	85
LAS COLONIAS	53	119
NUEVE DE JULIO	30	22
ROSARIO	711	329
SAN CRISTOBAL	14	115
SAN JAVIER		31
SAN JERONIMO	21	70
SAN JUSTO	12	26
SAN LORENZO	13	181
SAN MARTIN		64
VERA	32	47
TOTAL	1.301	1.893

FUENTE: Elaboración propia en base a datos suministrados por la Dirección Provincial de Vivienda y Urbanismo.

NOTAS:

Entre las obras terminadas corresponden 1198 viviendas a Adm.Comunal y 103 a la operatoria de préstamos.

Las obras en ejecución corresponden en zona sur: 708 viviendas en 62 planes por Adm. Comunal y 335 en 27 planes mediante operatoria de préstamos, en zona norte: 697 viviendas en 87 planes por Adm. Comunal y 153 en 37 planes por operatoria de préstamos.

DIRECCION GENERAL DE PROGRAMACION Y ESTADISTICA HACENDAL.

**PROVINCIA DE SANTA FE
DIRECCION PROVINCIAL DE VIVIENDA Y URBANISMO**

OBRAS CORRESPONDIENTES AL PERIODO 01/01/2001 AL 31/12/2001

DEPARTAMENTO	VIVIENDAS TERMINADAS	VIVIENDAS EN EJECUCION
BELGRANO	75	83
CASEROS	54	100
CASTELLANOS	289	90
CONSTITUCION	29	166
GARAY		18
GENERAL LOPEZ	221	146
GENERAL OBLIGADO	163	107
IRIONDO	26	140
LA CAPITAL	499	74
LAS COLONIAS	125	130
NUEVE DE JULIO	30	40
ROSARIO	1.099	895
SAN CRISTOBAL	49	104
SAN JAVIER	16	15
SAN JERONIMO	65	71
SAN JUSTO	48	36
SAN LORENZO	27	188
SAN MARTIN	60	64
VERA	56	34
TOTAL	2.931	2.501

FUENTE: Elaboración propia en base a datos suministrados por la Dirección Provincial de Vivienda y Urbanismo.

NOTAS:

Entre las obras terminadas corresponden 2.636 viviendas a Adm.Comunal y 295 a la operatoria de préstamos.

Las obras en ejecución corresponden en zona sur: 645 viviendas en 57 planes por Adm. Comunal y 399 en 43 planes mediante operatoria de préstamos, en zona norte: 586 viviendas en 72 planes por Adm. Comunal y 161 en 27 planes por operatoria de préstamos. Corresponden 700 viviendas en 17 planes por acción directa distribuidas en la Provincia.

DIRECCION GENERAL DE PROGRAMACION Y ESTADISTICA HACENDAL.

**PROVINCIA DE SANTA FE
DIRECCION PROVINCIAL DE VIVIENDA Y URBANISMO**

OBRAS CORRESPONDIENTES AL PERIODO 01/01/2002 AL 31/12/2002

DEPARTAMENTO	VIVIENDAS TERMINADAS	VIVIENDAS EN EJECUCION
BELGRANO	114	84
CASEROS	136	88
CASTELLANOS	310	173
CONSTITUCION	94	137
GARAY	12	17
GENERAL LOPEZ	275	193
GENERAL OBLIGADO	231	156
IRIONDO	58	136
LA CAPITAL	539	79
LAS COLONIAS	194	198
NUEVE DE JULIO	52	46
ROSARIO	1.291	741
SAN CRISTOBAL	111	115
SAN JAVIER	31	6
SAN JERONIMO	81	76
SAN JUSTO	61	79
SAN LORENZO	52	184
SAN MARTIN	81	98
VERA	65	31
TOTAL	3.788	2.637

FUENTE: Elaboración propia en base a datos suministrados por la Dirección Provincial de Vivienda y Urbanismo.

NOTAS:

Entre las obras terminadas corresponden 3.303 viviendas a Adm.Comunal y 485 a la operatoria de préstamos.

Las obras en ejecución corresponden en zona sur: 576 viviendas en 45 planes por Adm. Comunal, 441 en 50 planes mediante operatoria de préstamos y 546 viviendas en 15 planes por acción directa. En zona norte: 700 viviendas en 66 planes por Adm. Comunal y 374 en 56 planes por operatoria de préstamos.

DIRECCION GENERAL DE PROGRAMACION Y ESTADISTICA HACENDAL.

**PROVINCIA DE SANTA FE
DIRECCION PROVINCIAL DE VIVIENDA Y URBANISMO**

OBRAS CORRESPONDIENTES AL PERIODO 01/01/2003 AL 31/12/2003

DEPARTAMENTO	VIVIENDAS TERMINADAS	VIVIENDAS EN EJECUCION
BELGRANO	19	128
CASEROS	13	124
CASTELLANOS	36	205
CONSTITUCION	29	139
GARAY	3	26
GENERAL LOPEZ	35	233
GENERAL OBLIGADO	28	200
IRIONDO	29	91
LA CAPITAL	21	82
LAS COLONIAS	37	228
NUEVE DE JULIO	18	55
ROSARIO	329	567
SAN CRISTOBAL	40	94
SAN JAVIER	6	9
SAN JERONIMO	37	88
SAN JUSTO	34	73
SAN LORENZO	32	182
SAN MARTIN	51	127
VERA	31	49
TOTAL	828	2.700

FUENTE: Elaboración propia en base a datos suministrados por la Dirección Provincial de Vivienda y Urbanismo.

NOTAS: Entre las obras terminadas y las obras en ejecución se incluyen:

- Obras ejecutadas por acción directa.
- Obras ejecutadas por acción comunal.
- Obras ejecutadas a través de préstamos.

DIRECCION GENERAL DE PROGRAMACION Y ESTADISTICA HACENDAL.

PROVINCIA DE SANTA FE
DIRECCION PROVINCIAL DE VIVIENDA Y URBANISMO

OBRAS CORRESPONDIENTES AL PERIODO 01/01/2004 AL 31/12/2004

DEPARTAMENTO	VIVIENDAS TERMINADAS	VIVIENDAS EN EJECUCION
BELGRANO	2	136
CASEROS	40	151
CASTELLANOS	89	315
CONSTITUCION	7	140
GARAY	6	23
GENERAL LOPEZ	44	331
GENERAL OBLIGADO	99	258
IRIONDO	59	105
LA CAPITAL	31	1.100
LAS COLONIAS	90	190
NUEVE DE JULIO	8	68
ROSARIO	264	592
SAN CRISTOBAL	64	163
SAN JAVIER	2	8
SAN JERONIMO	27	91
SAN JUSTO	28	56
SAN LORENZO	16	192
SAN MARTIN	40	132
VERA	32	83
TOTAL	948	4.134

FUENTE: Elaboración propia en base a datos suministrados por la Dirección Provincial de Vivienda y Urbanismo.

NOTAS: Entre las obras terminadas y las obras en ejecución se incluyen:

- Obras ejecutadas por acción directa.
- Obras ejecutadas por acción comunal.
- Obras ejecutadas a través de préstamos.

DIRECCION GENERAL DE PROGRAMACION Y ESTADISTICA HACENDAL.

**PROVINCIA DE SANTA FE
DIRECCION PROVINCIAL DE VIVIENDA Y URBANISMO**

OBRAS CORRESPONDIENTES AL PERIODO 01/01/2005 AL 31/12/2005

DEPARTAMENTO	VIVIENDAS TERMINADAS	VIVIENDAS EN EJECUCION
BELGRANO	23	126
CASEROS	43	173
CASTELLANOS	179	170
CONSTITUCION	24	117
GARAY	11	21
GENERAL LOPEZ	46	242
GENERAL OBLIGADO	101	167
IRIONDO	21	114
LA CAPITAL	404	719
LAS COLONIAS	49	215
NUEVE DE JULIO	36	31
ROSARIO	200	383
SAN CRISTOBAL	108	82
SAN JAVIER	1	16
SAN JERONIMO	36	70
SAN JUSTO	41	38
SAN LORENZO	39	150
SAN MARTIN	12	129
VERA	32	55
TOTAL	1.406	3.018

FUENTE: Elaboración propia en base a datos suministrados por la Dirección Provincial de Vivienda y Urbanismo.

NOTAS: Las obras terminadas y las obras en ejecución corresponde a la operatoria FONAVI

DIRECCION GENERAL DE PROGRAMACION Y ESTADISTICA HACENDAL.

**PROVINCIA DE SANTA FE
DIRECCION PROVINCIAL DE VIVIENDA Y URBANISMO**

OBRAS CORRESPONDIENTES AL PERIODO 01/01/2006 AL 31/12/2006

DEPARTAMENTO	VIVIENDAS TERMINADAS	VIVIENDAS EN EJECUCION
BELGRANO	38	422
CASEROS	261	290
CASTELLANOS	474	723
CONSTITUCION	199	105
GARAY	57	65
GENERAL LOPEZ	417	645
GENERAL OBLIGADO	574	459
IRIONDO	300	314
LA CAPITAL	921	3.298
LAS COLONIAS	264	538
NUEVE DE JULIO	108	213
ROSARIO	921	1.714
SAN CRISTOBAL	394	373
SAN JAVIER	5	341
SAN JERONIMO	84	672
SAN JUSTO	87	273
SAN LORENZO	187	745
SAN MARTIN	158	299
VERA	290	182
TOTAL	5.739	11.671

FUENTE: Elaboración propia en base a datos suministrados por la Dirección Provincial de Vivienda y Urbanismo.

NOTAS: Las obras terminadas y las obras en ejecución corresponden a certificación por: Administración Comunal, Empresas, Préstamos Lotes Propios, Préstamos, Préstamos para Materiales, Programa Emerg. Habitacional por Coop. De Trabajos, Programa Federal Plan Mejor Vivir, Programa Federal Construcción de Viviendas, Préstamos Hipot. Para Inundados e Individuales.

DIRECCION GENERAL DE PROGRAMACION Y ESTADISTICA HACENDAL.

PROVINCIA DE SANTA FE
DIRECCION PROVINCIAL DE VIVIENDA Y URBANISMO

OBRAS CORRESPONDIENTES AL PERIODO 01/01/2007 AL 31/12/2007

DEPARTAMENTO	VIVIENDAS TERMINADAS	VIVIENDAS EN EJECUCION
BELGRANO	54	372
CASEROS	187	159
CASTELLANOS	584	250
CONSTITUCION	32	170
GARAY	4	78
GENERAL LOPEZ	248	372
GENERAL OBLIGADO	230	264
IRIONDO	204	154
LA CAPITAL	1.412	2.149
LAS COLONIAS	349	419
NUEVE DE JULIO	197	54
ROSARIO	700	1.158
SAN CRISTOBAL	255	96
SAN JAVIER	292	78
SAN JERONIMO	246	443
SAN JUSTO	154	173
SAN LORENZO	429	389
SAN MARTIN	125	224
VERA	16	207
TOTAL	5.718	7.209

FUENTE: Elaboración propia en base a datos suministrados por la Dirección Provincial

de Vivienda y Urbanismo.

NOTAS: Las obras terminadas y las obras en ejecución corresponden a certificación por:

Administración Comunal, Empresas, Préstamos Lotes Propios, Préstamos, Préstamos para

Materiales, Programa Emerg. Habitacional por Coop. De Trabajos, Programa Federal Plan Mejor

Vivir, Programa Federal Construcción de Viviendas, Préstamos Hipot. Para Inundados e Individuales.

DIRECCION GENERAL DE PROGRAMACION Y ESTADISTICA HACENDAL.

PROVINCIA DE SANTA FE
DIRECCION PROVINCIAL DE VIVIENDA Y URBANISMO

OBRAS CORRESPONDIENTES AL PERIODO 01/01/2008 AL 31/12/2008

DEPARTAMENTO	VIVIENDAS TERMINADAS	VIVIENDAS EN EJECUCION
BELGRANO	118	263
CASEROS	27	154
CASTELLANOS	22	290
CONSTITUCION	5	99
GARAY	40	43
GENERAL LOPEZ	222	172
GENERAL OBLIGADO	67	242
IRIONDO	94	76
LA CAPITAL	1.035	1.001
LAS COLONIAS	49	313
NUEVE DE JULIO	14	52
ROSARIO	501	795
SAN CRISTOBAL	58	102
SAN JAVIER	4	82
SAN JERONIMO	19	452
SAN JUSTO	8	185
SAN LORENZO	37	320
SAN MARTIN	113	131
VERA	70	158
TOTAL	2.503	4.930

FUENTE: Elaboración propia en base a datos suministrados por la Dirección Provincial
de Vivienda y Urbanismo.

NOTAS: Las obras terminadas y las obras en ejecución corresponden a certificación por:

Administración Comunal, Empresas, Préstamos Lotes Propios, Préstamos, Préstamos para

Materiales, Programa Emerg. Habitacional por Coop. De Trabajos, Programa Federal Plan Mejor

Vivir, Programa Federal Construcción de Viviendas, Préstamos Hipot. Para Inundados e Individuales.

DIRECCION GENERAL DE PROGRAMACION Y ESTADISTICA HACENDAL.

**PROVINCIA DE SANTA FE
DIRECCION PROVINCIAL DE VIVIENDA Y URBANISMO**

OBRAS CORRESPONDIENTES AL PERIODO 01/01/2009 AL 31/12/2009

DEPARTAMENTO	VIVIENDAS TERMINADAS	VIVIENDAS EN EJECUCION
BELGRANO	178	93
CASEROS	29	163
CASTELLANOS	51	294
CONSTITUCION	43	153
GARAY		48
GENERAL LOPEZ	34	143
GENERAL OBLIGADO	42	282
IRIONDO	21	73
LA CAPITAL	45	967
LAS COLONIAS	70	455
NUEVE DE JULIO		96
ROSARIO	243	557
SAN CRISTOBAL	7	177
SAN JAVIER	1	100
SAN JERONIMO	162	337
SAN JUSTO	47	224
SAN LORENZO	36	407
SAN MARTIN	38	134
VERA	20	203
TOTAL	1.067	4.906

FUENTE: Elaboración propia en base a datos suministrados por la Dirección Provincial de Vivienda y Urbanismo.

NOTAS: Las obras terminadas y las obras en ejecución corresponden a certificación por: Administración Comunal, Empresas, Préstamos Lotes Propios, Préstamos, Préstamos para Materiales, Programa Emerg. Habitacional por Coop. De Trabajos, Programa Federal Plan Mejor Vivir, Programa Federal Construcción de Viviendas, Préstamos Hipot. Para Inundados e Individuales.

DIRECCION GENERAL DE PROGRAMACION Y ESTADISTICA HACENDAL.

**PROVINCIA DE SANTA FE
DIRECCION PROVINCIAL DE VIVIENDA Y URBANISMO**

OBRAS CORRESPONDIENTES AL PERIODO 01/01/2010 AL 31/12/2010

DEPARTAMENTO	VIVIENDAS TERMINADAS	VIVIENDAS EN EJECUCION
BELGRANO	7	97
CASEROS	40	162
CASTELLANOS	52	406
CONSTITUCION	18	168
GARAY	3	63
GENERAL LOPEZ	75	506
GENERAL OBLIGADO	72	390
IRIONDO	20	207
LA CAPITAL	154	866
LAS COLONIAS	104	330
NUEVE DE JULIO	13	106
ROSARIO	83	1.911
SAN CRISTOBAL	19	246
SAN JAVIER	14	135
SAN JERONIMO	159	183
SAN JUSTO	97	142
SAN LORENZO	8	292
SAN MARTIN	29	182
VERA	45	205
TOTAL	1.012	6.597

FUENTE: Elaboración propia en base a datos suministrados por la Dirección Provincial de Vivienda y Urbanismo.

NOTAS: Las obras terminadas y las obras en ejecución corresponden a certificación por: Administración Comunal, Empresas, Préstamos Lotes Propios, Préstamos, Préstamos para Materiales, Programa Emerg. Habitacional por Coop. De Trabajos, Programa Federal Plan Mejor Vivir, Programa Federal Construcción de Viviendas, Préstamos Hipot. Para Inundados e Individuales.

DIRECCION GENERAL DE PROGRAMACION Y ESTADISTICA HACENDAL.

**PROVINCIA DE SANTA FE
DIRECCION PROVINCIAL DE VIVIENDA Y URBANISMO**

OBRAS CORRESPONDIENTES AL PERIODO 01/01/2011 AL 31/12/2011

DEPARTAMENTO	VIVIENDAS TERMINADAS	VIVIENDAS EN EJECUCION
BELGRANO	13	253
CASEROS	76	180
CASTELLANOS	196	166
CONSTITUCION	14	148
GARAY	8	60
GENERAL LOPEZ	115	528
GENERAL OBLIGADO	87	410
IRIONDO	76	132
LA CAPITAL	119	698
LAS COLONIAS	100	294
NUEVE DE JULIO	18	101
ROSARIO	307	2.100
SAN CRISTOBAL	84	188
SAN JAVIER	28	155
SAN JERONIMO	18	191
SAN JUSTO	16	147
SAN LORENZO	28	236
SAN MARTIN	44	254
VERA	104	56
TOTAL	1.451	6.297

NOTAS: Las obras terminadas y las obras en ejecución corresponden a certificación por:

Administración Comunal, Empresas, Préstamos Lotes Propios, Préstamos, Préstamos para
Materiales, Programa Emerg. Habitacional por Coop. De Trabajos, Programa Federal Plan Mejor
Vivir, Programa Federal Construcción de Viviendas, Préstamos Hipot. Para Inundados e Individuales.

FUENTE: Elaboración propia en base a datos suministrados por la Dirección Provincial de Vivienda y Urbanismo

DIRECCION GENERAL DE PROGRAMACION Y ESTADISTICA HACENDAL.

PROVINCIA DE SANTA FE
DIRECCION PROVINCIAL DE VIVIENDA Y URBANISMO
VIVIENDAS TERMINADAS Y EN EJECUCION AL CIERRE DE CADA AÑO
PERIODO 1996-2011

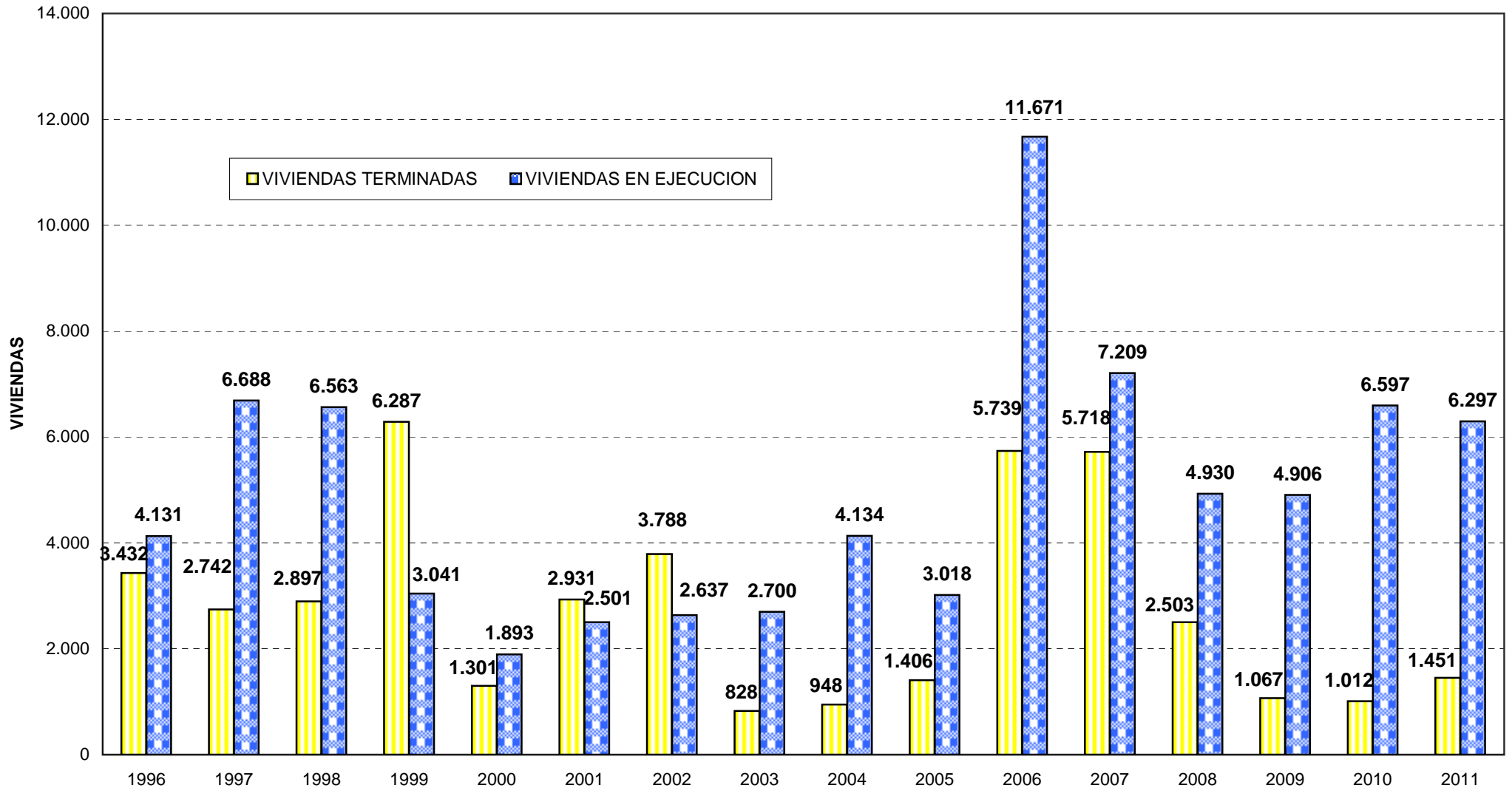

DIRECCION GENERAL DE PROGRAMACION Y ESTADISTICA HACENDAL.

PROVINCIA DE SANTA FE
DIRECCION PROVINCIAL DE VIVIENDA Y URBANISMO

OBRAS PROYECTADAS AL 31/12/2002

DEPARTAMENTO	OBRAS PROGRAMADAS EN PROC. ADJUDICACION	OBRAS EN PROYECTO	OBRAS EN PROCESO LICITACION
BELGRANO	13	58	
CASEROS	23	71	
CASTELLANOS	199	97	90
CONSTITUCION	6	91	
GARAY		18	
GENERAL LOPEZ	24	320	
GENERAL OBLIGADO	60	39	
IRIONDO	14	27	200
LA CAPITAL	62	482	686
LAS COLONIAS	35	139	
NUEVE DE JULIO	3		
ROSARIO		325	969
SAN CRISTOBAL	6	42	
SAN JAVIER	2	8	
SAN JERONIMO	37	86	
SAN JUSTO	10	86	
SAN LORENZO		75	
SAN MARTIN	12	102	
VERA	17	22	
TOTAL	523	2.088	1.945

FUENTE: Elaboración propia en base a datos suministrados por la Dirección Provincial de Vivienda y Urbanismo

NOTAS:

Corresponde a viviendas a realizarse en lotes propios, de municipios, comunas y cooperativas por administración comunal y directa.

DIRECCION GENERAL DE PROGRAMACION Y ESTADISTICA HACENDAL.

PROVINCIA DE SANTA FE
DIRECCION PROVINCIAL DE VIVIENDA Y URBANISMO

OBRAS PROYECTADAS AL 31/12/2003

DEPARTAMENTO	OBRAS PROGRAMADAS EN PROC. ADJUDICACION	OBRAS EN PROYECTO	OBRAS EN PROCESO LICITACION
BELGRANO	3	19	
CASEROS	57	55	
CASTELLANOS	145	42	90
CONSTITUCION	11	102	50
GARAY	10	23	
GENERAL LOPEZ	37	77	59
GENERAL OBLIGADO	160	18	
IRIONDO	15	62	200
LA CAPITAL	271	24	940
LAS COLONIAS	46	37	
NUEVE DE JULIO	26		
ROSARIO	118	297	1.223
SAN CRISTOBAL	6	49	80
SAN JAVIER		7	
SAN JERONIMO	22	63	
SAN JUSTO	17	71	
SAN LORENZO	11	26	
SAN MARTIN	14	72	
VERA	53	20	
TOTAL	1.022	1.064	2.642

FUENTE: Elaboración propia en base a datos suministrados por la Dirección Provincial de Vivienda y Urbanismo

NOTAS:

Corresponde a viviendas a realizarse en lotes propios, de municipios, comunas y cooperativas por administración comunal y directa.

DIRECCION GENERAL DE PROGRAMACION Y ESTADISTICA HACENDAL.

**PROVINCIA DE SANTA FE
DIRECCION PROVINCIAL DE VIVIENDA Y URBANISMO**

**LICITACIONES EFECTUADAS Y ADJUDICADAS EN EL MARCO
DEL PLAN FEDERAL DE CONSTRUCCION AL 31/12/2004**

DEPARTAMENTO	CANTIDAD
BELGRANO	301
CASEROS	238
CASTELLANOS	648
CONSTITUCION	98
GARAY	80
GENERAL LOPEZ	357
GENERAL OBLIGADO	464
IRIONDO	310
LA CAPITAL	1.285
LAS COLONIAS	286
9 DE JULIO	134
ROSARIO	1.398
SAN CRISTOBAL	351
SAN JAVIER	320
SAN JERONIMO	499
SAN JUSTO	194
SAN LORENZO	529
SAN MARTIN	302
VERA	269
TOTAL	8.063

FUENTE: Elaboración propia en base a datos suministrados por la Dirección Provincial de Vivienda y Urbanismo.

DIRECCION GENERAL DE PROGRAMACION Y ESTADISTICA HACENDAL.

**PROVINCIA DE SANTA FE
DIRECCION PROVINCIAL DE VIVIENDA Y URBANISMO**

OBRAS PROYECTADAS AL 31/12/2005

DEPARTAMENTO	OBRAS PROGRAMADAS EN PROC. ADJUDICACION	OBRAS EN PROYECTO
BELGRANO	17	10
CASEROS	24	19
CASTELLANOS	67	79
CONSTITUCION	5	45
GARAY	23	21
GENERAL LOPEZ	36	26
GENERAL OBLIGADO	85	11
IRIONDO	10	47
LA CAPITAL	16	32
LAS COLONIAS	123	34
NUEVE DE JULIO	20	1
ROSARIO	46	43
SAN CRISTOBAL	48	24
SAN JAVIER	26	9
SAN JERONIMO	41	48
SAN JUSTO	47	2
SAN LORENZO	42	28
SAN MARTIN	51	27
VERA	57	
TOTAL	784	506

FUENTE: Elaboración propia en base a datos suministrados por la Dirección Provincial de Vivienda y Urbanismo

NOTAS:

Corresponde a viviendas a realizarse en lotes propios, de municipios, comunas y cooperativas por operatoria FONAVI

DIRECCION GENERAL DE PROGRAMACION Y ESTADISTICA HACENDAL.

**PROVINCIA DE SANTA FE
DIRECCION PROVINCIAL DE VIVIENDA Y URBANISMO**

OBRAS PROYECTADAS AL 31/12/2006

DEPARTAMENTO	OBRAS EN PROYECTO	MONTOS
BELGRANO	19	\$ 603.661
CASEROS	56	\$ 2.160.163
CASTELLANOS	124	\$ 5.108.085
CONSTITUCION	11	\$ 1.671.268
GARAY	30	\$ 610.491
GENERAL LOPEZ	76	\$ 4.441.215
GENERAL OBLIGADO	118	\$ 3.523.539
IRIONDO	26	\$ 1.067.284
LA CAPITAL	32	\$ 1.514.290
LAS COLONIAS	98	\$ 4.059.856
NUEVE DE JULIO	14	\$ 314.009
ROSARIO	37	\$ 4.835.843
SAN CRISTOBAL	59	\$ 3.884.657
SAN JAVIER	20	\$ 672.679
SAN JERONIMO	36	\$ 1.437.328
SAN JUSTO	53	\$ 6.880.055
SAN LORENZO	18	\$ 1.284.358
SAN MARTIN	31	\$ 1.934.006
VERA	49	\$ 1.477.249
TOTAL	907	\$ 47.480.036

FUENTE: Elaboración propia en base a datos suministrados por la Dirección Provincial de Vivienda y Urbanismo

NOTAS:

Corresponde a viviendas a realizarse en lotes propios, de municipios, comunas y cooperativas por operatoria FONAVI
DIRECCION GENERAL DE PROGRAMACION Y ESTADISTICA HACENDAL.

**NO SE CUENTA CON LA INFORMACIÓN REFERIDA A OBRAS PROGRAMADAS EN
PROCESO DE ADJUDICACION, OBRAS EN PROYECTO Y OBRAS EN PROCESO DE
LICITACION CORRESPONDIENTE AL AÑO 2007**

PROVINCIA DE SANTA FE
DIRECCION PROVINCIAL DE VIVIENDA Y URBANISMO

OBRAS PROYECTADAS AL 31/12/08

DEPARTAMENTO	OBRAS PROGRAMADAS EN PROC. ADJUDICACION	MONTOS	OBRAS EN PROYECTO	OBRAS CON TRAMITES INICIADOS
BELGRANO	12	426.314	3	17
CASEROS	26	1.782.297	17	73
CASTELLANOS	70	3.586.472	24	170
CONSTITUCION	30	1.437.571	37	132
GARAY	21	728.678	18	29
GENERAL LOPEZ	41	3.271.533	109	92
GENERAL OBLIGADO	141	4.878.783	70	104
IRIONDO	17	459.170	54	41
LA CAPITAL	38	2.001.478	28	34
LAS COLONIAS	101	5.708.742	57	72
NUEVE DE JULIO	52	1.885.019		38
ROSARIO	34	3.320.803	188	133
SAN CRISTOBAL	148	6.584.441	26	191
SAN JAVIER	22	1.004.702	9	36
SAN JERONIMO	35	2.080.141	45	53
SAN JUSTO	58	7.450.180	16	52
SAN LORENZO	27	1.285.920	35	98
SAN MARTIN	36	1.730.820	51	80
VERA	64	2.663.360	4	56
TOTAL	973	52.286.423	791	1.501

FUENTE: Elaboración propia en base a datos suministrados por la Dirección Provincial de Vivienda y Urbanismo

NOTAS:

Corresponde a viviendas a realizarse en lotes propios, de municipios, comunas y cooperativas por operatoria FONAVI

DIRECCION GENERAL DE PROGRAMACION Y ESTADISTICA HACENDAL.

PROVINCIA DE SANTA FE
DIRECCION PROVINCIAL DE VIVIENDA Y URBANISMO

OBRAS PROYECTADAS AL 31/12/09

DEPARTAMENTO	OBRAS PROGRAMADAS EN PROC. ADJUDICACION	MONTOS
BELGRANO	13	493.562
CASEROS	46	3.556.669
CASTELLANOS	75	5.253.404
CONSTITUCION	32	2.430.026
GARAY	27	1.164.824
GENERAL LOPEZ	112	9.463.064
GENERAL OBLIGADO	223	10.781.394
IRIONDO	31	2.462.793
LA CAPITAL	94	7.198.535
LAS COLONIAS	95	7.239.790
NUEVE DE JULIO	8	546.810
ROSARIO	213	15.525.740
SAN CRISTOBAL	97	6.840.190
SAN JAVIER	33	2.989.439
SAN JERONIMO	29	2.252.029
SAN JUSTO	56	8.283.926
SAN LORENZO	15	6.079.610
SAN MARTIN	65	4.891.578
VERA	24	1.738.145
TOTAL	1.288	99.191.528

FUENTE: Elaboración propia en base a datos suministrados por la Dirección Provincial de Vivienda y Urbanismo

NOTAS:

Corresponde a viviendas a realizarse en lotes propios, de municipios, comunas y cooperativas por operatoria FONAVI

DIRECCION GENERAL DE PROGRAMACION Y ESTADISTICA HACENDAL.

PROVINCIA DE SANTA FE
DIRECCION PROVINCIAL DE VIVIENDA Y URBANISMO

OBRAS PROYECTADAS AL 31/12/10

DEPARTAMENTO	OBRAS PROGR. EN PROCESO DE ELABOR.	MONTOS
BELGRANO	233	24.829.629
CASEROS	444	47.497.119
CASTELLANOS	731	78.137.367
CONSTITUCION	930	98.542.584
GARAY	18	1.680.876
GENERAL LOPEZ	510	53.509.706
GENERAL OBLIGADO	286	30.080.296
IRIONDO	245	26.007.627
LA CAPITAL	453	51.625.014
LAS COLONIAS	267	27.538.047
NUEVE DE JULIO	77	8.022.910
ROSARIO	1.437	142.231.081
SAN CRISTOBAL	183	19.482.290
SAN JAVIER	417	44.538.112
SAN JERONIMO	93	9.624.587
SAN JUSTO	31	3.153.203
SAN LORENZO	7	606.983
SAN MARTIN	61	6.291.882
VERA	169	17.676.204
TOTAL	6.592	691.075.520

FUENTE: Elaboración propia en base a datos suministrados por la Dirección Provincial de Vivienda y Urbanismo

NOTAS:

Corresponde a viviendas a realizarse en lotes propios, de municipios, comunas y cooperativas por operatoria FONAVI

DIRECCION GENERAL DE PROGRAMACION Y ESTADISTICA HACENDAL.

PROVINCIA DE SANTA FE
DIRECCION PROVINCIAL DE VIVIENDA Y URBANISMO

OBRAS PROYECTADAS AL 31/12/11

DEPARTAMENTO	OBRAS PROGR. EN PROCESO DE ADJUDICACION	MONTOS
BELGRANO	11	352.509
CASEROS	43	4.218.233
CASTELLANOS	142	12.434.568
CONSTITUCION	84	7.850.582
GARAY	16	415.087
GENERAL LOPEZ	186	19.071.779
GENERAL OBLIGADO	223	18.516.354
IRIONDO	34	3.187.865
LA CAPITAL	79	5.666.167
LAS COLONIAS	206	20.520.926
NUEVE DE JULIO	16	1.413.537
ROSARIO	68	5.844.487
SAN CRISTOBAL	126	11.196.611
SAN JAVIER	7	787.362
SAN JERONIMO	25	2.291.378
SAN JUSTO	100	8.113.876
SAN LORENZO	8	443.016
SAN MARTIN	56	4.372.917
VERA	94	6.602.814
TOTAL	1.524	133.300.068

FUENTE: Elaboración propia en base a datos suministrados por la Dirección Provincial de Vivienda y Urbanismo

NOTAS:

Corresponde a viviendas a realizarse en lotes propios, de municipios, comunas y cooperativas por operatoria FONAVI

DIRECCION GENERAL DE PROGRAMACION Y ESTADISTICA HACENDAL.

**PROVINCIA DE SANTA FE
DIRECCION PROVINCIAL DE VIVIENDA Y URBANISMO**

OBRAS PROYECTADAS AL 31/12/11

DEPARTAMENTO	OBRAS PROGR. EN PROCESO DE LICITACION	MONTOS
BELGRANO	188	20.119.327
CASEROS	424	66.140.573
CASTELLANOS	748	90.892.441
CONSTITUCION	244	30.391.739
GARAY	45	7.215.961
GENERAL LOPEZ	433	70.221.602
GENERAL OBLIGADO	193	30.494.992
IRIONDO	199	31.910.584
LA CAPITAL	361	57.326.916
LAS COLONIAS	150	24.689.567
NUEVE DE JULIO	42	7.748.011
ROSARIO	414	56.776.310
SAN CRISTOBAL	208	34.580.523
SAN JAVIER	193	22.847.468
SAN JERONIMO	109	16.962.391
SAN JUSTO		
SAN LORENZO	149	23.892.849
SAN MARTIN	89	14.271.568
VERA	22	3.527.803
TOTAL	4.211	610.010.625

FUENTE: Elaboración propia en base a datos suministrados por la Dirección Provincial de Vivienda y Urbanismo

NOTAS:

Corresponde a viviendas a realizarse en lotes propios, de municipios, comunas y cooperativas por operatoria FONAVI

DIRECCION GENERAL DE PROGRAMACION Y ESTADISTICA HACENDAL.

PROVINCIA DE SANTA FE
DIRECCION PROVINCIAL DE VIVIENDA Y URBANISMO

OBRAS CORRESPONDIENTES AL PERIODO 01/01/2006 AL 31/12/2006

VIVIENDAS EN EJECUCION SEGÚN OPERATORIA	CANTIDAD	MONTO REAL ACUMUL.	COSTO TOTAL ESTIMADO
POR ADMINISTRACION COMUNAL, ACCION DIRECTA Y OPERATORIA DE PRESTAMOS	2.341	\$43.204.125	\$62.798.095
POR PROGRAMA FED. EMERG.HAB. POR COOP. DE TRABAJOS	268	\$7.138.604	\$8.089.116
POR PROGRAMA FED. PLAN "MEJOR VIVIR"	155	\$2.202.317	\$2.219.411
POR PROGRAMA FEDERAL CONSTRUCCION DE VIVIENDAS	8.852	\$333.274.162	\$432.080.836
POR PRESTAMOS HIPOTECARIOS P/INUNDADOS	16	\$116.948	\$143.903
POR PRESTAMOS HIPOTECARIOS INDIVIDUALES	39	\$938.485	\$1.566.450
TOTAL EN EJECUCION	11.671	\$386.874.641	\$506.897.811
POR PRESTAMOS P/INFRAESTRUCTURA Y EQUIPAMIENTO		\$13.766.400	\$22.629.574
TOTAL GENERAL		\$400.641.041	\$529.527.385

VIVIENDAS TERMINADAS SEGÚN OPERATORIA	CANTIDAD	MONTO REAL ACUMUL.
POR ADMINISTRACION COMUNAL, ACCION DIRECTA Y OPERATORIA DE PRESTAMOS	3.783	\$114.463.311
POR PROGRAMA FED. EMERG.HAB. POR COOP. DE TRABAJOS	344	\$8.418.473
POR PROGRAMA FEDERAL CONSTRUCCION DE VIVIENDAS	1.543	\$68.096.412
POR PRESTAMOS HIPOTECARIOS P/INUNDADOS	47	\$445.514
POR PRESTAMOS HIPOTECARIOS INDIVIDUALES	22	\$889.010
POR PRESTAMOS P/INFRAESTRUCTURA Y EQUIPAMIENTO		\$15.198.538
TOTAL GENERAL	5.739	\$207.511.258

Nota: Elaboración propia en base a datos suministrados por la Dirección Provincial de Vivienda y Urbanismo.

DIRECCION GENERAL DE PROGRAMACION Y ESTADISTICA HACENDAL.

PROVINCIA DE SANTA FE

DIRECCION PROVINCIAL DE VIVIENDA Y URBANISMO

OBRAS CORRESPONDIENTES AL PERIODO 01/01/2007 AL 31/12/2007

VIVIENDAS EN EJECUCION SEGÚN OPERATORIA	CANTIDAD	MONTO REAL ACUMUL.	COSTO TOTAL ESTIMADO
POR ADMINISTRACION COMUNAL, ACCION DIRECTA Y OPERATORIA DE PRESTAMOS	2.030	\$58.304.930	\$54.778.073
POR PROGRAMA FED. EMERG.HAB. POR COOP. DE TRABAJOS	140	\$4.071.566	\$4.071.566
POR PROGRAMA FED. PLAN "MEJOR VIVIR"	155	\$2.231.588	\$2.126.501
POR PROGRAMA FEDERAL CONSTRUCCION DE VIVIENDAS	4.856	\$8.682.013	\$236.056.476
POR PRESTAMOS HIPOTECARIOS P/INUNDADOS	3		\$30.000
POR PRESTAMOS HIPOTECARIOS INDIVIDUALES	25		\$1.096.000
TOTAL EN EJECUCION	7.209	\$73.290.097	\$298.158.616
POR PRESTAMOS P/INFRAESTRUCTURA Y EQUIPAMIENTO		\$18.674.923	\$18.647.505
TOTAL GENERAL		\$91.965.020	\$316.806.121

VIVIENDAS TERMINADAS SEGÚN OPERATORIA	CANTIDAD	MONTO REAL ACUMUL.
POR ADMINISTRACION COMUNAL, ACCION DIRECTA Y OPERATORIA DE PRESTAMOS	483	\$11.949.189
POR PROGRAMA FED. EMERG.HAB. POR COOP. DE TRABAJOS	200	\$6.567.264
POR PROGRAMA FEDERAL CONSTRUCCION DE VIVIENDAS	4.774	\$260.649.912
POR PRESTAMOS HIPOTECARIOS P/INUNDADOS	18	\$167.879
POR PRESTAMOS HIPOTECARIOS INDIVIDUALES	243	\$7.043.059
POR PRESTAMOS P/INFRAESTRUCTURA Y EQUIPAMIENTO		\$3.755.475
TOTAL GENERAL	5.718	\$290.132.778

Nota: Elaboración propia en base a datos suministrados por la Dirección Provincial de Vivienda y Urbanismo.

DIRECCION GENERAL DE PROGRAMACION Y ESTADISTICA HACENDAL.

PROVINCIA DE SANTA FE

DIRECCION PROVINCIAL DE VIVIENDA Y URBANISMO

OBRAS CORRESPONDIENTES AL PERIODO 01/01/2008 AL 31/12/2008

VIVIENDAS EN EJECUCION SEGÚN OPERATORIA	CANTIDAD	MONTO REAL ACUMUL.	COSTO TOTAL ESTIMADO
POR ADMINISTRACION COMUNAL, ACCION DIRECTA Y OPERATORIA DE PRESTAMOS	1.584	\$62.037.174	\$56.952.503
POR PROGRAMA FED. EMERG.HAB. POR COOP. DE TRABAJOS	204	\$6.449.166	\$6.449.166
POR PROGRAMA FED. PLAN "MEJOR VIVIR"			
POR PROGRAMA FEDERAL CONSTRUCCION DE VIVIENDAS	3.107	\$10.638.811	\$148.060.504
POR PRESTAMOS HIPOTECARIOS P/INUNDADOS	3		\$30.000
POR PRESTAMOS HIPOTECARIOS INDIVIDUALES	32		\$1.532.800
TOTAL EN EJECUCION	4.930	\$79.125.151	\$213.024.973
POR PRESTAMOS P/INFRAESTRUCTURA Y EQUIPAMIENTO		\$6.303.625	\$6.276.205
TOTAL GENERAL	4.930	\$85.428.775	\$219.301.178

VIVIENDAS TERMINADAS SEGÚN OPERATORIA	CANTIDAD	MONTO REAL ACUMUL.
POR ADMINISTRACION COMUNAL, ACCION DIRECTA Y OPERATORIA DE PRESTAMOS	457	\$20.354.130
POR PROGRAMA FED. EMERG.HAB. POR COOP. DE TRABAJOS	12	\$372.800
POR PROGRAMA FEDERAL CONSTRUCCION DE VIVIENDAS	2.019	\$110.811.679
POR PRESTAMOS HIPOTECARIOS P/INUNDADOS		
POR PRESTAMOS HIPOTECARIOS INDIVIDUALES	15	\$684.095
POR PRESTAMOS P/INFRAESTRUCTURA Y EQUIPAMIENTO		\$14.746.894
TOTAL GENERAL	2.503	\$146.969.597

Nota: Elaboración propia en base a datos suministrados por la Dirección Provincial de Vivienda y Urbanismo.

DIRECCION GENERAL DE PROGRAMACION Y ESTADISTICA HACENDAL.

PROVINCIA DE SANTA FE
DIRECCION PROVINCIAL DE VIVIENDA Y URBANISMO

OBRAS CORRESPONDIENTES AL PERIODO 01/01/2009 AL 31/12/2009

VIVIENDAS EN EJECUCION SEGUN OPERATORIA	CANTIDAD	MONTO REAL ACUMUL.	COSTO TOTAL ESTIMADO
POR ADMINISTRACION COMUNAL, ACCION DIRECTA Y OPERATORIA DE PRESTAMOS	2.053	\$75.395.831	\$65.916.217
POR PROGRAMA FED. EMERG.HAB. POR COOP. DE TRABAJOS	220	\$7.009.166	\$7.009.166
POR PROGRAMA FED. PLAN "MEJOR VIVIR"			
POR PROGRAMA FEDERAL CONSTRUCCION DE VIVIENDAS	1.940		\$103.687.972
POR PRESTAMOS HIPOTECARIOS P/INUNDADOS			
POR PRESTAMOS HIPOTECARIOS INDIVIDUALES	30	\$233.905	\$1.701.958
POR MATERIALES Y CONDUCCION TECNICA	717	\$16.222.968	\$14.915.509
TOTAL EN EJECUCION	4.960	\$98.861.869	\$193.230.822
POR PRESTAMOS P/INFRAESTRUCTURA Y EQUIPAMIENTO		\$10.303.551	\$9.564.432
TOTAL GENERAL	4.960	\$109.165.420	\$202.795.254

VIVIENDAS TERMINADAS SEGÚN OPERATORIA	CANTIDAD	MONTO REAL ACUMUL.
POR ADMINISTRACION COMUNAL, ACCION DIRECTA Y OPERATORIA DE PRESTAMOS	388	13.070.335,30
POR PROGRAMA FED. EMERG.HAB. POR COOP. DE TRABAJOS	36	\$1.260.000
POR PROGRAMA FEDERAL CONSTRUCCION DE VIVIENDAS	577	\$15.147.549
POR PRESTAMOS HIPOTECARIOS P/INUNDADOS		
POR PRESTAMOS HIPOTECARIOS INDIVIDUALES	10	\$875.124
POR MATERIALES Y CONDUCCION TECNICA	56	\$1.050.949
POR PRESTAMOS P/INFRAESTRUCTURA Y EQUIPAMIENTO		\$10.058.155
TOTAL GENERAL	1.067	\$41.462.113

Nota: Elaboración propia en base a datos suministrados por la Dirección Provincial de Vivienda y Urbanismo.

PROVINCIA DE SANTA FE
DIRECCION PROVINCIAL DE VIVIENDA Y URBANISMO

OBRAS CORRESPONDIENTES AL PERIODO 01/01/2010 AL 31/12/2010

VIVIENDAS EN EJECUCION SEGUN OPERATORIA	CANTIDAD	MONTO REAL ACUMUL.
POR ADMINISTRACION COMUNAL, ACCION DIRECTA Y OPERATORIA DE PRESTAMOS	918	\$29.564.187
POR PROGRAMA FED. EMERG.HAB. POR COOP. DE TRABAJOS	320	\$11.466.972
POR EMPRESAS	701	\$35.793.291
POR PRESTAMOS LOTES PROPIOS	913	\$40.649.062
POR PRESTAMOS A ENTIDADES	22	\$547.034
POR PROGRAMA FED. PLAN "MEJOR VIVIR"		
POR PROGRAMA FEDERAL CONSTRUCCION DE VIVIENDAS	2.866	\$141.743.270
POR PRESTAMOS HIPOTECARIOS P/INUNDADOS		
POR PRESTAMOS HIPOTECARIOS INDIVIDUALES	45	\$5.393.862
POR MATERIALES Y CONDUCCION TECNICA	812	\$15.369.234
TOTAL EN EJECUCION	6.597	\$280.526.911
POR PRESTAMOS P/INFRAESTRUCTURA Y EQUIPAMIENTO	18	\$4.245.502
TOTAL GENERAL	6.615	\$284.772.413

VIVIENDAS TERMINADAS SEGUN OPERATORIA	CANTIDAD	MONTO REAL ACUMUL.
POR ADMINISTRACION COMUNAL, ACCION DIRECTA Y OPERATORIA DE PRESTAMOS	187	10.966.689,81
POR PROGRAMA FED. EMERG.HAB. POR COOP. DE TRABAJOS	56	\$2.332.642
POR PROGRAMA FEDERAL CONSTRUCCION DE VIVIENDAS	430	\$27.286.177
POR PRESTAMOS LOTES PROPIOS	262	\$15.565.194
POR PRESTAMOS HIPOTECARIOS P/INUNDADOS		
POR PRESTAMOS HIPOTECARIOS INDIVIDUALES	18	\$1.385.142
POR MATERIALES Y CONDUCCION TECNICA	54	\$1.033.304
POR PRESTAMOS P/INFRAESTRUCTURA Y EQUIPAMIENTO	5	\$1.684.599
TOTAL GENERAL	1.012	\$60.253.748

Nota: Elaboración propia en base a datos suministrados por la Dirección Provincial de Vivienda y Urbanismo.

DIRECCION GENERAL DE PROGRAMACION Y ESTADISTICA HACENDAL.

**PROVINCIA DE SANTA FE
DIRECCION PROVINCIAL DE VIVIENDA Y URBANISMO**

OBRAS CORRESPONDIENTES AL PERIODO 01/01/2011 AL 31/12/2011

VIVIENDAS EN EJECUCION SEGUN OPERATORIA	CANTIDAD	MONTO REAL ACUMUL.
POR ADMINISTRACION COMUNAL, ACCION DIRECTA Y OPERATORIA DE PRESTAMOS	805	\$33.716.687
POR PROGRAMA FED. EMERG.HAB. POR COOP. DE TRABAJOS	296	\$11.594.398
POR EMPRESAS	1.253	\$82.910.071
POR PRESTAMOS LOTES PROPIOS	945	\$42.534.571
POR PRESTAMOS A ENTIDADES	52	\$937.714
POR PROGRAMA FED. PLAN "MEJOR VIVIR"		
POR PROGRAMA FEDERAL CONSTRUCCION DE VIVIENDAS	2.157	\$271.292.844
POR PRESTAMOS HIPOTECARIOS P/INUNDADOS		
POR PRESTAMOS HIPOTECARIOS INDIVIDUALES	38	\$2.751.124
POR MATERIALES Y CONDUCCION TECNICA	944	\$24.760.874
TOTAL EN EJECUCION	6.490	\$470.498.283
POR PRESTAMOS P/INFRAESTRUCTURA Y EQUIPAMIENTO	14	\$2.996.041
TOTAL GENERAL	6.504	\$473.494.325

VIVIENDAS TERMINADAS SEGUN OPERATORIA	CANTIDAD	MONTO REAL ACUMUL.
POR ADMINISTRACION COMUNAL, ACCION DIRECTA Y OPERATORIA DE PRESTAMOS	205	13.166.919,85
POR PROGRAMA FED. EMERG.HAB. POR COOP. DE TRABAJOS	56	\$3.327.860
POR PROGRAMA FEDERAL CONSTRUCCION DE VIVIENDAS	268	\$44.979.959
POR EMPRESAS	210	\$40.660.145
POR PRESTAMOS LOTES PROPIOS	347	\$25.152.559
POR PRESTAMOS HIPOTECARIOS P/INUNDADOS		
POR PRESTAMOS HIPOTECARIOS INDIVIDUALES	27	\$2.294.334
POR MATERIALES Y CONDUCCION TECNICA	178	\$4.209.849
POR PRESTAMOS P/INFRAESTRUCTURA Y EQUIPAMIENTO	5	\$1.396.067
TOTAL GENERAL	1.296	\$135.187.692

Nota: Elaboración propia en base a datos suministrados por la Dirección Provincial de Vivienda y Urbanismo.

DIRECCION GENERAL DE PROGRAMACION Y ESTADISTICA HACENDAL.

OBRAS PUBLICAS

PROVINCIA DE SANTA FE**OBRAS EJECUTADAS POR EL MINISTERIO DE OBRAS PUBLICAS Y VIVIENDA****Año 2004 (Obras Devengadas)**

OBRAS	IMPORTE
Adecuación ex Bco. Pcial. De Santa Fe 1º etapa (Res. 142/04)	67.715,53
Const. Unidad Penitenciaria Nº 11 Zona Sur de la Pcia. 1º etapa Dpto. Rosario	3.030.231,03
Ampliación 3º Piso Esc. Nº 46 Dgo. Silva-Dpto. La Capital	107.563,97
Instalación Gas Natural - Area de Servicio - Casa de Gobierno - La Capital	385,74
Rep. Filtraciones Cubierta Cielorrasos Galería Sector Sur Este- Casa Gobierno	222,30
Terminación Esc. Formación Laboral Nº 2064 - Sta. Fe - Dpto. La Capital	324.769,92
* Terminación Gimnasio Esc. Normal San Martín - Dpto. La Capital	395.356,45
* Colector Tanque reserva y sist. C/incendio - Ctro.Cívico Dpto. La Capital	19.125,63
* Intervención 1ºetapa Fachada Sur y Cuerpo Esq. Ex.Jefatura de Policía-Rosario	163.189,43
* Mejoramiento Control Térmico, Adec. Y Ampl. Sist. Aire Acondic. Hosp. Niños	1.493.510,50
TOTAL	5.602.070,50

Nota: (*) Obras devengadas a partir del año 2004

De las 10 obras devengadas en el período 2004, seis corresponden a períodos anteriores

FUENTE: Información remitida por la Dirección General de Administración del M.O.P. y V.

DIRECCION GENERAL DE PROGRAMACION Y ESTADISTICA HACENDAL

PROVINCIA DE SANTA FE

OBRAS EJECUTADAS POR EL MINISTERIO DE OBRAS PUBLICAS Y VIVIENDA

Año 2005 (Obras Devengadas)

OBRAS	IMPORTE
Const. Unidad Penitenciaria N° 11 Zona Sur de la Pcia. 1º etapa Dpto. Rosario	15.935.544,29
Ampliación 3º Piso Esc. N° 46 Dgo. Silva-Dpto. La Capital	25.321,40
Rep. Filtraciones Cubierta Cielorrasos Galería Sector Sur Este- Casa Gobierno	2.337,53
Terminación Esc. Formación Laboral N° 2064 - Sta. Fe - Dpto. La Capital	256.674,07
* Const.Unid. Penitenc. N° 11 Zona Sur Pcia.Adic.3º y 2º etapa Dpto. Rosario	2.077.642,09
* Prov. Y Puesta en Funcionam. 2 ascensores - Sede Gobierno de Rosario	144.680,28
Terminación Gimnasio Esc. Normal. San Martín - Dpto. La Capital	19.358,45
* Refacciones Generales D.P.O.H. - Dpto. La Capital	89.389,53
* Esc. N° 1132 y Esc. Ens. Media 3025 - Santa Fe- Dpto. La Capital	267.625,92
* Construcción 2 alcaldía Tipo Santa Fe	2.389.362,41
TOTAL	21.207.935,97

Nota: (*) Obras devengadas a partir del año 2005

De las 10 obras devengadas en el período 2005. una corresponde a períodos anteriores

FUENTE: Información remitida por la Dirección General de Administración del M.O.P. y V.

DIRECCION GENERAL DE PROGRAMACION Y ESTADISTICA HACENDAL

PROVINCIA DE SANTA FE
OBRAS EJECUTADAS POR EL MINISTERIO DE OBRAS PUBLICAS Y VIVIENDA
Año 2006 (Obras Devengadas)

OBRAS	IMPORTE
Const. Unidad Penitenciaria N° 11 Zona Sur de la Pcia. 1º etapa Dpto. Rosario	2.691.209,59
Ampliación 3º Piso Esc. N° 46 Dgo. Silva-Dpto. La Capital	785,85
Terminación Esc. Formación Laboral N° 2064 - Sta. Fe - Dpto. La Capital	47.600,00
Const.Unid. Penitenc. N° 11 Zona Sur Pcia.Adic.3º y 2º etapa Dpto. Rosario	2.529.014,89
Prov. Y Puesta en Funcionam. 2 ascensores - Sede Gobierno de Rosario	26.437,73
Terminación Gimnasio Esc. Normal. San Martín - Dpto. La Capital	3.447,05
Colector Tanque Reserva y Sist. C/Incendio Ctro. Cívico - Dpto. La Capital	3.917,73
Refacciones Generales D.P.O.H. - Dpto. La Capital	13.018,02
Esc. N° 1132 y Esc. Ens. Media 3025 - Santa Fe- Dpto. La Capital	14.482,91
Intervención 1ªetapa Fachada Sur y Cuerpo Esq. Ex.Jefatura de Policía-Rosario	48.255,98
Mejoramiento Control Térmico, Adec. Y Ampl. Sist. Aire Acondic. Hosp. Niños	59.638,09
* Ampliación Subsecretaría de Deportes	441.941,96
* Adec. Ex Bco. Pcial. Santa Fe - Capital Federal - 2º etapa	753.739,62
Construcción 2 alcaldía Tipo Santa Fe	3.808.713,89
* Cárcel U. I. Iluminación Cerco-Coronda	287.070,30
* Const. U. Penitenciaria N° 11 Zona Sur de la Provincia 3º etapa - Rosario	26.179.469,78
TOTAL	36.908.743,39

Nota: (*) Obras devengadas a partir del año 2006
De las 16 obras devengadas en el período 2006, doce corresponden a períodos anteriores

FUENTE: Información remitida por la Dirección General de Administración del M.O.P. Y V.

DIRECCION GENERAL DE PROGRAMACION Y ESTADISTICA HACENDAL

PROVINCIA DE SANTA FE
OBRAS EJECUTADAS POR EL MINISTERIO DE OBRAS PUBLICAS Y VIVIENDA
Año 2007 (Obras Devengadas)

OBRAS	IMPORTE
Ampliación Subsecretaría de Deportes	27.771,98
Adec. Ex Bco. Pcial. Santa Fe - Capital Federal - 2º etapa	48.938,18
Construcción 2 alcaldía Tipo Santa Fe	123.558,68
Cárcel U. I. Iluminación Cerco-Coronda	327,20
Construcción Escalera de Emergencias I.A.P.O.S. -Rivadavia 3452 - Sta. Fe	308.777,59
Reemplazo Conversa D.G.A.- MOPyV y sector sud-este Casa de Gob. Sta. Fe	9.452,00
Const. U. Penitenciaria Nº 11 Zona Sur de la Provincia 3º etapa - Rosario	13.061.546,80
TOTAL	13.580.372,43

Nota: (*) Obras devengadas a partir del año 2007
De las 7 obras devengadas en el período 2007, cinco corresponden a períodos anteriores

FUENTE: Información remitida por la Dirección General de Administración del M.O.P. y V.

DIRECCION GENERAL DE PROGRAMACION Y ESTADISTICA HACENDAL

PROVINCIA DE SANTA FE
OBRAS EJECUTADAS POR EL MINISTERIO DE OBRAS PUBLICAS Y VIVIENDA
Año 2008 (Obras finalizadas y Obras devengadas en el período)

OBRAS	IMPORTE	
	FINALIZADAS	DEVENGADAS
Construcción Escalera de Emergencias I.A.P.O.S. -Rivadavia 3452 - Sta. Fe	34.775,86	
Reemplazo Conversa D.G.A.- MOPyV y sector sud-este Casa de Gob. Sta. Fe	1.468,68	
Const. U. Penitenciaria Nº 11 Zona Sur de la Provincia 3º etapa - Rosario	1.270.101,02	
Atención Acc. Imprev. Terceros - Fondo Fijo		494.615,30
Adec. Ex Bco. Pcial. Santa Fe - Capital Federal - 2º etapa		108.717,03
Recalce Fundación Muros Fachada y Hall Casa Gobierno		676.089,23
Infraestructura de Serv. y Cubierta de Techos Sede Gobierno - Rosario		1.462.342,15
Ampliación Subsecretaría de Deportes - Santa Fe		59.404,27
Mantenimiento y Reparación Fachadas E-N-O Casa de Gobierno - Santa Fe		383.854,78
Ejec. Hangar Aerop. Internac. de Rosario		1.154.730,46
Dirección Provincial de Turismo		13.037,42
Atención Accid. Imprevisto de Terceros		144.643,62
Contrucción Cárcel de Coronda		79.767,97
Construcción 2 Alcaldías Tipo - Sta. Fe		23.864,97
Construcción Penitenciaria Nº 111 Zona Sur de la Prov.		1.315.472,72
Cárcel U.I. Iluminación cerco Coronda		49.763,90
Traslado División Criminalística URI 1 Rosario		260.384,68
Construcción Pabellón 7 y Oficina de Ingreso Cárcel Las Flores		17.348,77
Atención Accid. Imprevisto de Terceros		218.860,46
Atención Accid. Imprevisto A. Deleg. Salud		2.406.142,81
Hospital Villa Gobernador Galvez		1.298.935,43
Hospital San Cristobal		9.189.263,20
Rehabilitación Hospital Provincial de Rosario		35.184,77
Atención Accid. Imprevisto de Terceros		3.772,20
Atención Accid. Imprevisto A. Deleg. Salud		213.926,22
Terminación Esc. 2064		10.232,84
Rehabilitación Puesta en valor Parque Scalabrini Ortiz - Rosario		3.412.824,56
Instituto 12 Periodismo		144.003,34
Casa de la Cultura de Santa Fe		264.063,31
Refacciones generales Complejo Educativo Sarmiento		2.709.743,53
Proyecto Puerto Dep. Reconquista		313.717,73
Refulado y Operac. Complejo Playa Grande		2.212.715,38
Convenio Liceo Militar		6.234.707,25
Teatro Municipal Santa Fe		32.459,88
Aeropuerto Venado Tuerto		87.718,85
Entidades Intermedias		634.403,37
TOTAL	1.306.345,56	35.666.712,40

FUENTE: Información remitida por la Dirección General de Administración del M.O.P. y V.

DIRECCION GENERAL DE PROGRAMACION Y ESTADISTICA HACENDAL

PROVINCIA DE SANTA FE
OBRAS EJECUTADAS POR EL MINISTERIO DE OBRAS PUBLICAS Y VIVIENDA
Año 2009 (Obras finalizadas y Obras devengadas en el período)

OBRAS	IMPORTE	
	FINALIZADAS	DEVENGADAS
Ref. y rehab. oficinas para D. P. Ejecutora - Proyectos Especiales - Rosario	27.514,04	
Recalce, fundación muros, fachadas y hall central - Casa de Gobierno - Santa Fe	219.716,15	
Ampliación Comisaría 1º de San Justo	125.114,31	
Refacc. Y Pintura Gral. Esc. Ed. Téc 295 - La Potasa	118.345,23	
Construc Subestación Transformadora - Ministerio de Seguridad - Jefatura de Policía	53.317,97	
Rehab. Y Refunc. Ex Agrup. Unidades Especiales -Etapa I - Jefatura de Policía	86.810,36	
Refacción Vs. Secretaría Privada Mrio. de Gobierno y Reforma del Estado	1.639,75	
Refacción Oficinas Secretaría de Municipios y Comunas	1.201,52	
Reformas Vs. Sec. Priv. Sala Espera - Salón Oval y Sala Anexa Salón Blanco	3.210,96	
Provisión y Colocación Red antiaves para protección patios E y O - Casa de Gob.	124.160,00	
Terminación Sala N° 12 Diálisis Hospital Centenario - Rosario	2.190.000,00	
Tratamiento de Emergencia en Fachada Edificio Registro Civil - Rosario	8.050,00	
Mantenimiento y Rep. Gral. E, N y O - Casa de Gobierno	237.461,27	
Rep. y Recon. Sistema c/Incendios Inst. de Detección Las Flores	437.215,60	
Limpieza de Cisternas - Molino Franchino	370.000,00	
Reparac. Cubiertas Planas de PB Sector Norte Aeropuerto Rosario	50.289,98	
Sist. de Presurización Red de distribución Agua Potable - Hosp. Cullen	9.430,00	
Construcción Ampliación y Refacc. Dir. Prov. De Turismo	22.754,71	
Construcción de Hangares Aeropuerto de Rosario		1.356.411,61
Restauración Fachada Legislatura		2.016.852,89
Construcción SEI Aeropuerto Sauce Viejo		1.210.410,59
Refacciones Sec. Municipios y Comunas		138.518,84
Construcción Unidad Penitenciaria N° 11		132.649,29
Cárcel U1 Muro y cerco perimetral - Cárcel de Coronda		2.582.089,31
Instituto Recuperación de Adolescentes Cerco y Pórtico - Rosario		1.192.212,89
Renovación sist. Cloacal Instituto Penitenciario N° 3 Rosario		826.026,29
Reparación General IRAR		1.030.350,58
Cárcel U11 Construcción N° 4 Mini Penal - Rosario		9.076.302,68
Comisaría Salto Grande		196.696,56
Comisaría Juncal		187.722,36
Comisaría Firmat		202.000,00
Comisaría Los Molinos		26.500,00
Rep Int. MMCC Estación Provincial		174.124,73
Nuevo Hospital de Tostado		12.764,05
Hospital San Cristóbal		753.554,91
IAPOS Santa Fe		11.748,08
Centro Atención Primaria - Las Flores - Rosario		1.958.452,89
Red Cloacal - Hospital Eva Perón - G. Baigorria		299.232,07
Terminación Obra SAMCO Sta. Rosa de Calchines - Dpto. Garay		182.230,36
Ampliación Distribuidor de Comida Hospital Centenario Rosario		115.264,78
Arreglos Estructura y Refacciones varias - Hospital Intiyaco Dpto. Vera		74.900,41
Refacción, Adecuación y Construcción -Hospital del Centenario Rosario		668.729,71
Construcción Area Rayos X SAMCO Roldán		511.571,56
Rehabilitación Puesta en Valor Parque Scalabrini Ortiz - Rosario		1.358.026,07
Restauración y Puesta en Valor Casa de la Cultura de Santa Fe		500.000,00
Construcción Esc. 1303 Gral. San Martín - San Agustín		1.263.517,85
Refacciones Generales Complejo Educativo Sarmiento		4.849.928,44
Ampliación Esc. 1338 - Recreo		1.463.362,62
Arreglo Esc. 479 Dr. Pizarro		1.027.620,18
Arreglo Esc. 307 Luis Palacios		547.081,90
Construcción Deleg. VI Complejo Scalabrini Ortiz - Rosario		236.464,89
Construcción Edificio Centro de Justicia Penal Rosario		1.803.383,04
Centro de Salud Plata Rosario		1.407.296,85
Centro de Salud "20 de junio" B° Fuerte Apache Rosario		1.171.410,78
Hospital Las Parejas		326.987,30
Construcción Edificio CAPS-R.S. Peña - Rosario		1.387.995,29
Centro de Salud Pueblo Esther - Dpto. Rosario		376.040,05
Virgen Guadalupe		43.002,69
Hospital Las Toscas		77.996,28
Construcción CAPS-R.S. B° Belgrano-Avellaneda - Dpto. Gral. Obligado		903.385,52
Centro de Salud Santo Tomás		368.797,33
Centro de Salud B° La Loma - Reconquista		1.156.342,72
Centro de Salud - Villa Ocampo		1.088.628,11
Centro de Salud - Margarita		491.374,12
Centro de Salud J. Azurduy - Rosario		1.481.606,14
Centro de Salud - Romang - Dpto. San Javier		55.399,23
Repar. Int. MMCC Est. Provincial		170.740,07
Hospital Gamen		579.506,79
Const. Deleg. VI Compl. Scalabrini Ortiz - Rosario		3.894.511,42
Construcción Edificio Hospital Nodal de Reconquista		1.138.201,76
Construcción Edificio Hospital Nodal de Santa Fe		5.389.883,63
Esc. Tec. 508 - Santa Fe		875.453,98
TOTAL	4.086.231,85	60.371.262,49

FUENTE: Información remitida por la Dirección General de Administración del M.O.P. y V.

PROVINCIA DE SANTA FE

**OBRAS EJECUTADAS POR EL MINISTERIO DE OBRAS PUBLICAS Y VIVIENDA
Año 2010 (Obras finalizadas y Obras devengadas en el periodo)**

OBRAS	IMPORTE	
	FINALIZADAS	DEVENGADAS
Mantenimiento y Refacción Edificios para cada Ministerio		83.739,72
Centro de Salud Villa Podio Rafaela		1.371.093,37
Centro de Salud Barranquitas Rafaela		1.178.509,56
Hospital San Cristóbal		230.804,31
Centro de Salud Plata Rosario		574.818,46
Centro de Salud "20 de Junio" B° Fuerte Apache Rosario		790.038,03
CAPS Ataliva		766.142,00
CAPS Las Palmeras		229.411,24
CAPS - Casino Casas		907.679,31
Hospital Las Parejas		1.434.012,81
Centro de Salud - San Cristóbal		220.827,66
Hospital Las Parejas - 2º etapa		520.657,94
Hospital Centenario Rosario Gas Natural		868.325,94
Centro de Salud Colonia Teresa San Javier		419.773,01
Centro de Atención Primaria Las Flores Rosario		6.452,96
Hospital Centenario Rosario		33.152,22
CAPS R.S. Peña Construcción Edificio - Rosario		559.436,13
SAMCO - Santa Rosa Calchines - Terminación Obra - Dpto. Garay		46.991,79
Hospital del Centenario Rosario - Ampliación Distribuidor de Comidas		22.675,73
Hospital de Intiyaco - Arreglos estructurales y refacciones varias - Vera		178.777,31
Centro de Salud Las Flores Norte		894.837,67
Centro de Salud B° Santa Rosa - Vera		798.364,18
Centro de Salud Pueblo Esther - Dpto Rosario		179.396,35
Centro de Salud Lehmann		990.304,76
Centro de Salud Ombuzal Resonquista		1.585.098,00
Virgen Guadalupe		1.857.461,43
SAMCO de Roldán - Area Rayos X		306.236,13
Hospital Las Toscas		2.507.438,03
CAPS B° Belgrano - Avellaneda Dpto. Gral. Obligado		927.349,26
Centro de Salud de Santo Tomé		1.189.124,56
Centro de Salud B° La Lo,a Reconquista		834.622,65
Centro de Salud Villa Ocampo		827.538,82
Centro de Salud Margarita		1.188.850,44
Centro de Salud "J. Azurduy" Rosario		164.569,86
Centro de Salud Romang - Dpto San Javier		361.530,51
Centro de Salud Tacuarendí		1.683.657,00
Centro de Salud Pozo Borrado		1.711.173,98
Centro de Salud Los Bretes		838.885,07
Centro de Salud Frontera		1.893.057,04
Centro de Salud B° Pueblo Viejo - San Guillermo		1.412.748,31
Centro de Salud San antonio de Obligado		1.525.459,67
Centro de Salud María Susana		1.713.767,59
Centro de Salud San Justo		1.608.967,56
CAPS El Rabón		1.019.152,37
CAPS El Araza		1.420.836,28
Centro de Salud Villa Ana		1.671.971,69
CAPS B° Altos Noguera		1.477.100,06
Centro de Salud Salto Grande		1.579.063,35
CAPS Villa Trinidad		100.113,60
CAPS San Javier		973.400,98
CAPS Campo del Medio		100.550,70
Rep. Int. MMCC Edificación		438.151,81
Centro Salud Villa Gdor. Galvez		326.825,49
Centro Salud Herlvecia		74.280,65
Centro Salud Funes		107.645,15
Centro Salud Vera		737.133,23
Centro Salud José Hernández		1.299.639,00
CAPS Marcelino Escalada		765.975,39

OBRAS	IMPORTE	
	FINALIZADAS	DEVENGADAS
CAPS San Joaquin		365.352,90
Centro Salud Marmol		890.000,00
Centro Salud Villa Amelia		34.328,91
Centro Salud Los Troncos		199.439,67
Hogar de Ancianos Jorge rodriguez		452.877,56
Escuela Educ. Téc. 642		1.163.713,79
Construcción Esc. 1303 San Agustin		59.482,15
Refacciones Generales Complejo Educativo Sarmiento		15.470,35
Ampliación Esc. 1338 - Recreo		59.373,70
Escuela 479 Dr. Pizarro		594.258,82
Escuela 307 Luis Palacios		233.209,55
Esc. Especial 2028		190.050,96
Esc. 6001 La Gallareta		579.752,40
Jardín de Infantes 8102 Rafaela		527.852,83
Construcción Deleg. VI Complejo Scalabrini Ortiz - Rosario		3.256.377,24
Centro Justicia Penal Nodales Varios		153.558,98
Centro Justicia Penal Rosario		5.038.596,63
Puerto de la Música Construcción Rosario		83.189,88
Hospital Nodal Construcción Edificio - Reconquista		2.359.073,83
Hospital Nodal Construcción Edificio - Santa Fe		12.726.727,81
Hospital Nodal Construcción Edificio - Venado Tuerto		18.415.372,28
Escuela Educ. Téc. 508		9.117.640,37
Mantenimiento y Refacción Edificios para cada Ministerio		599.864,38
Infraestructura de Serv. Y Cubierta techos Sede Gobierno - Rosario		551.946,72
Mantenimiento y Reparación Fachadas E-N-O Casa de Gobierno		30.414,39
Restauración Fachada Legislatura - Santa Fe		1.244.210,06
Construcción SEI Aeropuerto Sauce Viejo		53.389,69
Refacciones Sec. Reg. MMCC - Casa de Gobierno		49.566,40
Iluminación Casa de Gobierno		25.149,63
Reparación Aberturas Casa de Gobierno		170.742,80
Rep. Int. MMCC Edificación		135.000,00
Mantenimiento y Refacción Edificios para cada Ministerio		240.896,33
Construcción Unid. Penitenciaria Nº 11		1.877.171,54
Muro y cerco perimetral Cárcel U1 Coronda		12.243,66
Cerco y Pórtico Inst. de Recuperación Adolescente IRAR Rosario		21.437,50
Construcción 4º Mini Penal Carcel U11 Rosario		19.582.365,65
Subcomisaría Nº 8		643.425,00
Refacción Comando 911		94.341,81
Rep. Int. MMCC Edificación		269.902,98
Manten. Y Ref. Edificios para cada Ministerio		918.069,15
Hospital San Cristóbal		291.676,02
Mantenim. Y Ref. Edificios para cada Ministerio Asistencia Social		18.750,00
Mantenim. Y Ref. Edificios para cada Ministerio Educación		299.582,16
Rehabil. Puesta en Valor Parque Scalabrini Ortiz - Rosario		707.436,93
Refacciones Generales Complejo Educativo Sarmiento		13.009,84
Instituto del Profesorado Nº 9 Scalenghe - Tostado		105.066,01
Emergencia Hídrica y Pluvial		206.699,00
TOTAL	S/D	134.213.656,38

NOTA: Se aclara que los montos de las diferentes obras fueron consignados como devengados sin tener información respecto a la situación de cada obra en el período 2010, pudiendo encontrarse algunas de ellas ya finalizadas

FUENTE: Información remitida por la Dirección General de Administración del M.O.P. y V.

DIRECCION GENERAL DE PROGRAMACION Y ESTADISTICA HACENDAL

PROVINCIA DE SANTA FE

**OBRAS EJECUTADAS POR EL MINISTERIO DE OBRAS PUBLICAS Y VIVIENDA
Año 2011 (Obras finalizadas y Obras devengadas en el período)**

OBRAS	IMPORTE	
	FINALIZADAS	DEVENGADAS
Reparaciones y Refuncionamiento Oficinas D.P. Auditoría	35.987,75	
Rehabilitación y Refuncionamiento Ex Agrupación Unidad Especial Jef. Policia Sta. Fe	38.201,06	
Reparación y Reconversión Sistema contra incendios Inst. Detenc. U2 Las Flores	89.499,32	
Estructura Hospital Las Parejas	127.542,34	
Ejecución e Instalación de Gas Natural Hospital Centenario - Rosario	89.198,59	
Rehabilitación Hospital Provincial Rosario	40.895,10	
Construcción Centro de Atención Primaria Las Flores	-46.236,54	
Reacondicionamiento y Ampliación Sala de Generadores Hosp. Prov. Rosario	15.923,70	
Construcción Centro de Salud Margarita - Dpto. Vera	23.090,93	
Centro de Salud San Justo	327.986,32	
Refacciones Generales Complejo Educativo Sarmiento	1.014,00	
Ampliación aulas, galerías y sanitarios Esc. 1338 "Com Caia" Recreo	65.809,30	
Instituto Superior del Profesorado Nº 9 "J. Scalenghe" Tostado	416.386,35	
Mantenimiento y Refacción Edificios para cada Ministerio		907.581,72
Mantenimiento y Reparación Fachadas E-N-O Casa de Gobierno		80.301,90
Archivo General de la Provincia Santa Fe		307.669,93
Restauración Fachada Legislatura Santa Fe		291.544,29
Construcción SEI Aeropuerto Sauce Viejo		23.278,49
Iluminación Casa de Gobierno		642.937,29
Auditorio Plaza Cívica		234.106,10
Reparación Abertiras Casa de Gobierno		1.724,67
Refacción Area de Ingreso del Personal de Casa de Gobierno		714.483,08
Rampas y veredas Ministerio de Seguridad		179.000,00
Ointura Centro Cívico		271.989,47
Infraestructura Serv. Y Cubierta de Techos Sede de Gobierno Rosario		58.627,15
Centro Cívico Nodo Santa Fe		560.204,60
Reparación Int. MMCC Edificio		65.000,00
Mantenimiento y Reparación Edificios para cada Ministerio		1.251.017,11
Cárcel de Coronda		9.006,27
Red Comisaróa 3º		155.331,85
Construcción Unidad Penitenciaria Nº 11 Zona Sur de la Provincia		292.964,06
Reparación t Reconversión Sistema contra incendios Instituto Detención U2 Las Flores		89.499,32
Reparaciones Varias Ctro. Asist. Delitos Sexuales e Integ. Física Rosario		193.248,97
Construcción 4º Mini Penal cárcel U11 Rosario		2.443.009,71
Subcomisaría Nº 8		92.477,99
U16 Rosario		4.900.000,00
Ex Liceo Adaptación Instalaciones		597.263,94
Refacción Comando 911		223.472,22
Comisaría en Predio Hospital Mira y López		796.070,42
Comisaría en Bº Adelina Santo Tomé		1.211.380,38
Comisaría 1 UR II Rosario		167.496,14
Comisaría 3 Rosario		134.528,96
Comisaría 4 UR II Rosario		177.826,00
Comisaría 9 UR II Rosario		179.607,30
Comisaría 10 Rosario		168.067,79
Comisaría 11 UR II Rosario		154.633,88
Comisaría 13 UR II Rosario		173.135,10
Comisaría 17 Rosario		179.620,67
Comisaría 18 UR II Rosario		151.049,50
Comisaría 20 Rosario		81.392,41
Comisaría 21 Rosario		143.841,54
Comisaría 12 Venado Tuerto		181.634,24
Subcomisaría 1º Santa Fe		116.457,48
Comisaría 1 Santa Fe		233.772,83
Subcomisaría 2º Santa Rosa de Lima		192.583,23
Subcomisaría 6 La Guardia		191.887,27
Reparac. Int. MMCC Edific.		1.378.395,38
Subcomisaría 7 Santa Fe		105.498,01

OBRAS	IMPORTE	
	FINALIZADAS	DEVENGADAS
U1 Carcel Coronda 2º etapa Cocina		210.891,63
Mejoramiento Infraestructura de Carcel U16 Camino - Rosario		4.905.634,23
Reparación Varias comisarías		307.698,88
Atención 911 Sede Gobierno		234.736,22
Comisaría Bº Barranquitas Sur - Santa Fe		640.494,06
Mantenimiento y Refacción Edificios para cada Ministerio		1.343.110,41
Centro Salud Villa Podio Rafaela		113.650,37
Centro Salud Barranquitas Rafaela		232.353,36
Hospital San Cristóbal		358.652,42
CAPS Ataliva		167.947,17
CAPS Las Palmeras		728.151,35
CAPS Casas		112.355,40
Hospital Las Parejas		39.149,09
Centro de Salud San Cristóbal		1.141.387,91
Adecuación Gas Natural Ctro. Req. De Salud Mental Dr. Agudo Avila Rosario		487.514,49
Hospital Las Parejas 2º etapa		11.655.954,16
Hospital Centenario Rosario		309.606,83
Ctro. De Salud Colonia Teresa - San Javier		427.941,65
Rehab. Hospital Penal Rosario		40.895,10
Red Cloacal Hospital Eva Perón - G. Baiqorría		9.051,86
Construcción de Edificio Hospital Primario Ceres		4.692.406,03
Centro Salud Las Flores Norte		74.837,36
Centro Salud - Bº Santa Rosa		678.298,27
Centro Salud - Pueblo Esther		1.079.776,67
Centro Salud - Lehmann		110.753,71
Centro Salud - Ombuzal		238.959,07
Virgen Guadalupe		100.747,11
Area de Rayos X SAMCO de Roldán		35.329,46
Hospital Las Toscas		166.981,23
Centro Salud Villa Ocampo		23.911,32
Centro Salud Juana Azurduy Rosario		28.042,20
Centro Salud Romang		921.117,43
Centro Salud Tacuarendi		228.965,32
Centro Salud Pozo Borrado		280.119,77
Centro Salud Los Bretes		194.432,99
Centro Salud Frontera		151.955,50
Centro Salud Pueblo Viejo		393.971,88
Centro Salud San Antonio de Obligado		161.718,19
Centro Salud María Susana		148.212,96
Centro Salud San Justo		168.464,82
CAPS El Rabón		482.500,54
CAPS El Araza		160.565,69
Centro Salud Villa Ana		147.635,02
CAPS Altos Noguera		198.208,03
Centro Salud Salto Grande		160.919,86
CAPS Villa Trinidad		662.530,03
CAPS San Javier		420.582,16
CAPS Campo del Medio		600.470,86
Rep. Int. Edificación MMCC		790.903,49
Centro Salud Villa Gobernador Galvez		1.354.537,29
Centro Salud Sargento Cabral		594.299,17
Centro Salud Helvecia		677.481,16
Centro Salud Funes		1.455.483,90
Centro Salud Firmat		699.310,31
Centro Salud Vera		722.324,46
Centro Salud José Hernandez		414.467,75
CAPS Marcelino Escalada		530.993,84
CAPS San Joaquín		281.582,07
Centro Salud Marmol		613.925,93
Centro Salud Villa Amelia		1.362.931,84

OBRAS	IMPORTE	
	FINALIZADAS	DEVENGADAS
Centro Salud Los Troncos		1.075.566,90
CAPS B° Ideal Galvez		436.823,89
SAMCO Montes de Oca - Reparaciones Techos		176.254,98
Centro Salud B° Acería		773.265,73
Centro Salud B° Nueva Roma		1.555.997,80
Centro Salud B° Nueva Alberdi		1.442.507,37
Centro Salud B° La Orilla		97.802,88
Centro Salud Colonia Rosa		968.800,01
Energía Centro de Salud		224.933,22
Edificio DIPAES Avellaneda		871.962,14
Construcción Estructura 2º Etapa Hospital Las Toscas		6.640.412,72
CAPS Laguna Paiva		783.464,97
CAPS Arroyo Ceibal		544.473,99
Hospital de Niños Zona Norte Rosario		1.451.583,72
CAPS Sunchales		135.105,16
CAPS Recreo		591.400,82
CAPS Franck		185.946,46
SAMCO Sancti Spiritu		257.485,84
Hospital San José de Cañada de Gomez		210.836,34
R. Mag. Hospital Eva Perón		55.080,72
R. Mag. Hospital Alassia		149.163,59
Mantenimiento y Refacción Edificios de cada Ministerio		17.951,44
Hogar de Ancianos Jorge Rodríguez		81.929,48
CAI Santa Fe		70.684,57
Rep. Int. Edificación MMCC		160.949,79
Mantenimiento y Refacción Edificios de cada Ministerio		707.343,27
Rehabilitación Puesta en Valor Parque Scalabrini Ortiz - Rosario		220.940,50
Edificio Lavarden Refacción y Remodelación Edificio Rosario		412.001,23
Esc. Educ. Téc. Calchaqui		340.669,74
Refacciones Generales Complejo Educativo Sarmiento		196.907,44
Esc. 281 Firmat		441.513,48
Esc. Especial 2028		37.220,65
2º Etapa Inst. Nº 2 Raf.		8.025.153,26
Talleres EET 467 Complejo Scalabrini Ortiz Rosario		1.424.729,66
Esc. Educ. Tec. 471		1.083.433,90
Esc. Villa Minietti		174.647,30
Casa de los Aldao		137.289,81
Rep. Int. Edif. MMCC		527.551,60
Atención Varios Planes de Obras		16.770,39
Centro Justicia Penal de Rosario		17.794.944,17
Atención Varios Planes de Obras		71.181,29
Establecimiento Puertas Abiertas		1.103.458,82
Atención Varios Planes de Obras		151.804,32
Construcción Edificio Hospital Nodal de Santa Fe		2.902.124,62
Atención Varios Planes de Obras		497.055,29
Ribera Cultural Rosario		1.429.089,00
Ampliac. Y Refacc. SAMCO Convenio Munic. Armstrong		88.865,97
Instituto Profesorado Nº 9 Scalenghe		416.386,35
Obras Varias		593.406,12
Centro de Salud Villa Podio		63.300,00
Centro de Salud Barranquitas		61.274,75
Hospital San Cristobal		57.300,00
Centro de Salud Plata		23.034,04
Centro de Salud 20 de junio B° Fuerte Apache		14.396,88
CAPS Ataliva		27.800,00
CAPS Cassiano Casas		1.729,49
Hospital Las Parejas		88.393,25
Hospital Centenario Rosario Gas Natural		1.000,00
Centro de Salud Colonia Teresa		53.500,00
Red Cloacal Hospital Eva Perón		4.727,96

OBRAS	IMPORTE	
	FINALIZADAS	DEVENGADAS
Hospital Centenario Rosario Sala de diálisis		1.989,59
CAPS Roque Saenz Peña Construcción Edificio		43.566,75
Centro de Salud Las Flores Norte		25.176,39
CAPS Suardi		86.718,14
CAPS Ramona		78.661,05
Hospital Centenario Rosario Refacción, Adecuación y Construcción varias		15.923,70
Centro de Salud B° Santa Rosa		290.732,45
Centro de Salud Pueblo Esther		14.500,00
Centro de Salud Pueblo Lehmann		23.043,58
Centro de Salud Ombuzal		118.905,06
Virgen Guadalupe		92.976,93
SAMCO Roldán Area de Rayos X		28.442,02
Hospital Las Toscas		299.278,10
Centro de Salud Santo tomé		19.322,83
Centro de Salud La Loma		14.011,12
Centro de Salud Villa Ocampo		107.000,00
Centro de Salud Margarita		23.090,93
Centro de Salud J. Azurduy		36.200,00
Centro de Salud Romang		659.352,07
Centro de Salud Tacuarendí		89.700,00
Centro de Salud Pozo Borrado		36.066,95
Centro de Salud Los Bretes		20.500,00
Centro de Salud Frontera		59.591,71
Centro de Salud B° Pueblo Viejo		82.300,00
Centro de Salud San antonio de Obligado		35.943,11
Centro de Salud María Susana		53.000,00
Centro de Salud San Justo		159.521,50
CAPS El Rabón		300.900,00
CAPS Araza		273.366,45
Centro de Salud Villa ana		201.900,00
CAPS B° altos Noguera		41.700,00
Centro de Salud Salto Grande		72.700,97
CAPS Villa Trinidad		128.500,00
CAPS San Javier		42.700,00
CAPS Campo del Medio		283.862,59
Centro de Salud Vera		261.700,40
Centro de Salud José Hernández		59.300,00
CAPS Marcelino Escalada		290.000,00
CAPS San Joaquín		395.670,93
Centro de Salud Marmol		633.400,00
Esc. Educ. Tec. 642 Calchaquí		1.250.751,56
Refacciones Generales Complejo Educativo Sarmiento		17.800,00
Ampliación Esc. 1338		65.809,30
Esc. Especial 2028		12.994,28
Escuela 6001 La Gallareta		127.690,96
Jardín de Infantes 8102		44.055,23
Construcc. Deleg. VI Complejo Scalabrini Ortiz		54.751,64
Construcción Edificio Hospital Nodal Reconquista		13.903.832,25
Construcción Edificio Hospital Nodal Santa Fe		14.633.288,54
Construcción Edificio Hospital Nodal Venado Tuerto		13.555.649,69
Centro de Especialidades Médicas		17.459.035,03
Hospital Nodal de Rosario		2.162.520,24
Esc. Educ. Téc. 508		5.110.087,31
EET N° 407 Pocho		5.623.742,38
EET 614		916.420,31
TOTAL	1.225.298,22	204.973.423,06

FUENTE: Información remitida por la Dirección General de Administración del M.O.P. y V.

DIRECCION GENERAL DE PROGRAMACION Y ESTADISTICA HACENDAL

Provincia de Santa Fe
Obras Ejecutadas por M.O.P. y V.
Montos Devengados
Período 2004 - 2011

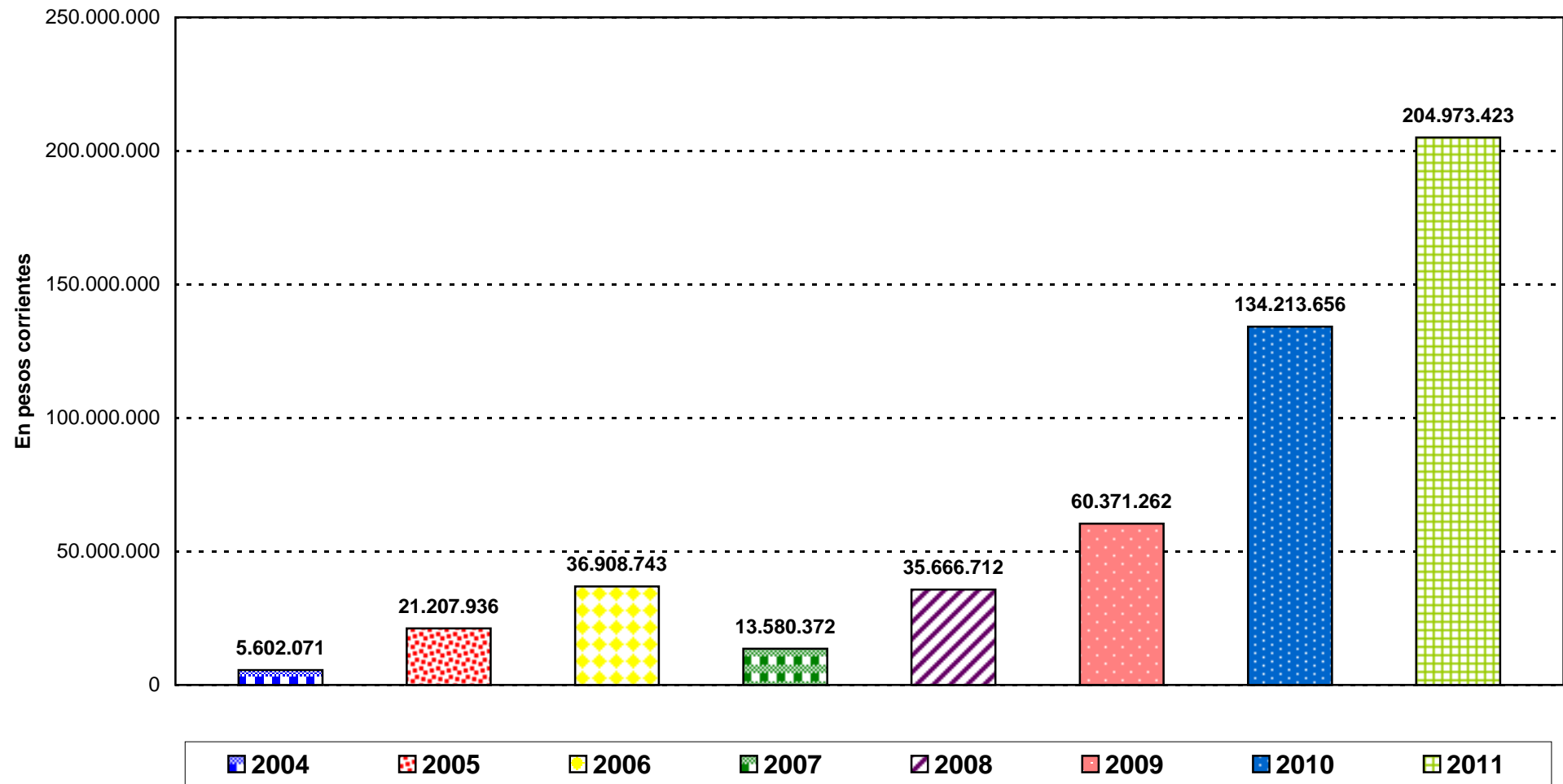

PROVINCIA DE SANTA FE
 OBRAS EJECUTADAS POR LA DIRECCION PROVINCIAL DE VIALIDAD
 PERIODO 1980 - 2011

OBRAS	Departamento	Mes	Año de Terminación	Valor Histórico (convertido a pesos)	Coficiente	Valor Actualizado al 31/12/2011	Longitud (Km)
R.P. Nº 4 - Santa Fe - Recreo	Santa Fe	4	1980	0,00	275.329.669,81132	1.098.798,04	10,00
R.P. Nº34-S; R.N. Nº9 - Perez	Rosario	6	1980	0,02	244.737.484,27673	4.498.062,06	2,47
R.P. Nº 11 - Pasarella Peatonal	Santa Fe	10	1980	0,00	206.985.425,53192	100.272,52	
R.P. Nº 34 - S. Perez - Funes	Rosario	12	1980	0,01	195.217.023,41137	1.847.815,90	4,01
Autopista Santa Fe - Rosario - Bacheo	Santa Fe	12	1980	0,00	195.217.023,41137	929.949,79	
R.P. Nº 13 - Tr.R. Nº 33 - R.N. Nº 9	Rosario	5	1981	0,01	143.768.201,97044	1.801.787,09	0,03
Enlace R.P. Nº 13 Y 14		6	1981	0,00	126.068.876,88985	72.732,07	
Acceso Alvear desde R.N. Nº 9	Est. Alvear	6	1981	0,01	126.068.876,88985	972.027,37	1,76
R.P. Nº 93 - Firmat - Chañar Ladeado	Gral. López	6	1981	0,13	126.068.876,88985	16.100.687,06	55,75
Autopista Santa Fe - Rosario - Demarcación	Santa Fe	6	1981	0,00	126.068.876,88985	216.819,51	
Remodelación Avda. Uriburu	Rosario	10	1981	0,01	91.704.461,90102	818.901,45	0,90
R.P. Nº 22 - Acceso Cepeda	Constitución	1	1982	0,01	68.670.458,82353	721.431,31	3,88
R.P. Nº 23 - Villa Trinidad - Córdoba	San Cristóbal	1	1982	0,15	68.670.458,82353	10.143.473,89	46,40
R.P. Nº 39 - San Cristóbal - Villa Trinidad	San Cristóbal	1	1982	0,14	68.670.458,82353	9.947.877,54	64,30
Aeródromo Villa Minetti	9 de Julio	3	1982	0,03	61.441.989,47368	1.894.126,61	1,62
Pavimento C.O. - Dir. Gral. Ext. e Inv. Agr.	Nueve de Julio	3	1982	0,00	61.441.989,47368	16.953,44	
Autopista Santa Fe - Rosario - Señal.	Santa Fe	3	1982	0,01	61.441.989,47368	809.723,31	
Aeródromo Venado Tuerto	Gral. López	4	1982	0,01	58.369.890,00000	835.715,17	
R.P. Nº 22 - S - Cañada Rica - R.P. Nº 177	Constitución	8	1982	0,00	35.375.690,90909	165.296,70	9,50
Autopista Santa Fe - Rosario Repavimentación	Santa Fe	8	1982	0,20	35.375.690,90909	7.173.276,62	32,00
R.P. Nº 92 - Casilda - Limite con Córdoba	Caseros	9	1982	0,13	29.933.276,92308	3.841.812,95	67,56
Acceso Casa Arzobispado - Rosario	Rosario	9	1982	0,02	29.933.276,92308	455.701,60	2,04
Muro Contención - Acceso Puente	San Lorenzo	2	1983	0,11	16.409.865,05482	1.830.644,49	
R.P. Nº 80 - S - Puente s/Aº Cutilú	Las Colonias	3	1983	0,01	14.780.929,34920	115.191,62	0,12
Acceso a Sancti Spiritu	Gral. López	4	1983	0,03	13.613.968,51312	405.925,28	2,82
Autopista SantaFe - Rosario - Señalización Km.0/32	Santa Fe	5	1983	0,31	12.416.483,72687	3.895.012,85	
R.P. Nº 94 - Teodelina - R.N. Nº 8	Gral.López	9	1983	0,02	6.662.849,15245	108.748,32	22,51
Autopista Santa Fe - Rosario - Iluminación	Santa Fe	9	1983	0,05	6.662.849,15245	353.115,66	
Acceso a Florencia desde R.N. Nº 11	Gral.Obligado	10	1983	0,00	5.697.124,59128	910,17	1,60
Acceso a Villa Amelia	Rosario	11	1983	0,16	4.841.362,75038	780.627,72	7,58
R.P. Nº 1 - Colonia Teresa - Alejandra	San Javier	11	1983	0,14	4.841.362,75038	683.350,50	38,26
Acceso a San Eugenio	San Jerónimo	11	1983	0,05	4.841.362,75038	244.497,72	2,46
Acceso a Josefina	Castellanos	12	1983	0,10	4.096.563,84883	411.627,92	3,00
R.P. Nº 14 - R.P. Nº33 - Soldini	Rosario	1	1984	0,19	3.659.554,23197	685.245,71	5,06
R.P. Nº 1 - Paraje Los Cerrillos	San Javier	2	1984	0,14	3.138.166,12903	452.534,27	
Intersección R.P. Nº 65 - R.N. Nº 34	San Jerónimo	3	1984	0,02	2.635.209,48081	62.664,10	
R.P. Nº 15 - Artega - 4 Esquinas	Caseros	1	1985	0,04	439.697,85311	18.434,72	25,63
Autopista Sta.Fe - Rosario - Obras de Arte	Santa Fe	1	1985	4,32	439.697,85311	1.898.486,94	
R.P. Nº 1 - Helvecia - Pje. El Laurel	Garay	3	1985	3,73	290.108,97922	1.082.424,40	8,00
R.P. Nº 1 - Reac. Ptes s/Aº - Varios	Santa Fe	5	1985	2,93	173.461,78306	508.682,06	0,12
Acceso a Luis Palacios	San Lorenzo	6	1985	0,06	127.125,97190	7.427,56	
R.P. Nº 26 - Secc. Aº Seco - Autopista	Rosario	11	1985	0,21	116.182,10589	24.811,58	1,34
R.P. Nº 32 - R.N. Nº 11 - Acceso Villa Ana	Gral. Obligado	12	1985	1,71	113.825,83853	195.030,01	29,06
R.P. Nº 82 - S - Puente s/Aliv. Laguna Paiva	Santa Fe	1	1986	70,93	112.141,95965	7.954.271,81	0,04
R.P. Nº 6 - Gessler - San Carlos Sur	Las Colonias	2	1986	422,46	110.769,31398	46.795.382,29	12,01
R.P. Nº 82 - S - Acceso Pte. C. Laguna Paiva	Santa Fe	2	1986	23,95	110.769,31398	2.652.936,48	
R.P. Nº 22 - Bauer y Sigel - R.P. Nº 70	Castellanos	3	1986	487,45	107.514,99355	52.408.620,12	13,85
Acceso a Frontera	Castellanos	4	1986	56,17	103.520,24475	5.815.227,39	
Acceso a Arroyo Ceibal	Gral.Obligado	11	1986	360,30	69.741,19123	25.128.018,66	3,61
Acceso a Empalme San Carlos	Las Colonias	11	1986	721,93	69.741,19123	50.348.363,21	9,10
R.P. Nº 71 - Colonia Rosa - R.P. Nº 23	San Cristóbal	11	1986	344,51	69.741,19123	24.026.530,82	8,96
Autopista Santa Fe - Rosario - Bacheo	Santa Fe	11	1986	7,79	69.741,19123	543.155,42	
Aeródromo Sauce Viejo - Repavimentación	Santa Fe	4	1987	99,80	53.314,91619	5.320.804,54	
R.P. Nº 36 - S - R.N. Nº 11 - Matilde	Las Colonias	5	1987	551,79	51.006,04524	28.144.623,20	10,85
Aeródromo Venado Tuerto - Reconquista	Gral.López	8	1987	97,25	37.917,80389	3.687.585,37	
R.P. Nº 1 - Alejandra - Romang	San Javier	8	1987	3.702,61	37.917,80389	140.394.995,72	46,24
R.P. Nº 56 - S - Acceso Pte. Aº La Blanca	San Justo	8	1987	13,45	37.917,80389	510.015,70	
R.P. Nº 64 - R.P. Nº 10 - Acceso Colonia Belgrano	San Martin	8	1987	557,05	37.917,80389	21.121.955,53	13,80
Acceso a Berna	Gral.Obligado	11	1987	112,54	24.767,38998	2.787.206,03	1,30

PROVINCIA DE SANTA FE
 OBRAS EJECUTADAS POR LA DIRECCION PROVINCIAL DE VIALIDAD
 PERIODO 1980 - 2011

OBRAS	Departamento	Mes	Año de Terminación	Valor Histórico (convertido a pesos)	Coficiente	Valor Actualizado al 31/12/2011	Longitud (Km)
Pavimentación Paseo Parque General Belgrano	Santa Fe	12	1987	26,14	24.083,58923	629.535,82	
R.P. Nº 1 - Alejandra - Romang	San Javier	2	1988	107,41	19.462,10209	2.090.345,86	0,16
Puente s/Aº La Blanca	San Justo	3	1988	81,32	16.850,97741	1.370.393,39	0,06
Acceso a San Antonio de Obligado	Gral. Obligado	4	1988	302,79	14.398,51372	4.359.670,98	2,30
R.P. Nº 100 - R.N. Nº 11 - Villa Guillermina	Gral.Obligado	6	1988	605,84	9.957,55960	6.032.691,79	20,56
Aseguramiento Pte. s/Arroyo Leyes	Santa Fe	6	1988	185,38	9.957,55960	1.845.923,78	
Paseo Parque General Belgrano	Santa Fe	6	1988	124,30	9.957,55960	1.237.761,32	
R.P. Nº 15 - Amstronng - Cruz Alta	Belgrano	8	1988	1.859,32	6.121,99191	11.382.767,65	34,65
R.P. Nº 68 - R.P. Nº 70 - Grutly	Las Colonias	10	1988	775,64	5.257,21185	4.077.721,20	19,41
Paseo General Belgrano - Iluminación - Ob. Comp.	Santa Fe	11	1988	127,63	5.016,94371	640.336,57	
Acceso a Aarón Castellanos	Gral. Lopez	1	1989	138,93	4.374,77232	1.395.244,68	4,47
R.P. Nº 79 - R.N. Nº 11 - San Martin Norte	San Justo	10	1991	6.834.734,69	4,50617	30.798.467,42	9,80
R.P. Nº 61 - Soledad - R.P. Nº 4	San Cristóbal	2	1992	12.229.545,01	4,39030	53.691.367,22	27,47
R.P. Nº 97 - S - Las Garzas - Lanteri	Gral. Obligado	7	1992	7.750.524,00	4,17969	32.394.797,42	13,02
Conservación rutas pavimentadas		8	1992	26.281.582,78	4,13633	108.709.428,19	
R.P. Nº 60 - S - R.N. Nº 11 - Inq.Chanourdie	Gral. Obligado	1	1993	6.885.555,13	4,07331	28.046.975,74	12,80
R.P. Nº 1 - Km34 - San Javier	San Javier	2	1993	17.908.982,87	4,04294	72.404.949,66	26,57
R.P. Nº 2 - Tostado - Mojon de Hierro	9 de Julio	3	1993	17.382.653,26	4,04046	70.233.878,67	20,13
R.P. Nº 10 - SantaClara de Buena Vista - Galvez	San Jerónimo	3	1993	5.180.763,45	4,04046	20.932.656,90	17,75
R.P. Nº 13 - Sastre - Clucellas	San Martín	8	1993	10.053.511,18	3,94493	39.660.381,49	39,20
R.P. Nº 2 - Puente s/Río Salado	San Justo	9	1993	6.687.816,80	3,92814	26.270.701,93	0,08
R.P. Nº 5 - R.N. Nº 11 - R.P. Nº 2	Santa Fe	9	1993	1.923.698,95	3,92814	7.556.564,90	3,34
R.P. Nº 65 - Díaz - San Genaro	San Jerónimo	1	1994	12.476.427,74	3,96016	49.408.652,38	43,30
Acceso a Tostado desde R.N. Nº 95	Iriondo	3	1994	1.208.210,70	3,96512	4.790.694,95	3,03
Bacheo Grupo 2 - El Trébol - Rafaela	Castellanos	5	1994	2.088.868,20	3,93106	8.211.474,19	
Bacheo Grupo 4 - Venado Tuerto	Gral. López	5	1994	1.266.841,54	3,93106	4.980.034,94	
R.P. Nº 10 - Nuevo Torino - Pilar	Las Colonias	5	1994	2.599.404,72	3,93106	10.218.425,83	10,20
R.P. Nº 14 - A. 012 - Villa Muqueta	San Lorenzo	5	1994	20.075.569,57	3,93106	78.918.345,08	
Autopista A.P.01	Santa Fe	5	1994	47.264,84	3,93106	185.801,10	
Bacheo Grupo 1 - Rafaela	Castellanos	6	1994	1.714.130,72	3,89414	6.675.060,83	
R.P. Nº 13 - La Vanguardia - Cº. Bogado	Constitución	6	1994	86.928,02	3,89414	338.509,67	
R.P. Nº 70 - R.N. Nº 11 - Esperanza	Las Colonias	6	1994	14.285.144,58	3,89414	55.628.318,16	18,56
Bacheo Grupo 3 - Rosario	Rosario	6	1994	1.384.067,29	3,89414	5.389.748,43	
R.P. Nº 21 - Villa Gobernador Galvez	Rosario	10	1994	716.700,27	3,81595	2.734.890,28	
R.P. Nº 13 - S- La Vanguardia - Cº Bogado	Constitución	11	1994	100.059,38	3,79528	379.753,13	
R.P. Nº 65 - Las Rosas - San Genaro	Belgrano	1	1995	4.531.228,91	3,72825	16.893.575,15	29,26
Punete s/río Carcarañá - R.P. Nº 15	Belgrano	3	1995	1.576.135,02	3,73935	5.893.722,51	0,12
R.P. Nº 70 - Sector Oeste	Castellanos	5	1995	89.646,25	3,67643	329.577,86	1,34
R.P. Nº 13 - Sastre - Carlos Pellegrini	San Martín	5	1995	7.197.527,83	3,67643	26.461.182,84	30,95
Puente s/ riacho Santa Fe - Alto Verde	Santa Fe	5	1995	2.599.402,72	3,67643	9.556.513,33	0,12
R.P. Nº 93 - Melincué - Hughes	Gral. López	6	1995	2.447.282,43	3,67782	9.000.658,52	20,00
R.P. Nº 14 - R.N. Nº 8 - María Teresa	Gral. López	7	1995	2.303.983,03	3,66787	8.450.714,63	24,22
R.P. Nº 70 - Esperanza - Nuevo Torino	Las Colonias	7	1995	9.136.268,15	3,66787	33.510.661,29	32,87
R.P. Nº 15 - Amstronng -Colonia Alta	Belgrano	8	1995	1.462.503,35	3,66761	5.363.885,65	
Puente s/Aº Colastiné - Gessler - Loma Alta	San Jerónimo	8	1995	982.487,65	3,66761	3.603.377,32	0,09
Acceso Oeste - Puente Oroño s/Laguna Setúbal	Santa Fe	8	1995	312.655,03	3,66761	1.146.695,38	
R.P. Nº 13 - Carlos Pellegrini - Las Rosas	San Martín	9	1995	8.096.703,95	3,64775	29.534.732,81	53,31
R.P. Nº 93 - Firmat - Melincué	Gral. López	10	1995	3.680.181,92	3,63831	13.389.653,25	24,00
R.P. Nº 18 - Rosario - R.P. Nº 90	Rosario	10	1995	7.467.041,02	3,63831	27.167.431,46	
Acceso Bº Inquimar desde R.N. Nº 11	Santa Fe	10	1995	67.292,00	3,63831	244.829,35	
Señalización R. Nº 93, 92, 94 y 14	Santa Fe	10	1995	464.544,41	3,63831	1.690.157,91	
R.P. Nº 2 - Arroyo Aguiar - Laguna Paiva	Santa Fe	10	1995	5.388.814,55	3,63831	19.606.193,34	25,17
Acceso Sur Laguna Paiva	Santa Fe	12	1995	215.871,72	3,64055	785.891,86	1,45
Calle Roque Saenz Peña - R.N. Nº 11 - Colonia Belgrano	San Jerónimo	3	1996	122.926,77	3,63438	446.763,03	0,46
Puente s/Aº Saladillo - R.P. Nº 21 - Acceso Rosario	Rosario	4	1996	1.258.918,00	3,60747	4.541.511,51	0,10
R.P. Nº 14 - Villa Muqueta - R.P. Nº 93	San Lorenzo	5	1996	5.866.644,00	3,60500	21.149.232,44	46,12
R.P. Nº 14 - R.N. Nº A - 012 - Soldini	Rosario	7	1996	4.466.358,00	3,61088	16.127.481,88	9,02
R.P. Nº 1 - La Guardia - San José del Rincón	Santa Fe	10	1996	2.011.303,46	3,57777	7.195.983,82	6,88
R.P. Nº 25 - S - Acceso Pta. Gral. Motors	Rosario	11	1996	894.177,00	3,59465	3.214.256,28	1,26

PROVINCIA DE SANTA FE
 OBRAS EJECUTADAS POR LA DIRECCION PROVINCIAL DE VIALIDAD
 PERIODO 1980 - 2011

OBRAS	Departamento	Mes	Año de Terminación	Valor Histórico (convertido a pesos)	Coficiente	Valor Actualizado al 31/12/2011	Longitud (Km)
R.P. Nº 34 - S - R.N. Nº 11 - Autopista	Rosario	12	1996	107.154,20	3,60224	385.995,41	2,68
R.P. Nº 89 - S - Florencia - R.P. Nº 30	Gral. Obligado	6	1997	95.949,00	3,60472	345.869,56	
R.P. Nº 100 - S - 89 - S - Villa Guillermina	Gral. Obligado	6	1997	31.000,00	3,60472	111.746,41	0,50
R.P. Nº 295 - S - 32 - Villa Ana - Los Tábanos	Gral. Obligado	6	1997	31.300,00	3,60472	112.827,83	0,30
R.P. Nº 94 - S - 60 - S - El Sombrero - Ing.Chanourdie	Gral. Obligado	6	1997	16.300,00	3,60472	58.756,98	1,00
R.P. Nº 31 -96 - S - Aº El Rey - Tartagal - Golondrina	Gral. Obligado	6	1997	23.700,00	3,60472	85.431,93	
R.P. Nº 97 - S - Lanteri - Flor de Oro	Gral. Obligado	6	1997	16.800,00	3,60472	60.559,34	
R.P. Nº 98 - S - La Sarita - Garabato	Gral. Obligado	6	1997	16.200,00	3,60472	58.396,51	
R.P. Nº 98 - S - Moussy - La Sarita	Gral. Obligado	6	1997	15.260,00	3,60472	55.008,07	1,00
R.P. Nº 40 - Reconquista - Aº Malabrigo	Gral. Obligado	6	1997	10.000,00	3,60472	36.047,23	
R.P. Nº 40 - Aº Malabrigo - El Arazá	Gral. Obligado	6	1997	12.000,00	3,60472	43.256,67	
R.P. Nº 288 - S - Berna - Emp. R.P. Nº 87 - S	Gral. Obligado	6	1997	5.700,00	3,60472	20.546,92	
R.P. Nº 87 - S - Malabrigo - R.P. Nº 288 - S	Gral. Obligado	6	1997	12.000,00	3,60472	43.256,67	
R.P. Nº 36 - Romanq - Colonia Saquier	Gral. Obligado	6	1997	12.000,00	3,60472	43.256,67	
R.P. Nº 32 - Villa Ocampo - San Vicente	Gral. Obligado	6	1997	15.000,00	3,60472	54.070,84	
R.P. Nº 2 - Iluminación - Bacheo - Desbosque	San Cristóbal	6	1997	32.200,00	3,60472	116.072,08	
R.P. Nº 13 - Iluminación - Bacheo - Desbosque	San Cristóbal	6	1997	32.700,00	3,60472	117.874,44	
R.P. Nº 23 - Colonia Rosa - La Rubia.	San Cristóbal	6	1997	12.500,00	3,60472	45.059,04	
R.P. Nº 4 - San Cristóbal - La Pelada - Lte. Elisa	San Cristóbal	6	1997	17.000,00	3,60472	61.280,29	
Acceso Colonia Rosa	San Cristóbal	6	1997	4.000,00	3,60472	14.418,89	
Acceso a Soledad	San Cristóbal	6	1997	3.000,00	3,60472	10.814,17	
Acceso a Moises Ville	San Cristóbal	6	1997	3.000,00	3,60472	10.814,17	
R.P. Nº 77 - S - Capivara - Ambrosetti	San Cristóbal	6	1997	13.200,00	3,60472	47.582,34	
R.P. Nº 101 - S - Ceres	San Cristóbal	6	1997	9.300,00	3,60472	33.523,92	
R.P. Nº 277 - S - Ceres	San Cristóbal	6	1997	21.400,00	3,60472	77.141,07	
R.P. Nº 74 - S - Arrufó - Movimiento de suelos	San Cristóbal	6	1997	6.000,00	3,60472	21.628,34	
R.P. Nº 71 - S - Curupaity	San Cristóbal	6	1997	11.000,00	3,60472	39.651,95	
R.P. Nº 76 - S - Monigotes	San Cristóbal	6	1997	13.000,00	3,60472	46.861,40	
R.P. Nº 76 - S - Moises Villes	San Cristóbal	6	1997	3.000,00	3,60472	10.814,17	
R.P. Nº 76 - S - Las Palmeras	San Cristóbal	6	1997	5.000,00	3,60472	18.023,61	
R.P. Nº 76 - S - Constanza - R.P. Nº 77 - S	San Cristóbal	6	1997	5.000,00	3,60472	18.023,61	
R.P. Nº 76 - S - R.P. Nº 77 - S - R.P. Nº 63 - S	San Cristóbal	6	1997	3.500,00	3,60472	12.616,53	
R.P. Nº 38 - Huanqueros - Puente Alicia	San Cristóbal	6	1997	3.000,00	3,60472	10.814,17	
Movimiento de suelos y alcantarilla - Colonia Aldao	Castellanos	6	1997	31.600,00	3,60472	113.909,24	
Movimiento de suelos y alcantarilla - Campo Andino	La Capital	6	1997	11.200,00	3,60472	40.372,90	
Alcantarilla y desbosque - Elisa	Las Colonias	6	1997	14.650,00	3,60472	52.809,19	
Movimiento de suelos - Marini	Castellanos	6	1997	33.250,00	3,60472	119.857,04	
Movimiento de suelos - Fidela	Castellanos	6	1997	28.000,00	3,60472	100.932,24	
Alcantarilla y desbosque - Matilde	Las Colonias	6	1997	9.070,00	3,60472	32.694,84	
Rep. loza y desbosque - San Carlos Norte	Las Colonias	6	1997	12.000,00	3,60472	43.256,67	
Movimiento de suelos y desbosque - Llambi Campbell	La Capital	6	1997	5.000,00	3,60472	18.023,61	
Movimiento de suelos - Sarmiento	Las Colonias	6	1997	6.000,00	3,60472	21.628,34	
Movimiento de suelos y desbosque - Providencia	Las Colonias	6	1997	8.000,00	3,60472	28.837,78	
Perfil de banquetas - Gessler	San Jerónimo	6	1997	4.900,00	3,60472	17.663,14	
Desbosque y destronque - Franck	Las Colonias	6	1997	3.000,00	3,60472	10.814,17	
Rep. loza - Esperanza	Las Colonias	6	1997	5.000,00	3,60472	18.023,61	
Alcantarilla y desbosque - Hipatia	Las Colonias	6	1997	9.000,00	3,60472	32.442,51	
Alcantarillado - Cululu	Las Colonias	6	1997	8.000,00	3,60472	28.837,78	
Alcantarillado - Santa Clara de Buena Vista	Las Colonias	6	1997	4.000,00	3,60472	14.418,89	
Desbosque - Aurelia	Castellanos	6	1997	5.000,00	3,60472	18.023,61	
Reposición de ripio - Saquier	Castellanos	6	1997	7.000,00	3,60472	25.233,06	
Reposición de ripio - Raquel	Castellanos	6	1997	4.000,00	3,60472	14.418,89	
Reposición de ripio - Colonia Bicha	Castellanos	6	1997	5.000,00	3,60472	18.023,61	
Reposición de ripio - Marini	Castellanos	6	1997	3.000,00	3,60472	10.814,17	
Reposición de ripio - Eusebia	Castellanos	6	1997	4.000,00	3,60472	14.418,89	
Reposición de ripio - Sarmiento	Las Colonias	6	1997	2.000,00	3,60472	7.209,45	
Reposición de ripio - Santa María Norte	Las Colonias	6	1997	4.000,00	3,60472	14.418,89	
Reposición de ripio - San Jerónimo Norte	Las Colonias	6	1997	4.000,00	3,60472	14.418,89	
Reposición de ripio - Las Tunas	Las Colonias	6	1997	5.000,00	3,60472	18.023,61	

PROVINCIA DE SANTA FE
 OBRAS EJECUTADAS POR LA DIRECCION PROVINCIAL DE VIALIDAD
 PERIODO 1980 - 2011

OBRAS	Departamento	Mes	Año de Terminación	Valor Histórico (convertido a pesos)	Coficiente	Valor Actualizado al 31/12/2011	Longitud (Km)
Reposición de ripio - Grutly	Las Colonias	6	1997	4.000,00	3,60472	14.418,89	
Reparación de puente - Bella Italia	Castellanos	6	1997	15.000,00	3,60472	54.070,84	
Reparación de puente - Aurelia	Castellanos	6	1997	12.000,00	3,60472	43.256,67	
Reparación de puente - Cululú	Las Colonias	6	1997	30.000,00	3,60472	108.141,69	
Reparación de puente - Hipatía	Las Colonias	6	1997	50.000,00	3,60472	180.236,14	
Reparación de puente - Elisa	Las Colonias	6	1997	20.000,00	3,60472	72.094,46	
Reparación y construcción de puentes - Campo Andino	La Capital	6	1997	60.000,00	3,60472	216.283,37	
Reparación y construcción de puentes - Llambi Campbell	La Capital	6	1997	20.000,00	3,60472	72.094,46	
Construcción puente - San Carlos Sur	Las Colonias	6	1997	90.000,00	3,60472	324.425,06	
Reparación de puente - Santa Clara de Buena Vista	Las Colonias	6	1997	15.000,00	3,60472	54.070,84	
Desbosque y destronque - Empalme San Carlos	Las Colonias	6	1997	1.386,00	3,60472	4.996,15	
Desbosque - Emilia - R.P. Nº 62	La Capital	6	1997	6.230,00	3,60472	22.457,42	
Desbosque - Providencia - R.P. Nº 62 y 64 - S	Las Colonias	6	1997	10.620,00	3,60472	38.282,16	
Movimiento de Suelos - Saquier - R.P. Nº 67 - S	Castellanos	6	1997	5.000,00	3,60472	18.023,61	
Alcantarilla - Cululú - R.P. Nº 50 - S	Las Colonias	6	1997	4.550,00	3,60472	16.401,49	
Movimiento de Suelos - Colonia Fidela - R.P. Nº 81 - S	Castellanos	6	1997	6.600,00	3,60472	23.791,17	
R.P. Nº 50 - S - Las Tunas - San Jerónimo	Las Colonias	6	1997	4.461,00	3,60472	16.080,67	
Alcantarilla - Eustolia - R.P. Nº 51 - S	Castellanos	6	1997	3.740,00	3,60472	13.481,66	
Alcantarilla - Colonia Aldao - R.P. Nº 65 - S	Castellanos	6	1997	7.936,00	3,60472	28.607,08	
Bacheo - Colonia Aldao - R.P. Nº 280 - S	Castellanos	6	1997	9.000,00	3,60472	32.442,51	
Alcantarilla - Matilde - R.P. Nº 50 - S	Las Colonias	6	1997	1.500,00	3,60472	5.407,08	
Desbosque - Hipatía - R.P. Nº 81 - S	Las Colonias	6	1997	2.380,00	3,60472	8.579,24	
Desbosque - Elisa - R.P. Nº 10	Las Colonias	6	1997	3.150,00	3,60472	11.354,88	
Bacheo - Franck - R.P. Nº 250 - S	Las Colonias	6	1997	4.920,00	3,60472	17.735,24	
Desbosque - Santa Clara de Buena Vista - R.P. Nº 35 - S	Las Colonias	6	1997	2.458,00	3,60472	8.860,41	
Reparación de alcantarilla y movimiento de suelos - Estación Clucella	Castellanos	6	1997	5.813,00	3,60472	20.954,25	
Alcantarilla - Hipatía - R.P. Nº 68	Las Colonias	6	1997	2.700,00	3,60472	9.732,75	
Desbosque y reposición de ripio - Aurelia - R.P. Nº 67 - S	Castellanos	6	1997	3.790,00	3,60472	13.661,90	
Desbosque y destr. - Santo Domingo - R.P. Nº 80 - S	Las Colonias	6	1997	6.860,00	3,60472	24.728,40	
Alcantarillas - San Carlos Sur - R.P. Nº 78 - S	Las Colonias	6	1997	1.500,00	3,60472	5.407,08	
Movimiento de suelos y alcantarilla - Romang - R.P. Nº 58 - S	San Javier	6	1997	16.500,00	3,60472	59.477,93	
Movimiento de suelos y alcantarilla - Colonia Duran - R.P. Nº 58 y 287 - S	San Javier	6	1997	23.250,00	3,60472	83.809,81	
Movimiento de suelos y alcantarilla - Alejandra - R.P. Nº 38 y 293 - S	San Javier	6	1997	28.350,00	3,60472	102.193,89	
R.P. Nº 56 - S y 72 - S - La Brava	San Javier	6	1997	25.000,00	3,60472	90.118,07	
Movimiento de suelos y alcantarilla - La Criolla - R.P. Nº 93 - S, 86 - S	San Justo	6	1997	25.630,00	3,60472	92.389,05	
Alcantarilla - Colonia Silva - R.P. Nº 55 - S	San Justo	6	1997	3.000,00	3,60472	10.814,17	
Desbosque - San Martín Norte - R.P. Nº 79 - S	San Justo	6	1997	3.500,00	3,60472	12.616,53	
Alcantarilla - Cacique Ariacaiquin - R.P. Nº 72 - S	San Javier	6	1997	14.830,00	3,60472	53.458,04	
Construcción alambrado - San Justo - Río Salado	San Justo	6	1997	4.800,00	3,60472	17.302,67	
Alcantarilla - Angeloni - Videla - Río Salado	San Justo	6	1997	4.500,00	3,60472	16.221,25	
Alcantarilla y movimiento de suelos - Videla - R.P. Nº 61	San Justo	6	1997	12.700,00	3,60472	45.779,98	
Movimiento de suelos - Traill - R.P. Nº 64	San Martín	6	1997	38.950,00	3,60472	140.403,96	
Desbosque - Traill - R.P. Nº 80	San Martín	6	1997	6.750,00	3,60472	24.331,88	
Movimiento de suelos - Diaz - R.P. Nº 10	San Jerónimo	6	1997	9.000,00	3,60472	32.442,51	
Movimiento de suelos - Colonia Belgrano - R.P. Nº 35 - S	San Martín	6	1997	9.700,00	3,60472	34.965,81	
Alcantarilla - Colonia Belgrano - R.P. Nº 35 - S	San Martín	6	1997	1.800,00	3,60472	6.488,50	
Movimiento de suelos - Carlos Pellegrini - R.P. Nº 43 - S	San Martín	6	1997	33.750,00	3,60472	121.659,40	
Alcantarillas - Traill - R.P. Nº 43 - S	San Martín	6	1997	37.000,00	3,60472	133.374,75	
Alcantarillas - Traill - R.P. Nº 32 - S	San Martín	6	1997	37.000,00	3,60472	133.374,75	
Desbosque - López - R.P. Nº 64	San Jerónimo	6	1997	2.100,00	3,60472	7.569,92	
Movimiento de suelos - Larrechea - R.P. Nº 50 - S	San Jerónimo	6	1997	9.000,00	3,60472	32.442,51	
Movimiento de suelos - Traill - R.P. Nº 64	San Martín	6	1997	15.000,00	3,60472	54.070,84	
Movimiento de suelos - Cañada Rosquín - R.P. Nº 32 - S	San Martín	6	1997	9.000,00	3,60472	32.442,51	
Movimiento de suelos - Bdo.de Irigoyen - R.P. Nº 42 - S	San Martín	6	1997	48.000,00	3,60472	173.026,70	
Movimiento de suelos - Bdo.de Irigoyen - R.P. Nº 40 - S	San Martín	6	1997	9.000,00	3,60472	32.442,51	
Movimiento de suelos - Castelar - R.P. Nº 24 - S	San Martín	6	1997	12.000,00	3,60472	43.256,67	
Movimiento de suelos - Piamonte - R.P. Nº 44 - S	San Martín	6	1997	18.000,00	3,60472	64.885,01	
Rec.banquinas - Monje - R.P. Nº 65	San Jerónimo	6	1997	2.070,00	3,60472	7.461,78	
El Trébol - R.P. Nº 13	San Martín	6	1997	5.040,00	3,60472	18.167,80	

PROVINCIA DE SANTA FE
 OBRAS EJECUTADAS POR LA DIRECCION PROVINCIAL DE VIALIDAD
 PERIODO 1980 - 2011

OBRAS	Departamento	Mes	Año de Terminación	Valor Histórico (convertido a pesos)	Coficiente	Valor Actualizado al 31/12/2011	Longitud (Km)
Alcantarilla - Crispi - R.P. Nº 20	San Martín	6	1997	5.400,00	3,60472	19.465,50	
Alcantarilla - Traill - R.P. Nº 64	San Martín	6	1997	8.400,00	3,60472	30.279,67	
Movimiento de suelos - Colonia Belgrano - R.P. Nº 44 - S	San Martín	6	1997	7.500,00	3,60472	27.035,42	
Movimiento de suelos - Irigoyen - R.P. Nº 50 - S	San Jerónimo	6	1997	9.000,00	3,60472	32.442,51	
Movimiento de suelos y alcantarilla - Larrechea - R.P. Nº 50 - S	San Jerónimo	6	1997	9.900,00	3,60472	35.686,76	
Movimiento de suelos - Carlos Pellegrini - R.P. Nº 43 - S	San Jerónimo	6	1997	12.000,00	3,60472	43.256,67	
Movimiento de suelos - Bouquet - R.P. Nº 20	Belgrano	6	1997	15.000,00	3,60472	54.070,84	
Alcantarilla - Crispi - R.P. Nº 20	San Martín	6	1997	5.400,00	3,60472	19.465,50	
Est. Granular - Las Petacas - R.P. Nº 20	San Martín	6	1997	10.013,85	3,60472	36.097,15	
Alcantarilla - Tortugas - R.P. Nº 12	Belgrano	6	1997	13.300,00	3,60472	47.942,81	
Est. Granular - Los Cardos - R.P. Nº 44	San Martín	6	1997	17.982,60	3,60472	64.822,29	
Movimiento de suelos - Villa Eloísa - R.P. Nº 23 - S	Iriondo	6	1997	18.000,00	3,60472	64.885,01	
Alcantarilla - Villa Eloísa - R.P. Nº 23 - S	Iriondo	6	1997	10.400,00	3,60472	37.489,12	
Alcantarilla y transp. - Villa Eloísa - R.P. Nº 23 - S	Iriondo	6	1997	13.000,00	3,60472	46.861,40	
Arequito - R.P. Nº 23 - S	Caseros	6	1997	45.700,00	3,60472	164.735,84	
Alcantarillas - Bombal - R.P. Nº 14	Constitución	6	1997	20.000,00	3,60472	72.094,46	
Movimiento de suelos - Pueblo Muñoz - R.P. Nº 11 - S	Rosario	6	1997	7.500,00	3,60472	27.035,42	
Movimiento de suelos - Pavón Arriba - R.P. Nº 20 - S	Constitución	6	1997	4.500,00	3,60472	16.221,25	
Casilda - Río Carcarañá - R.P. Nº 19 - S	Caseros	6	1997	36.100,00	3,60472	130.130,50	
Movimiento de suelos - Salto Grande - R.P. Nº 27 - S	Iriondo	6	1997	15.000,00	3,60472	54.070,84	
Movimientos de suelos y alcantarillas - Totoras - R.P. Nº 19 - S	Iriondo	6	1997	27.000,00	3,60472	97.327,52	
Perfiles de Banquina - Villa Eloísa - R.P. Nº 178	Iriondo	6	1997	1.900,00	3,60472	6.848,97	
Bacheo - Gral. Gelly - Acceso	Constitución	6	1997	20.000,00	3,60472	72.094,46	
Bacheo - Serodino - R.P. Nº 91	Iriondo	6	1997	15.012,00	3,60472	54.114,10	
Movimientos de suelos - Carrizales - R.P. Nº 28 - S	Iriondo	6	1997	7.500,00	3,60472	27.035,42	
Bacheo - Juncal - R.P. Nº 10 - S	Constitución	6	1997	15.012,00	3,60472	54.114,10	
Bacheo - J. B. Molina - R.P. Nº 25 - S, 90	Constitución	6	1997	25.212,00	3,60472	90.882,27	
Sdo. Fisuras y Juntas - Sargento Cabral - R.P. Nº 90	Constitución	6	1997	10.200,00	3,60472	36.768,17	
Sdo. Fisuras y Juntas - Godoy - R.P. Nº 90	Constitución	6	1997	10.200,00	3,60472	36.768,17	
Sdo. Fisuras - San José de la Esquina - R.P. Nº 52	Caseros	6	1997	5.040,00	3,60472	18.167,80	
Sdo. Fisuras - Arteaga - R.P. Nº 92 - SR	Caseros	6	1997	5.040,00	3,60472	18.167,80	
Tram. Doble - Alvarez	Rosario	6	1997	16.050,00	3,60472	57.855,80	
Movimientos de suelos - Arequito	Caseros	6	1997	112.500,00	3,60472	405.531,33	
Sdo. Fisuras - Beravevú - R.P. Nº 93	Caseros	6	1997	12.000,00	3,60472	43.256,67	
Sdo. Fisuras - Chañar Ladeado - R.P. Nº 93	Caseros	6	1997	4.326,00	3,60472	15.594,03	
Sdo. Fisuras - Arteaga - R.P. Nº 15	Caseros	6	1997	15.600,00	3,60472	56.233,68	
Sdo. Fisuras - Coronel Arnold - R.P. Nº 17 - S	San Lorenzo	6	1997	5.040,00	3,60472	18.167,80	
Desbosque - Carrizales - R.P. Nº 28	Iriondo	6	1997	700,00	3,60472	2.523,31	
Sdo. Fisuras - Fuentes - R.P. Nº 17	San Lorenzo	6	1997	5.040,00	3,60472	18.167,80	
Sdo. Fisuras - Carrizales - R.P. Nº 10	Iriondo	6	1997	8.820,00	3,60472	31.793,66	
Sdo. Fisuras - Cañada Rica - R.P. Nº 22	Constitución	6	1997	6.240,00	3,60472	22.493,47	
Sdo. Fisuras - Cepeda - R.P. Nº 22	Constitución	6	1997	1.920,00	3,60472	6.921,07	
Sdo. Fisuras - Coronel Bogado - R.P. Nº 25 - S	Constitución	6	1997	6.780,00	3,60472	24.440,02	
Sdo. Fisuras - Aldao - R.P. Nº 18 - S	San Lorenzo	6	1997	4.260,00	3,60472	15.356,12	
Sdo. Fisuras - Godeken - R.P. Nº 6 - S	Caseros	6	1997	4.200,00	3,60472	15.139,84	
Movimiento de suelos y alcantarilla - Ibarlucea - R.P. Nº 34 - S	Rosario	6	1997	2.600,00	3,60472	9.372,28	
Bacheo - Acceso a General Gelly	Constitución	6	1997	10.080,00	3,60472	36.335,61	
Alcantarillas - Pavón Arriba - R.P. Nº 21 - S	Constitución	6	1997	2.250,00	3,60472	8.110,63	
Alcantarillas - Arequito - R.P. Nº 23 - S	Caseros	6	1997	15.750,00	3,60472	56.774,39	
Defensa metálica - Casilda	Caseros	6	1997	1.245,42	3,60472	4.489,39	
Ripio - 4ta. Etapa - Lazzarino	Gral. López	6	1997	50.000,00	3,60472	180.236,14	
Movimiento de suelos - Aarón Castellanos - R.P. Nº 208 - S	Gral. López	6	1997	6.000,00	3,60472	21.628,34	
Ripio - Venado Tuerto - R.P. Nº 7 - S	Gral. López	6	1997	10.000,00	3,60472	36.047,23	
Movimiento de suelos - San Francisco	Gral. López	6	1997	9.000,00	3,60472	32.442,51	
Perfiles de banquina - Santa Isabel - R.P. Nº 94	Gral. López	6	1997	5.400,00	3,60472	19.465,50	
Perfiles de banquina - Chapuy - R.P. Nº 14	Gral. López	6	1997	5.272,30	3,60472	19.005,18	
Alcantarillas - Carmen - R.P. Nº 4 - S	Gral. López	6	1997	2.725,00	3,60472	9.822,87	
Bacheo - Chapuy - R.P. Nº 14	Gral. López	6	1997	15.000,00	3,60472	54.070,84	
Bacheo - Wheelwright - R.P. Nº 9	Gral. López	6	1997	19.800,00	3,60472	71.373,51	

PROVINCIA DE SANTA FE
 OBRAS EJECUTADAS POR LA DIRECCION PROVINCIAL DE VIALIDAD
 PERIODO 1980 - 2011

OBRAS	Departamento	Mes	Año de Terminación	Valor Histórico (convertido a pesos)	Coficiente	Valor Actualizado al 31/12/2011	Longitud (Km)
Desbosque - San Gregorio - R.P. Nº 3 - S	Gral. López	6	1997	2.800,00	3,60472	10.093,22	
Movimiento de suelos - San Gregorio - R.P. Nº 3 - S	Gral. López	6	1997	5.318,00	3,60472	19.169,92	
Movimiento de suelos y alcantarilla - Margarita - R.P. Nº 87 - S	Vera	6	1997	21.000,00	3,60472	75.699,18	
La Gallareta - R.P. Nº 83 - S - 13 y 37	Vera	6	1997	64.000,00	3,60472	230.702,27	
Movimiento de suelos - Intiyaco - R.P. Nº 31	Vera	6	1997	67.000,00	3,60472	241.516,43	
Movimiento y transporte de suelos - Fortín Olmos - R.P. Nº 31 - 40	Vera	6	1997	54.000,00	3,60472	194.655,04	
Alcantarillas - Cañada Ombú - R.P. Nº 96 - S	Vera	6	1997	4.800,00	3,60472	17.302,67	
Movimiento de suelos - Los Amores - R.P. Nº 3 y 30	Vera	6	1997	52.500,00	3,60472	189.247,95	
Movimiento de suelos y alcantarilla - Vera - R.P. Nº 284 - S y 355 - S	Vera	6	1997	36.000,00	3,60472	129.770,02	
Movimiento de suelos - El Toba - R.P. Nº 84 - S	Vera	6	1997	22.500,00	3,60472	81.106,27	
Alcantarillas - Colonia Duran - R.P. Nº 67 - S	San Javier	6	1997	6.000,00	3,60472	21.628,34	
Movimiento de suelos - Garabato - R.P. Nº 3	Vera	6	1997	15.000,00	3,60472	54.070,84	
Movimiento de suelos - Golondrina - R.P. Nº 3	Vera	6	1997	18.000,00	3,60472	64.885,01	
Movimiento de suelos y desmonte - Calchaquí - R.P. Nº 38	Vera	6	1997	20.600,00	3,60472	74.257,29	
Movimiento de suelos y alcantarilla - Margarita - R.P. Nº 87 - S	Vera	6	1997	12.000,00	3,60472	43.256,67	
Movimiento de suelos - La Gallareta - R.P. Nº 13	Vera	6	1997	15.000,00	3,60472	54.070,84	
Movimiento de suelos - La Gallareta - R.P. Nº 284 - S	Vera	6	1997	7.500,00	3,60472	27.035,42	
Movimiento de suelos - Fortín Olmos - R.P. Nº 40	Vera	6	1997	15.000,00	3,60472	54.070,84	
Movimiento de suelos - Los Amores - R.P. Nº 3	Vera	6	1997	7.500,00	3,60472	27.035,42	
Movimiento de suelos - Vera - R.P. Nº 284 - S	Vera	6	1997	7.500,00	3,60472	27.035,42	
Movimiento de suelos - Toba - R.P. Nº 84 - S	Vera	6	1997	7.500,00	3,60472	27.035,42	
Alcantarillas - Colonia Duran - R.P. Nº 87 - S	San Javier	6	1997	4.050,00	3,60472	14.599,13	
Movimiento de suelos - Garabato - R.P. Nº 3	Vera	6	1997	7.500,00	3,60472	27.035,42	
Movimiento de suelos - Golondrina - R.P. Nº 3	Vera	6	1997	7.500,00	3,60472	27.035,42	
Alcantarillas - Calchaquí - R.P. Nº 38	Vera	6	1997	2.400,00	3,60472	8.651,33	
Movimiento de suelos - Intiyaco - R.P. Nº 3	Vera	6	1997	7.500,00	3,60472	27.035,42	
Puente - Colonia Duran - R.P. Nº 296 - S	San Javier	6	1997	13.355,92	3,60472	48.144,39	
Est. Granular - Santa Margarita - R.P. Nº 293 - S	9 de Julio	6	1997	85.140,00	3,60472	306.906,11	
Est. Granular - Gregoria P. de Denis - R.P. Nº 294 - S	9 de Julio	6	1997	85.140,00	3,60472	306.906,11	
Est. Granular - Pozo Borrado - R.P. Nº 290 - S	9 de Julio	6	1997	127.710,00	3,60472	460.359,16	
Movimiento de suelos - Tostado - R.P. Nº 77 - S	9 de Julio	6	1997	11.250,00	3,60472	40.553,13	
Movimiento de suelos - Tostado - R.P. Nº 77 - S	9 de Julio	6	1997	11.250,00	3,60472	40.553,13	
Movimiento de suelos - Pozo Borrado - R.P. Nº 91 - S	9 de Julio	6	1997	11.250,00	3,60472	40.553,13	
Movimiento de suelos - Pozo Borrado - R.P. Nº 35	9 de Julio	6	1997	15.000,00	3,60472	54.070,84	
Mov.de suelos y alcantarilla - Greg. P.de Denis - R.P. Nº 91 - S	9 de Julio	6	1997	30.000,00	3,60472	108.141,69	
Movimiento de suelos - Santa Margarita - R.P. Nº 293 - S	Vera	6	1997	15.000,00	3,60472	54.070,84	
Villa Minetti - R.P. Nº 292 - S	9 de Julio	6	1997	49.500,00	3,60472	178.433,78	
Movimiento de suelos y alcantarilla - Montefiore - R.P. Nº 91 - S	9 de Julio	6	1997	19.500,00	3,60472	70.292,10	
Movimiento de suelos y alcantarilla - Tostado - R.P. Nº 40 - S	9 de Julio	6	1997	22.000,00	3,60472	79.303,90	
Movimiento de suelos - Campo Garay - R.P. Nº 75 - S	9 de Julio	6	1997	7.500,00	3,60472	27.035,42	
Movimiento de suelos - Esteban Rams - R.P. Nº 101 - S	9 de Julio	6	1997	11.250,00	3,60472	40.553,13	
Movimiento de suelos - Logroño - R.P. Nº 90 - S	9 de Julio	6	1997	7.500,00	3,60472	27.035,42	
Movimiento de suelos - San Bernardo - R.P. Nº 77 - S	9 de Julio	6	1997	6.000,00	3,60472	21.628,34	
Movimiento de suelos - Santa Margarita - R.P. Nº 293 - S	Vera	6	1997	6.000,00	3,60472	21.628,34	
Movimiento de suelos - San Bernardo - R.P. Nº 77 - S	9 de Julio	6	1997	6.000,00	3,60472	21.628,34	
Corrimiento de alambrado - Villa Minetti	9 de Julio	6	1997	9.900,00	3,60472	35.686,76	
Movimiento de suelos - Campo Garay - R.P. Nº 75 - S	9 de Julio	6	1997	7.500,00	3,60472	27.035,42	
Movimiento de suelos - Montefire - R.P. Nº 91	9 de Julio	6	1997	8.400,00	3,60472	30.279,67	
Movimiento de suelos - Logroño - R.P. Nº 90 - S	9 de Julio	6	1997	8.400,00	3,60472	30.279,67	
Movimiento de suelos - Gregoria P. de Denis - R.P. Nº 91 - S	9 de Julio	6	1997	19.500,00	3,60472	70.292,10	
Movimiento de suelos - Gato Colorado - R.P. Nº 13	9 de Julio	6	1997	27.000,00	3,60472	97.327,52	
Movimiento de suelos - R.P. Nº 40	9 de Julio	6	1997	12.000,00	3,60472	43.256,67	
Alcantarillas - Villa Minetti - R.P. Nº 91 - S	9 de Julio	6	1997	6.000,00	3,60472	21.628,34	
Obras Básicas y Pavimento							
<i>Fondos Préstamo KUWAIT</i>		6	1998		3,61855		25,00
<i>Fondos Ley Nº 11.481 (P.C.P.)</i>		6	1998		3,61855		2,00
<i>Fondos Ley Nº 24.443 (P.C.P.)</i>		6	1998		3,61855		3,00
Repavimentaciones							
<i>Fondos Ley Nº 11.481 (P.C.P.)</i>		6	1998		3,61855		40,00

PROVINCIA DE SANTA FE
 OBRAS EJECUTADAS POR LA DIRECCION PROVINCIAL DE VIALIDAD
 PERIODO 1980 - 2011

OBRAS	Departamento	Mes	Año de Terminación	Valor Histórico (convertido a pesos)	Coficiente	Valor Actualizado al 31/12/2011	Longitud (Km)
Fondos BIRF (PROVINCIA 1)		6	1998		3,61855		39,00
Obras Básicas		6	1998		3,61855		29,00
Fondos Préstamo KUWAIT		6	1998		3,61855		149.290 m3
Terraplenes							
Puentes		6	1998		3,61855		0,05
Fondos Propios							
Señalización Horizontal de Rutas		6	1998	212.300,00	3,61855	768.218,18	
Fondos Propios							
Intercambiadores							
Fondos Ley 24.443							
Avda. J.J. Paso	Rosario	6	1998	1.297.816,00	3,61855	4.696.212,15	
Avda. San Martín	Rosario	6	1998	1.202.987,00	3,61855	4.353.068,67	
Avda. 27 de Febrero	Rosario	6	1998	1.262.365,00	3,61855	4.567.930,93	
Ruta Nacional Nº 168 (Bº El Pozo)	Santa Fe	6	1998	917.770,00	3,61855	3.320.996,68	
Ensanche puentes							
Fondos Secretaría Rec. Hídricos de la Nación							
Ruta Nacional Nº 168	Santa Fe	6	1998	3.615.424,00	3,61855	13.082.592,69	
Obras Básicas y Pavimento							
Préstamos Kuwait							
Ruta Nº 39 San Javier - Aº Saladillo Amargo	San Javier	6	1999	6.183.000,00	3,74251	23.139.910,13	16,60
Ley Nº 11418 (P.C.P.)							
Ruta Nº 66 - Cañada Rosquín - Carlos Pellegrini	San Martín	6	1999	1.404.000,00	3,74251	5.254.477,41	8,50
Ruta Nº 40 - Reconquista - Km. 19 + 300	Gral. Obligado	6	1999	657.000,00	3,74251	2.458.825,97	3,20
Ley Nº 24443							
Acceso a Puerto San Martín	San Lorenzo	6	1999	3.440.000,00	3,74251	12.874.218,16	12,90
Fondos Propios							
Ruta Nº 1 - Prolongación Norte - R.P. Nº1 - R.N.A. - 009	Gral. Obligado	6	1999	1.655.000,00	3,74251	6.193.846,23	5,20
Ruta Nº 102 - S y 88 - S	Vera	6	1999	712.000,00	3,74251	2.664.663,76	9,90
Préstamo B.I.D. 1118 OC/AR							
Caminos Comunales	Vera	6	1999	776.000,00	3,74251	2.904.184,10	71,00
Caminos Comunales	S.Javier-S.Justo-Garay	6	1999	247.000,00	3,74251	924.398,80	47,00
Caminos Comunales	San Justo	6	1999	211.000,00	3,74251	789.668,61	17,00
Caminos Comunales	9 de Julio	6	1999	215.000,00	3,74251	804.638,63	32,00
Acceso Pozo Borrado	9 de Julio	6	1999	909.000,00	3,74251	3.401.937,30	10,00
Caminos Comunales	San Javier	6	1999	216.000,00	3,74251	808.381,14	13,00
Caminos Comunales	Vera	6	1999	787.000,00	3,74251	2.945.351,65	85,00
Caminos Comunales	Garay-San Justo	6	1999	366.000,00	3,74251	1.369.756,93	254,00
Caminos Comunales	San Cristóbal	6	1999	572.000,00	3,74251	2.140.713,02	94,00
Caminos Comunales	9 de Julio	6	1999	780.000,00	3,74251	2.919.154,12	264,00
Caminos Comunales	Gral. Obligado	6	1999	498.000,00	3,74251	1.863.767,63	32,00
Caminos Comunales	La Capital	6	1999	434.000,00	3,74251	1.624.247,29	105,00
Caminos Comunales	Gral. López	6	1999	500.000,00	3,74251	1.871.252,64	160,00
Ruta Nº 3 - Cañada Ombú - Chaco	Vera	6	1999	1.179.000,00	3,74251	4.412.413,72	29,00
Ruta Nº 3 - Intiyaco - Cañada Ombú	Vera	6	1999	1.059.000,00	3,74251	3.963.313,09	31,00
Ruta Nº 3 - Intiyaco - R.P. Nº 40	Vera	6	1999	1.571.000,00	3,74251	5.879.475,79	48,00
Ruta Nº 13 - Canal Saladillo - R.N. Nº 98	Vera	6	1999	711.000,00	3,74251	2.660.921,25	24,00
Ruta Nº 13 - R.P. Nº 2 - Canal Saladillo	San Cristóbal	6	1999	882.000,00	3,74251	3.300.889,65	49,00
Ruta Nº 35 - R.P. Nº 2 - R.P. Nº 292 - S	9 de Julio	6	1999	455.000,00	3,74251	1.702.839,90	42,00
Ruta Nº 30 - R.N. Nº 95 - Limite Prov. Santiago del Estero	9 de Julio	6	1999	416.000,00	3,74251	1.556.882,20	25,00
Caminos Comunales	San Cristóbal	6	1999	945.000,00	3,74251	3.536.667,49	130,00
Ruta Nº 35 - R.P. Nº 292 - S - Chaco	9 de Julio	6	1999	703.000,00	3,74251	2.630.981,21	52,00
Ruta Nº 13 - R.N. Nº 98 - Limite Chaco	Vera	6	1999	884.000,00	3,74251	3.308.374,67	57,00
Ruta Nº 38 - Río Salado - R.P. Nº 2	San Cristóbal	6	1999	877.000,00	3,74251	3.282.177,13	38,00
Ruta Nº 40 - R.N. Nº 98 - R.P. Nº 13	9 de Julio	6	1999	611.000,00	3,74251	2.286.670,72	35,00
Ruta Nº 30 - R.N. Nº 95 - Km. 70 + 400	Vera-9 de Julio	6	1999	823.000,00	3,74251	3.080.081,84	54,00
Ruta Nº 38 - Alejandra - Calchaquí	Vera-San Javier	6	1999	584.000,00	3,74251	2.185.623,08	14,00
Ruta Nº 38 - Río Salado - Río Calchaquí	Vera	6	1999	563.000,00	3,74251	2.107.030,47	18,00
Ruta Nº 40 - R.P. Nº 13 - Fortín Olmos	Vera	6	1999	1.170.000,00	3,74251	4.378.731,17	52,00
Ruta Nº 13 - R.N. Nº 31 - Chaco	Vera	6	1999	579.000,00	3,74251	2.166.910,56	37,00

PROVINCIA DE SANTA FE
 OBRAS EJECUTADAS POR LA DIRECCION PROVINCIAL DE VIALIDAD
 PERIODO 1980 - 2011

OBRAS	Departamento	Mes	Año de Terminación	Valor Histórico (convertido a pesos)	Coficiente	Valor Actualizado al 31/12/2011	Longitud (Km)
Ruta Nº 83 - S - La Gallareta - R.P. Nº 84 - S	Vera	6	1999	620.000,00	3,74251	2.320.353,27	30,00
Ruta Nº 83 - S - R.P. Nº 84 - S - Fortin Olmos	Vera	6	1999	570.000,00	3,74251	2.133.228,01	29,00
Ruta Nº 36 - R.N. Nº 11 - R.P. Nº 1	Vera-San Javier	6	1999	9.000,00	3,74251	33.682,55	1,00
Ruta Nº 77 - S - R.P. Nº 40 - R.N. Nº 95	9 de Julio	6	1999	1.051.000,00	3,74251	3.933.373,05	77,00
Ruta Nº 38 - Hersilia - R.P. Nº 2	San Cristóbal	6	1999	51.000,00	3,74251	190.867,77	2,00
Repavimentaciones							
Ley Nº 11418 (P.C.P.)							
Ruta Nº 1- Romang - Reconquista	Gral.Obligado/S.Javier	6	1999	1.513.000,00	3,74251	5.662.410,49	15,50
Ruta Nº 10 - Nuevo Torino - Sarmiento	Las Colonias	6	1999	2.146.000,00	3,74251	8.031.416,33	26,10
Ruta Nº 21 - Aº del Medio - Villa Gobernador Galvez	Const.-Rosario	6	1999	7.149.000,00	3,74251	26.755.170,23	47,40
Ruta Nº 6 - R.P. Nº 4 - R.P. Nº 70	La Capital /Las Colonias	6	1999	1.234.000,00	3,74251	4.618.251,51	17,30
Ruta Nº 4 - Km. 75 + 950 - San Cristóbal	San Cristóbal	6	1999	3.155.000,00	3,74251	11.807.604,15	51,20
Ruta Nº 14 - María Teresa - Limite Buenos Aires	Gral. López	6	1999	1.599.000,00	3,74251	5.984.265,94	23,80
Pavimentaciones							
Ley Nº 11418 (P.C.P.)							
Ruta Nº 31- R.N. Nº 11 - R.P. Nº 298 - S	Gral. Obligado	6	1999	797.000,00	3,74251	2.982.776,71	
Puentes							
Préstamo B.I.R.F.4117-AR (P.P.I)							
Puente s/ Aº Los Troncos	La Capital	6	1999	482.000,00	3,74251	1.803.887,54	0,04
Préstamo B.I.D. 1118 OC/AR							
Puente s/ Aº Saladillo	Garay-San Justo	6	1999	907.000,00	3,74251	3.394.452,29	0,08
Puente s/ Aº El Toba	Vera-San Javier	6	1999	1.761.000,00	3,74251	6.590.551,79	0,11
Puente s/ Cañada Los Perros	Vera	6	1999	655.000,00	3,74251	2.451.340,96	0,05
Obras Varias							
Ley 24443							
Remodelación Avda. Pellegrini	Rosario	6	1999	1.779.000,00	3,74251	6.657.916,89	
Obras Especiales							
Convenios con Comunas y Municipios							
R.P. Nº 13 - El Trebol		6	1999	93.600,00	3,74251	350.298,49	
R.P. Nº 41 - Pta. Urbana - Sistema lumínico - Iriqoyen	San Jerónimo	6	1999	1.800,00	3,74251	6.736,51	
R.P. Nº 64 y 10 - Sistema lumínico - López	San Jerónimo	6	1999	6.000,00	3,74251	22.455,03	
R.P. Nº 50 y 80 - Sistema lumínico - San Eugenio	San Jerónimo	6	1999	3.000,00	3,74251	11.227,52	
Sellado Fisuras - La Ribera - Serodino	Iriondo	6	1999	5.040,00	3,74251	18.862,23	
Bacheo - La Ribera - Serodino	Iriondo	6	1999	9.900,00	3,74251	37.050,80	
G-020 - Golondrina	Vera	6	1999	21.600,00	3,74251	80.838,11	
G-014 - La Gallareta	Vera	6	1999	23.760,00	3,74251	88.921,93	
G-015 - Toba	Vera	6	1999	21.600,00	3,74251	80.838,11	
Movimiento de suelos - Florencia	Gral. Obligado	6	1999	21.600,00	3,74251	80.838,11	
Ruta Nº 100 - S - Empalme R.N. Nº11 - Villa Guillermina	Gral. Obligado	6	1999	26.600,00	3,74251	99.550,64	0,70
Movimiento de suelos - Tartagal	Vera	6	1999	6.000,00	3,74251	22.455,03	
Construcción alcantarillas - La Sarita	Gral. Obligado	6	1999	8.100,00	3,74251	30.314,29	
Construcción alcantarillas - Tartagal	Vera	6	1999	3.600,00	3,74251	13.473,02	
Sellado Grietas y Fisuras - Villa Guillermina	Gral. Obligado	6	1999	7.000,00	3,74251	26.197,54	7,00
Colocación mojonos - Suardi	San Cristóbal	6	1999	1.080,00	3,74251	4.041,91	
Provisión planta asfáltica - San Cristóbal	San Cristóbal	6	1999	140.625,00	3,74251	526.289,80	
Provisión de 120 tn de ripio - Hersilia	San Cristóbal	6	1999	2.100,00	3,74251	7.859,26	
Construcción alcantarillas - Ambrosetti	San Cristóbal	6	1999	15.120,00	3,74251	56.586,68	
Destronque y desbosque - Monigotes	San Cristóbal	6	1999	5.400,00	3,74251	20.209,53	
Construcción alcantarillas - Monigotes	San Cristóbal	6	1999	4.500,00	3,74251	16.841,27	
Destronque y desbosque - Moises Ville	San Cristóbal	6	1999	2.700,00	3,74251	10.104,76	
Iluminación - Ambrosetti	San Cristóbal	6	1999	230,00	3,74251	860,78	
Iluminación - Ambrosetti	San Cristóbal	6	1999	400,00	3,74251	1.497,00	
Destronque y desbosque - Las Avispas	San Cristóbal	6	1999	2.800,00	3,74251	10.479,01	
Sellado de grietas - R.P. Nº 34 - Arrufó	San Cristóbal	6	1999	15.188,80	3,74251	56.844,16	
Colocación mojonos - Villa Trinidad	San Cristóbal	6	1999	1.260,00	3,74251	4.715,56	
Destronque y desbosque - Umberto 1º	Castellanos	6	1999	10.710,00	3,74251	40.082,23	
Provisión de 300 tn de ripio - Saguiet	Castellanos	6	1999	5.100,00	3,74251	19.086,78	
Bacheo R.P. Nº40 - Sunchales - Colonia Aldao	Castellanos	6	1999	18.000,00	3,74251	67.365,09	
Movimiento de suelos - Fortin Olmos	Vera	6	1999	30.000,00	3,74251	112.275,16	

PROVINCIA DE SANTA FE
 OBRAS EJECUTADAS POR LA DIRECCION PROVINCIAL DE VIALIDAD
 PERIODO 1980 - 2011

OBRAS	Departamento	Mes	Año de Terminación	Valor Histórico (convertido a pesos)	Coficiente	Valor Actualizado al 31/12/2011	Longitud (Km)
Destronque y desbosque - Sarmiento	Las Colonias	6	1999	10.023,75	3,74251	37.513,94	
Destronque y desbosque - Aurelia	Castellanos	6	1999	3.710,00	3,74251	13.884,69	
Construcción alcantarillas R.P. Nº51 - S - Eustolia	Castellanos	6	1999	1.300,00	3,74251	4.865,26	
Ensanche, desbosque, destronque y movimiento de suelo	Las Colonias	6	1999	22.050,00	3,74251	82.522,24	
Colocación guard rail y señalización - Sarmiento	Las Colonias	6	1999	2.928,00	3,74251	10.958,06	
Reposición de 300 tn de ripio - Pilar	Las Colonias	6	1999	5.100,00	3,74251	19.086,78	
Destronque y desmonte - Colonia Macías	Garay	6	1999	5.600,00	3,74251	20.958,03	
Movimiento de suelos y alcantarillado - Colonia Macías	Garay	6	1999	7.500,00	3,74251	28.068,79	
Movimiento de suelos - Cayastasio	San Justo	6	1999	9.000,00	3,74251	33.682,55	
Destronque y desbosque 5 Has. - Silva	San Justo	6	1999	3.500,00	3,74251	13.098,77	
Construcción alcantarilla, puente - R.P. Nº 72 - S	San Javier	6	1999	19.000,00	3,74251	71.107,60	
Construcción alcantarilla, puente - R.P. Nº 72 - S - La Brava	San Javier	6	1999	19.000,00	3,74251	71.107,60	
Desbosque, destr. Y alcantarillado, R.P. Nº 54-S	San Justo	6	1999	5.200,00	3,74251	19.461,03	
Corrimiento alambrados - acceso a San Genaro Norte	Las Colonias	6	1999	11.098,00	3,74251	41.534,32	
Rest. estab. gran. R.P. Nº 20 - Landeta - Las Petacas	San Martín	6	1999	5.001,57	3,74251	18.718,40	
Construcción alcantarilla - R.P. Nº 35 - S	Las Colonias	6	1999	3.692,90	3,74251	13.820,70	
Obra básica, estab. granular - Casilda	Caseros	6	1999	44.987,60	3,74251	168.366,33	
Limpieza conductos de desagüe - R.P. Nº 92	Caseros	6	1999	3.900,00	3,74251	14.595,77	
Sellado de grietas y fisuras - R.P. Nº 92	Caseros	6	1999	10.200,00	3,74251	38.173,55	
Movimiento de suelos - R.P. Nº 7 - S	Gral. López	6	1999	12.712,50	3,74251	47.576,60	
Construcción Estribo y muro Puente s/ Aº Golondrina	Castellanos	6	1999	7.500,00	3,74251	28.068,79	
Movimiento de suelos - R.P. Nº 31 y 32	Vera	6	1999	30.000,00	3,74251	112.275,16	
Construcción Alcantarillas - R.P. Nº 83 - S	Vera	6	1999	18.920,00	3,74251	70.808,20	
Movimiento de suelos - Gregorio P. de Denis	9 de Julio	6	1999	12.000,00	3,74251	44.910,06	
Movimiento de suelos - Esteban Rams	9 de Julio	6	1999	14.850,00	3,74251	55.576,20	
Movimiento de suelos - Santa Margarita	9 de Julio	6	1999	11.400,00	3,74251	42.664,56	
Desbosque, destr. y limpieza - R.P. Nº69 - S	Castellanos	6	1999	10.710,00	3,74251	40.082,23	
Prov. de 300 tn de ripio - Saquier	Castellanos	6	1999	5.100,00	3,74251	19.086,78	
Bacheo - R.P. Nº280 - S - Sunchales - Colonia Aldao	Castellanos	6	1999	18.000,00	3,74251	67.365,09	
Movimiento de suelos - Fortín Olmos	Vera	6	1999	30.000,00	3,74251	112.275,16	
Desbosque, destronque y movimiento de suelos	Las Colonias	6	1999	10.023,75	3,74251	37.513,94	
Desbosque y destronque - R.P. Nº 70 - S	Castellanos	6	1999	3.710,00	3,74251	13.884,69	
Construcción alcantarillas - R.P. Nº 51 - S	Castellanos	6	1999	1.300,00	3,74251	4.865,26	
Trabajos realizados por Consorcios Camineros (*)							
Fuente de Financiación FF.202 Régimen de Coparticipación Vial							
Obra básica - R.P. Nº 292 - S (50%)	9 de Julio	6	1999	46.112,50	3,74251	172.576,27	6,50
Pavimentos - Ruta Nº10 (50%)	San Jerónimo	6	1999	464.286,73	3,74251	1.737.595,54	2,11
Movimiento de suelos - R.P. Nº 100 - S (50%)	Vera	6	1999	22.500,00	3,74251	84.206,37	16,14
Estab. granular - R.P. Nº 69 - S (50%)	San Cristóbal	6	1999	75.055,14	3,74251	280.894,26	3,93
Estab. granular - R.P. Nº 56 - S (47%)	San Justo	6	1999	29.476,93	3,74251	110.317,57	0,60
Estab. granular - R.P. Nº 80 - S (47%)	Castellanos	6	1999	10.664,07	3,74251	39.910,34	1,25
Estab. granular - R.P. Nº 62 - S (47%)	Castellanos	6	1999	40.970,36	3,74251	153.331,79	1,45
Estab. granular - R.P. Nº 39 - S (47%)	San Justo	6	1999	51.010,95	3,74251	190.908,75	0,80
Obra básica - R.P. Nº 65 (50%)	Belgrano	6	1999	191.044,16	3,74251	714.983,78	2,55
Pavimentos - Ruta Nº 36 - S (50%)	Las Colonias	6	1999	304.237,98	3,74251	1.138.612,25	4,05
Terraplén - R.P. Nº 54 - S (50%)	San Justo	6	1999	15.469,68	3,74251	57.895,36	2,20
Terraplén - R.P. Nº 4 - S (47%)	Gral. López	6	1999	125.312,36	3,74251	468.982,17	2,40
Terraplén - R.P. Nº 80 - S y 82 - S (50%)	La Capital	6	1999	33.997,98	3,74251	127.237,62	3,20
Estab. granular - R.P. Nº 10 (50%)	Las Colonias	6	1999	28.828,66	3,74251	107.891,41	1,40
Estab. granular - R.P. Nº 209 - S (50%)	Gral. López	6	1999	39.349,51	3,74251	147.265,75	1,35
Estab. granular - R.P. Nº 70 - S (50%)	Castellanos	6	1999	89.018,60	3,74251	333.152,58	2,40
Terraplén - R.P. Nº 15 (50%)	Gral. López	6	1999	77.402,41	3,74251	289.678,93	15,00
Convenio y ejecución por Comuna (*)							
Estab. granular - María Susana - R.P. Nº 40 - S (100%)	San Martín	6	1999	79.830,40	3,74251	298.765,69	3,22
Obras Básicas y Pavimento							
Ley Nº 24443							
Acceso a Puerto San Martín	San Lorenzo	6	2000	2.027.000,00	3,68286	7.465.164,60	4,34
Ley 11481 (P.C.P.)							
Ruta Nº 66 - Cañada Rosquín - Carlos Pellegrini	San Martín	6	2000	2.164.000,00	3,68286	7.969.716,92	12,26

PROVINCIA DE SANTA FE
 OBRAS EJECUTADAS POR LA DIRECCION PROVINCIAL DE VIALIDAD
 PERIODO 1980 - 2011

OBRAS	Departamento	Mes	Año de Terminación	Valor Histórico (convertido a pesos)	Coficiente	Valor Actualizado al 31/12/2011	Longitud (Km)
Ruta Nº 40 - Reconquista - Km. 19 + 300	Gral. Obligado	6	2000	3.694.000,00	3,68286	13.604.498,29	16,10
Ruta Nº 26 - Carcarañá - Casilda	Caseros-S.Lorenzo	6	2000	1.682.000,00	3,68286	6.194.576,65	7,39
Ruta Nº 91 - Serodino - Totoras	Iriondo	6	2000	1.735.000,00	3,68286	6.389.768,42	7,34
Fondos Propios							
Ruta Nº 1 - Prolongación Norte hasta R.N. A-009	Gral. Obligado	6	2000	1.393.000,00	3,68286	5.130.229,05	3,94
Ruta Nº 102 - S - Vera - Santa Felicia	Vera	6	2000	242.000,00	3,68286	891.253,00	2,76
Préstamos B.I.D. 1118 OC/AR							
Caminos Comunales	S.Javier/S.Justo-Garay	6	2000	8.000,00	3,68286	29.462,91	1,00
Caminos Comunales	San Justo	6	2000	13.000,00	3,68286	47.877,23	2,00
Caminos Comunales	9 de Julio	6	2000	8.000,00	3,68286	29.462,91	1,00
Caminos Comunales	San Javier	6	2000	16.000,00	3,68286	58.925,82	1,00
Caminos Comunales	San Cristóbal	6	2000	34.000,00	3,68286	125.217,36	6,00
Caminos Comunales	Gral. Obligado	6	2000	38.000,00	3,68286	139.948,82	3,00
Caminos Comunales	Gral. López	6	2000	136.000,00	3,68286	500.869,46	42,00
Acceso a Pozo Borrado	9 de Julio	6	2000	302.000,00	3,68286	1.112.224,82	3,00
Ruta Nº 3 - Cañada Ombú - Chaco	Vera	6	2000	255.000,00	3,68286	939.130,23	3,00
Ruta Nº 3 - Intiyaco - Cañada Ombú	Vera	6	2000	365.000,00	3,68286	1.344.245,23	7,00
Ruta Nº 3 - Intiyaco - R.P. Nº 40	Vera	6	2000	23.000,00	3,68286	84.705,86	1,00
Ruta Nº 13 - Canal Saladillo - R.N. Nº 98	Vera	6	2000	654.000,00	3,68286	2.408.592,82	23,00
Ruta Nº 13 - R.P. Nº 2 - Canal Saladillo	San Cristóbal	6	2000	130.000,00	3,68286	478.772,27	7,00
Ruta Nº 35 - R.P. Nº 2 - R.P. Nº 292 - S	9 de Julio	6	2000	218.000,00	3,68286	802.864,27	19,00
Ruta Nº 30 - R.N. Nº 95 - Límite Santiago del Estero	9 de Julio	6	2000	160.000,00	3,68286	589.258,18	10,00
Caminos Comunales	San Cristóbal	6	2000	357.000,00	3,68286	1.314.782,32	48,00
Ruta Nº 35 - R.P. Nº 292 - S - Chaco	9 de Julio	6	2000	194.000,00	3,68286	714.475,55	15,00
Ruta Nº 13 - R.N. Nº 98 - Límite Chaco - R.P. Nº 31	Vera	6	2000	588.000,00	3,68286	2.165.523,82	38,00
Ruta Nº 38 - R. Salado - R.P. Nº 2	San Cristóbal	6	2000	375.000,00	3,68286	1.381.073,87	20,00
Ruta Nº 40 - R.N. Nº 98 - R.P. Nº 13	9 de Julio	6	2000	99.000,00	3,68286	364.603,50	6,00
Ruta Nº 30 - R.N. Nº 95 - Km. 70 + 400	Vera	6	2000	196.000,00	3,68286	721.841,27	10,00
Ruta Nº 38 - R.P. Nº 1 - R.N. Nº 11	Vera-San Javier	6	2000	396.000,00	3,68286	1.458.414,00	12,00
Ruta Nº 38 - R. Salado - R. Calchaquí	Vera	6	2000	295.000,00	3,68286	1.086.444,77	9,00
Ruta Nº 40 - R.P. Nº 13 - Fortín Olmos	Vera	6	2000	132.000,00	3,68286	486.138,00	8,00
Ruta Nº 13 - R.P. Nº 31 - Chaco	Vera	6	2000	92.000,00	3,68286	338.823,46	6,00
Ruta Nº 83 - S - R.P. Nº 84 - S - Fortín Olmos	Vera	6	2000	60.000,00	3,68286	220.971,82	3,00
Ruta Nº 83 - S - La Gallareta - R.P. Nº 84 - S	Vera	6	2000	81.000,00	3,68286	298.311,95	4,00
Ruta Nº 36 - R.N. Nº 11 - R.P. Nº 1	Vera-San Javier	6	2000	677.000,00	3,68286	2.493.298,69	21,00
Ruta Nº 77 - S - R.P. Nº 40 - R.N. Nº 95	9 de Julio	6	2000	617.000,00	3,68286	2.272.326,87	46,00
Ruta Nº 38 - Hersilia - R.P. Nº 2	San Cristóbal	6	2000	1.294.000,00	3,68286	4.765.625,55	51,00
Ruta Nº 2 - S y 4 - S - R.P. Nº 5 - S - Christophersen	Gral.López	6	2000	70.000,00	3,68286	257.800,45	5,00
Repavimentaciones							
Ley 11481 (P.C.P.)							
Ruta Nº 2 - San Cristóbal - Huanqueros	San Cristóbal	6	2000	1.646.000,00	3,68286	6.061.993,55	21,50
Ruta Nº 14 - María Teresa - Límite Buenos Aires	Gral. López	6	2000	460.000,00	3,68286	1.694.117,28	2,37
Pavimentaciones							
Ley 11481 (P.C.P.)							
Ruta Nº 31- Reconquista - R.P. Nº 298 - S	Gral. Obligado	6	2000	3.065.000,00	3,68286	11.287.977,06	14,50
Puentes							
Préstamo B.I.D. 1118 OC/AR							
Puente s/ Aº Saladillo	Garay-San Justo	6	2000	700.000,00	3,68286	2.578.004,55	0,06
Puente s/ Aº El Toba	Vera-San Javier	6	2000	2.000,00	3,68286	7.365,73	
Puente s/ Cañada Los Perros	Vera	6	2000	58.000,00	3,68286	213.606,09	0,01
Obras Varias							
Ley Nº 24443							
Remodelación Avda. Pellegrini	Rosario	6	2000	2.664.000,00	3,68286	9.811.148,74	
PROSAP							
Estab. granular - La Fronterita	Castellanos	6	2000	307.000,00	3,68286	1.130.639,14	11,15
Estab. granular - Bella Italia	Castellanos	6	2000	277.000,00	3,68286	1.020.153,23	10,45
Obras Especiales							
Convenios con Comunas y Municipios							
Construcción alcantarillas - R.P. Nº 77 - S	9 de Julio	6	2000	3.120,00	3,68286	11.490,53	

PROVINCIA DE SANTA FE
 OBRAS EJECUTADAS POR LA DIRECCION PROVINCIAL DE VIALIDAD
 PERIODO 1980 - 2011

OBRAS	Departamento	Mes	Año de Terminación	Valor Histórico (convertido a pesos)	Coficiente	Valor Actualizado al 31/12/2011	Longitud (Km)
Construcción alcantarillas - R.P. Nº 101 - S	9 de Julio	6	2000	2.080,00	3,68286	7.660,36	
Movimiento de suelos - R.P. Nº 91 - S	9 de Julio	6	2000	15.750,00	3,68286	58.005,10	
Corrimiento de alambrados - R.P. Nº 294 - S	9 de Julio	6	2000	3.000,00	3,68286	11.048,59	
Movimiento de suelos - R.P. Nº 95	9 de Julio	6	2000	10.500,00	3,68286	38.670,07	
Movimiento de suelos - R.P. Nº 77 - S - R.P. Nº 90	9 de Julio	6	2000	3.000,00	3,68286	11.048,59	
Bacheo - R.P. Nº 34 - R.P. Nº 2	9 de Julio	6	2000	2.520,00	3,68286	9.280,82	
Movimiento de suelos - R.P. Nº 290 - S - R.P. Nº 35	9 de Julio	6	2000	6.000,00	3,68286	22.097,18	
Movimiento de suelos - R.P. Nº 90 - S	9 de Julio	6	2000	4.500,00	3,68286	16.572,89	
Movimiento de suelos - R.P. Nº 290 - S - R.P. Nº 35	9 de Julio	6	2000	15.000,00	3,68286	55.242,95	
Movimiento de suelos - R.P. Nº 91 - S - Km 468	9 de Julio	6	2000	11.250,00	3,68286	41.432,22	
Construcción de alcantarillas - R.P. Nº 293 - S	9 de Julio	6	2000	14.370,00	3,68286	52.922,75	
Movimiento de suelos - R.P. Nº 293 - S - R.N. Nº 95 - S	9 de Julio	6	2000	11.250,00	3,68286	41.432,22	
Movimiento de suelos - R.P. Nº 42 - 3	9 de Julio	6	2000	6.000,00	3,68286	22.097,18	
Movimiento de suelos - R.P. Nº 35	9 de Julio	6	2000	11.250,00	3,68286	41.432,22	
Construcción de alcantarillas - R.P. Nº 91 - S	9 de Julio	6	2000	14.850,00	3,68286	54.690,53	
Movimiento de suelos - Villa Minetti	9 de Julio	6	2000	15.000,00	3,68286	55.242,95	
Construcción sistema iluminación - R.P. Nº 65	Belgrano	6	2000	9.156,33	3,68286	33.721,51	
Est. granular - R.P. Nº 65	Belgrano	6	2000	15.200,00	3,68286	55.979,53	
Prov. Concreto asfáltico -R.P. Nº 65	Belgrano	6	2000	15.200,00	3,68286	55.979,53	
Prov. y coloc. - Semáforo R.P. Nº 92	Caseros	6	2000	3.585,00	3,68286	13.203,07	
Planta asfáltica - Arequito	Caseros	6	2000	74.250,00	3,68286	273.452,63	
Reparación alcantarillas - San José de la Esquina	Caseros	6	2000	3.882,09	3,68286	14.297,21	
Ensanche y mejorado - R.P. Nº 67 - S	Castellanos	6	2000	11.640,00	3,68286	42.868,53	
Prov. de ripio - R.P. Nº 67 - S - acceso cementerio	Castellanos	6	2000	8.500,00	3,68286	31.304,34	
Ejecución de alcantarillas	Castellanos	6	2000	3.900,00	3,68286	14.363,17	
Rep. Material petreo - R.P. Nº 62	Castellanos	6	2000	11.900,00	3,68286	43.826,08	
Prov. de ripio - R.P. Nº 70 - S	Castellanos	6	2000	3.400,00	3,68286	12.521,74	
Renovación de alcantarillas - R.P. Nº 67 - S	Castellanos	6	2000	11.442,60	3,68286	42.141,54	
Construcción de alcantarillas - R.P. Nº 80 - S	Castellanos	6	2000	3.870,00	3,68286	14.252,68	
Perf. de banquetas - R.P. Nº 13	Castellanos	6	2000	2.090,00	3,68286	7.697,19	
Prov. de tubos chapa - loza - R.P. Nº 62	Castellanos	6	2000	4.523,00	3,68286	16.657,59	
Sellado de grietas, prov.de emulsión - R.P. Nº 13	Castellanos	6	2000	3.835,00	3,68286	14.123,78	
Reparación alcantarillas - R.P. Nº 13	Castellanos	6	2000	2.970,00	3,68286	10.938,11	
Reposición de ripio - R.P. Nº 67 - S	Castellanos	6	2000	8.500,00	3,68286	31.304,34	
Reposición material petreo - R.P. Nº 65 - S y 67 - S	Castellanos	6	2000	8.500,00	3,68286	31.304,34	
Bacheo - R.P. Nº 10	Constitución	6	2000	14.940,00	3,68286	55.021,98	
Bacheo - R.P. Nº 22 - S	Constitución	6	2000	14.760,00	3,68286	54.359,07	
Desbosque, destronque y limpieza - R.P. Nº 10	Constitución	6	2000	2.800,00	3,68286	10.312,02	
Distrib.y prov. de escoria	Constitución	6	2000	13.400,00	3,68286	49.350,37	
Escoriado Acc. Cal. Natural - R.P. Nº 90	Constitución	6	2000	3.350,00	3,68286	12.337,59	
Movimiento de suelos - R.P. Nº 10 - S	Constitución	6	2000	9.000,00	3,68286	33.145,77	
Movimiento de suelos - desbosque y dest. - R.P. Nº 1	Garay	6	2000	5.500,00	3,68286	20.255,75	
Movimiento de suelos - perf. banq. - R.P. Nº 208 - S	Gral. López	6	2000	12.944,75	3,68286	47.673,75	
Movimiento de suelos con transp. - R.P. Nº 208 - S	Gral. López	6	2000	11.475,00	3,68286	42.260,86	
Movimiento de suelos - R.P. Nº 208	Gral. López	6	2000	8.173,75	3,68286	30.102,81	
Movimiento de suelos - R.P. Nº 2 - S	Gral. López	6	2000	2.316,00	3,68286	8.529,51	
Movimiento de suelos - R.P. Nº 2 - S	Gral. López	6	2000	4.080,00	3,68286	15.026,08	
Movimiento de suelos - R.P. Nº 2 - S - Cristophersen	Gral. López	6	2000	4.200,00	3,68286	15.468,03	
Movimiento de suelos - Perf. Banq. - R.P. Nº 2 - S	Gral. López	6	2000	1.706,25	3,68286	6.283,89	
Contin. estab. granular - R.P. Nº 2 - S	Gral. López	6	2000	11.591,45	3,68286	42.689,73	
Contin. obra afir. calcareo - R.P. Nº 33	Gral. López	6	2000	11.591,45	3,68286	42.689,73	
Contin. estab. granular - R.P. Nº 2 - S	Gral. López	6	2000	15.077,52	3,68286	55.528,45	
Pta asfáltica conserv. de rutas varias	Gral. López	6	2000	33.000,00	3,68286	121.534,50	
Pta asfáltica conserv. de rutas varias	Gral. López	6	2000	33.000,00	3,68286	121.534,50	
Pta asfáltica conserv. de rutas varias	Gral. López	6	2000	5.500,00	3,68286	20.255,75	
Cont. cordón cont. - R.P. Nº 15	Gral. López	6	2000	13.000,00	3,68286	47.877,23	
Señalamiento horizontal - R.P. Nº 90 - Melincué	Gral. López	6	2000	7.140,00	3,68286	26.295,65	
Est. Acceso sur Melincué - R.P. Nº 90	Gral. López	6	2000	102.527,25	3,68286	377.593,88	
Movimiento de suelo y transp. - R.P. Nº 4 - S	Gral. López	6	2000	7.320,00	3,68286	26.958,56	

1,00

PROVINCIA DE SANTA FE
 OBRAS EJECUTADAS POR LA DIRECCION PROVINCIAL DE VIALIDAD
 PERIODO 1980 - 2011

OBRAS	Departamento	Mes	Año de Terminación	Valor Histórico (convertido a pesos)	Coficiente	Valor Actualizado al 31/12/2011	Longitud (Km)
Movimiento de suelo - R.P. Nº 15	Gral. López	6	2000	18.450,00	3,68286	67.948,83	
Movimiento de suelo - R.P. Nº 14	Gral. López	6	2000	4.800,00	3,68286	17.677,75	
Movimiento de suelo - R.P. Nº 202 - S	Gral. López	6	2000	2.100,00	3,68286	7.734,01	
Movimiento de suelo y alcantarillado - R.P. Nº 3 - S y 208 - S	Gral. López	6	2000	5.660,00	3,68286	20.845,01	
Perf. de banquetas - R.P. Nº 14	Gral. López	6	2000	6.578,00	3,68286	24.225,88	
Movimiento de suelo - R.P. Nº 5 - S	Gral. López	6	2000	5.400,00	3,68286	19.887,46	
Movimiento de suelo - R.P. Nº 5 - S	Gral. López	6	2000	8.050,00	3,68286	29.647,05	
Movimiento de suelo - R.P. Nº 4 - S	Gral. López	6	2000	5.320,00	3,68286	19.592,83	
Const. cordón de cont. - R.P. Nº 15	Gral. López	6	2000	18.000,00	3,68286	66.291,55	
Movimiento de suelo - R.P. Nº 15	Gral. López	6	2000	15.697,50	3,68286	57.811,75	
Const. cordón de cont. - R.P. Nº 2 - S	Gral. López	6	2000	6.000,00	3,68286	22.097,18	
Mov. De suelo y perf. Banquinas R.P.Nº 10-S	Gral. López	6	2000	2.000,00	3,68286	7.365,73	
Movimiento de suelo R.P.Nº 7-S	Gral. López	6	2000	6.400,00	3,68286	23.570,33	
Mov. De suelo y perf. Banquinas R.P.Nº 94	Gral. López	6	2000	7.080,00	3,68286	26.074,67	
Mov. De suelo y perf. Banq.R.P.Nº 9-S/6-S/10-S	Gral. López	6	2000	9.090,00	3,68286	33.477,23	
Const. Puente s/Aº El Araza	Gral. Obligado	6	2000	22.137,00	3,68286	81.527,55	
Alcantarillados c/ tubos R.P.Nº 87-S	Gral. Obligado	6	2000	6.750,00	3,68286	24.859,33	
Conv. Kamo grupo Com. R.P. 89-S/30/261/5/61-S	Gral. Obligado	6	2000	21.600,00	3,68286	79.549,85	
Bacheo R.P.Nº 60-S	Gral. Obligado	6	2000	6.200,00	3,68286	22.833,75	
Const. Alcantarillas R.P.Nº 87-S	Gral. Obligado	6	2000	2.700,00	3,68286	9.943,73	
Mov. De suelo y const. Puente R.P.Nº 32	Gral. Obligado	6	2000	32.000,00	3,68286	117.851,64	
Cambio est.puente s/ Aº El Rey	Gral. Obligado	6	2000	40.800,00	3,68286	150.260,84	
Mov. De suelo Rutas 89-S/30/261-S	Gral. Obligado	6	2000	23.750,00	3,68286	87.468,01	
Movimiento de suelo R.P.Nº 89-S/30/261-S	Gral. Obligado	6	2000	16.250,00	3,68286	59.846,53	
Alcantarillados R.P.Nº 298-S	Gral. Obligado	6	2000	1.050,00	3,68286	3.867,01	
Const.canal con aliviador R.P.Nº 98-S	Gral. Obligado	6	2000	21.200,00	3,68286	78.076,71	
Bacheo R.P.Nº 100-S	Gral. Obligado	6	2000	26.600,00	3,68286	97.964,17	
Mov. De suelo R.P.Nº 30 y 89-S	Gral. Obligado	6	2000	17.750,00	3,68286	65.370,83	
Bacheo R.N.Nº 11	Iriondo	6	2000	9.900,00	3,68286	36.460,35	
Refugio pasajeros R.P.Nº 2	La Capital	6	2000	518,18	3,68286	1.908,39	
Mejora en rutas, R.P. Nº 82-S	La Capital	6	2000	9.650,00	3,68286	35.539,63	
Colocación alcantarillas R.P. Nº 82-S	La Capital	6	2000	7.251,60	3,68286	26.706,65	
Construcción alcantarillas R.P.Nº 80	La Capital	6	2000	1.500,00	3,68286	5.524,30	
Prov. De emulsión R.P.Nº 4, Nelson	La Capital	6	2000	11.250,00	3,68286	41.432,22	
Prov. Alcantarillas R.P.Nº 52-S	Las Colonias	6	2000	3.212,00	3,68286	11.829,36	
Prov. Tubos Hº Aº, R.P.Nº 10	Las Colonias	6	2000	5.250,00	3,68286	19.335,03	
Ruta Prov. Nº 2, Elisa-San Cristóbal	Las Colonias	6	2000	4.000,00	3,68286	14.731,45	
Dársenas, R.P.Nº 4	Las Colonias	6	2000	898,00	3,68286	3.307,21	
Const. Y colocación 4 pórticos, R.P.Nº 79	Las Colonias	6	2000	26.550,00	3,68286	97.780,03	
Alcantarillado, R.P.Nº 5	Las Colonias	6	2000	5.550,00	3,68286	20.439,89	
Provisión ripio, R.P.Nº 22	Las Colonias	6	2000	8.500,00	3,68286	31.304,34	
Dársenas, R.P.Nº 10	Las Colonias	6	2000	2.244,00	3,68286	8.264,35	
Rep. alcantarillas, R.P.Nº 81-S	Las Colonias	6	2000	1.350,00	3,68286	4.971,87	
Rep. Aliviador R.P.Nº 68-S	Las Colonias	6	2000	3.821,70	3,68286	14.074,80	
Movimiento de suelo, R.P.Nº 68	Las Colonias	6	2000	51.430,76	3,68286	189.412,48	
Bacheo, R.P.Nº 36	Las Colonias	6	2000	4.668,00	3,68286	17.191,61	
Colocación alcantarillas R.P. Nº 50-S	Las Colonias	6	2000	3.120,00	3,68286	11.490,53	
Const. alcantarillas R.P.Nº 36-S	Las Colonias	6	2000	1.690,00	3,68286	6.224,04	
Cesión comodato MN-248, R.P.Nº 50	Las Colonias	6	2000	1.431,00	3,68286	5.270,18	
Sellado de fisuras R.P.Nº 4	Las Colonias	6	2000	11.200,00	3,68286	41.248,07	
Bandas red. Velocidad, R.P.Nº 70/4	Las Colonias	6	2000	9.966,53	3,68286	36.705,37	
Reductores velocidad R.P.Nº 70	Las Colonias	6	2000	17.424,25	3,68286	64.171,14	
Prov.est.qlar. R.P.Nº 10	Las Colonias	6	2000	8.500,00	3,68286	31.304,34	
Desbosque, destronque R.P.Nº 67-S/78-S	Las Colonias	6	2000	3.850,00	3,68286	14.179,03	
Pta asfáltica conserv. De rutas varias	Las Colonias	6	2000	57.750,00	3,68286	212.685,38	
Pta asfáltica - Cargador Mancini, Pilar Zona III	Las Colonias	6	2000	13.200,00	3,68286	48.613,80	
Comod.Inst. lumínicas R.P.Nº 4 y 80-S	Las Colonias	6	2000	1.450,16	3,68286	5.340,74	
Comod.Inst. lumínicas R.P.Nº 4 y 80-S	Las Colonias	6	2000	7.832,06	3,68286	28.844,41	
Const.alcantarillas R.P.Nº 64-S	Las Colonias	6	2000	12.434,40	3,68286	45.794,20	

PROVINCIA DE SANTA FE
 OBRAS EJECUTADAS POR LA DIRECCION PROVINCIAL DE VIALIDAD
 PERIODO 1980 - 2011

OBRAS	Departamento	Mes	Año de Terminación	Valor Histórico (convertido a pesos)	Coficiente	Valor Actualizado al 31/12/2011	Longitud (Km)
Est. granular R.P.Nº 50-S	Las Colonias	6	2000	5.100,00	3,68286	18.782,60	
Const. Inst. luminica R.P.Nº 50-S	Las Colonias	6	2000	3.696,22	3,68286	13.612,67	
Const. Inst. luminica R.P.Nº 50-S	Las Colonias	6	2000	8.151,56	3,68286	30.021,08	
Bacheo R.P.Nº 6, San Carlos Centro	Las Colonias	6	2000	32.500,00	3,68286	119.693,07	
Bacheo R.P.Nº 6, San Carlos Centro	Las Colonias	6	2000	19.500,00	3,68286	71.815,84	
Bacheo R.P.Nº 6, San Carlos Norte	Las Colonias	6	2000	26.000,00	3,68286	95.754,45	
Bacheo R.P.Nº 6, San Carlos Norte	Las Colonias	6	2000	74.435,00	3,68286	274.133,96	
Bacheo R.P.Nº 6, San Carlos Sud	Las Colonias	6	2000	6.500,00	3,68286	23.938,61	
Const.alcantarillas R.P.Nº 63, mov.de suelo	Las Colonias	6	2000	19.076,00	3,68286	70.254,31	
Bacheo R.P.Nº 6, San Carlos Sud	Las Colonias	6	2000	44.200,00	3,68286	162.782,57	
Rep. Loza de Hormigón	Las Colonias	6	2000	671,04	3,68286	2.471,35	
Const.alcantarillas R.P.Nº 62-10	Las Colonias	6	2000	1.744,50	3,68286	6.424,76	
Trat. Bit. Doble R.P.Nº 80-S	Las Colonias	6	2000	4.045,89	3,68286	14.900,46	
Desbosque y destronque R.P.Nº 67-S	Las Colonias	6	2000	2.100,00	3,68286	7.734,01	
Ruta Prov. Nº 225-S, Villa Ana-R.P.Nº 25-S	Rosario	6	2000	5.896,00	3,68286	21.714,16	
Desb., destronque y Limp. R.P.Nº 38	San Cristóbal	6	2000	910,00	3,68286	3.351,41	
Rep. Ripio R.P.Nº 76-S y 71-S	San Cristóbal	6	2000	36.000,00	3,68286	132.583,09	
Mov. De suelo, R.P.Nº 77-S	San Cristóbal	6	2000	15.000,00	3,68286	55.242,95	
Rep. Ripio R.P.Nº 77-S y 71-S	San Cristóbal	6	2000	36.000,00	3,68286	132.583,09	
Sellado de fisuras R.P.Nº 39	San Cristóbal	6	2000	4.200,00	3,68286	15.468,03	
Emuls.asfáltica cateq.CCR1, rutas varias	San Cristóbal	6	2000	7.875,00	3,68286	29.002,55	
Sellado de grietas , R.P.Nº 4,13 y 23	San Cristóbal	6	2000	8.250,00	3,68286	30.383,63	
Bacheo, R.P.Nº 13	San Cristóbal	6	2000	2.490,00	3,68286	9.170,33	
Bacheo, R.P.Nº 17 int. R.P.Nº 34	San Cristóbal	6	2000	14.904,20	3,68286	54.890,14	
Destr.y mant. De banquina , R.P.Nº 22-63-69-S	San Cristóbal	6	2000	2.100,00	3,68286	7.734,01	
Const. Dársenas, R.P.Nº 771-S	San Cristóbal	6	2000	1.999,71	3,68286	7.364,66	
Sellado de fisuras y grietas R.P.Nº 13	San Cristóbal	6	2000	4.800,00	3,68286	17.677,75	
Mov. De suelo, R.P.Nº 91-Lte Ceres	San Cristóbal	6	2000	4.950,00	3,68286	18.230,18	
Mov. De suelo, R.P.Nº 34-Lte Ceres	San Cristóbal	6	2000	4.950,00	3,68286	18.230,18	
Bacheo, San Cristóbal-Esteban Rams	San Cristóbal	6	2000	2.490,00	3,68286	9.170,33	
14 tubos H.A. Ensanc.alc.Río Salado-R.P.Nº 95-S	San Cristóbal	6	2000	2.370,00	3,68286	8.728,39	
Mov. De suelo, R.P.Nº 92-S	San Cristóbal	6	2000	9.925,00	3,68286	36.552,42	
Coloc.de alcantarillas, R.P.Nº 277-S, 275-S	San Cristóbal	6	2000	9.762,41	3,68286	35.953,62	
Limpieza de canales, R.P.Nº 63-S y 76-S	San Cristóbal	6	2000	10.050,00	3,68286	37.012,78	
Desbosque y destronque R.P.Nº 63-S	San Cristóbal	6	2000	1.050,00	3,68286	3.867,01	
Desb., y Limp. R.P.Nº 76-S	San Cristóbal	6	2000	1.750,00	3,68286	6.445,01	
Rep. Ripio R.P.Nº 2	San Cristóbal	6	2000	38.700,00	3,68286	142.526,82	
Pta. Asfáltica, conservación rutas varias	San Cristóbal	6	2000	57.750,00	3,68286	212.685,38	
Pta. Asfáltica, conservación rutas varias	San Cristóbal	6	2000	64.900,00	3,68286	239.017,85	
Pta. Asfáltica, conservación rutas varias	San Cristóbal	6	2000	125.625,00	3,68286	462.659,74	
Sellado de fisuras y grietas R.P.Nº 2-S	San Cristóbal	6	2000	4.000,00	3,68286	14.731,45	
Sellado de fis. y grietas R.P.Nº 23-R.P.Nº 76-S	San Cristóbal	6	2000	8.220,00	3,68286	30.273,14	
Coloc.de alcantarillas, R.P.Nº 23	San Cristóbal	6	2000	11.167,00	3,68286	41.126,54	
Mov. De suelo, R.P.Nº 61	San Cristóbal	6	2000	6.000,00	3,68286	22.097,18	
Mov. De suelo, R.P.Nº 2	San Cristóbal	6	2000	21.250,00	3,68286	78.260,85	
Destr., desb. Y limp., Col.Teresa-Alejandra	San Javier	6	2000	5.600,00	3,68286	20.624,04	
Const.alcant. y mov. de suelo, R.P.Nº 296-S	San Javier	6	2000	4.200,00	3,68286	15.468,03	
Alcantarillado, R.P.Nº 54-S	San Javier	6	2000	5.200,00	3,68286	19.150,89	
Ampliación alcantarillas R.P.Nº 10	San Jerónimo	6	2000	4.004,81	3,68286	14.749,17	
Demolic., retiro/const.alcantarilla R.P.Nº 41	San Jerónimo	6	2000	3.728,00	3,68286	13.729,72	
Movim.de suelo y alcantarillas, R.P.Nº 10	San Jerónimo	6	2000	5.128,00	3,68286	18.885,72	
Movimiento de suelo R.P.Nº 10	San Jerónimo	6	2000	1.950,00	3,68286	7.181,58	
Iluminac., mantenim.sistema lumínico R.P.Nº 10	San Jerónimo	6	2000	8.008,00	3,68286	29.492,37	
Est. Banquinas, R.P.Nº 70 y camino comunal	San Jerónimo	6	2000	9.690,00	3,68286	35.686,95	
Transp.conc.asf.prov.rod.neu. R.P.Nº 95	San Jerónimo	6	2000	7.800,00	3,68286	28.726,34	
Prov. transporte y r. Mec. R.P.Nº 95	San Jerónimo	6	2000	7.800,00	3,68286	28.726,34	
Prov.cnc.asf.y rod.neumát.,recap. R.P.Nº 95	San Jerónimo	6	2000	2.750,00	3,68286	10.127,88	
Sistema Lumínico, Int.R.P.Nº 41-S-Planta Urbana	San Jerónimo	6	2000	1.800,00	3,68286	6.629,15	
Mant.Sist. lumínico, Int.R.P.Nº 41-S-Planta Urb.	San Jerónimo	6	2000	3.000,00	3,68286	11.048,59	

PROVINCIA DE SANTA FE
 OBRAS EJECUTADAS POR LA DIRECCION PROVINCIAL DE VIALIDAD
 PERIODO 1980 - 2011

OBRAS	Departamento	Mes	Año de Terminación	Valor Histórico (convertido a pesos)	Coficiente	Valor Actualizado al 31/12/2011	Longitud (Km)
Est.granular c/escoria, AP Brig.López-Larrechea	San Jerónimo	6	2000	8.500,00	3,68286	31.304,34	
Rep.mot.Astarsa, Carac.003	San Jerónimo	6	2000	4.296,64	3,68286	15.823,94	
Sistema Lumínico, Int.R.P.Nº 64 y 10	San Jerónimo	6	2000	6.000,00	3,68286	22.097,18	
Prov.Comb.p/reconst.arp. R.P.Nº 65	San Jerónimo	6	2000	26.945,00	3,68286	99.234,76	
Prov. transp.est.gr.calcáreo, R.P.Nº 65	San Jerónimo	6	2000	15.200,00	3,68286	55.979,53	
R.P.Nº 65, trab. Varios	San Jerónimo	6	2000	18.928,14	3,68286	69.709,76	
Sistema lumínico, Int. R.P.Nº 50 y 80	San Jerónimo	6	2000	3.000,00	3,68286	11.048,59	
Prov.Transp.Est.Gr.Calcáreo, R.P.65 y 219-S	San Jerónimo	6	2000	15.200,00	3,68286	55.979,53	
Const. Alcantarillas, Puente HA R.P.Nº 54-S	San Justo	6	2000	19.000,00	3,68286	69.974,41	
Trab. De remodelación, R.P.Nº 54-S	San Justo	6	2000	51.298,49	3,68286	188.925,34	
Desb.y destronque, R.P.Nº 55	San Justo	6	2000	2.800,00	3,68286	10.312,02	
Mov. De suelo, R.P.Nº 55-S, Silva	San Justo	6	2000	3.000,00	3,68286	11.048,59	
Mov.de suelo, R.P.Nº 39, La Penca y Caragutatay	San Justo	6	2000	10.000,00	3,68286	36.828,64	
Bacheo, R.P.Nº 18-S	San Lorenzo	6	2000	3.826,00	3,68286	14.090,64	
Desb.dest.y limpieza, R.P.Nº 326	San Lorenzo	6	2000	2.800,00	3,68286	10.312,02	
Rep.mort.astarsa, Carac. 044	San Martín	6	2000	8.998,00	3,68286	33.138,41	
Const.de alcantarillas, R.P.Nº 20	San Martín	6	2000	1.401,00	3,68286	5.159,69	
Restituc. Estab. Granular, R.P.Nº 20-64 y 24-S	San Martín	6	2000	8.500,00	3,68286	31.304,34	
Restituc. Estab. Granular, R.P.Nº 20 y Lte.Sastre	San Martín	6	2000	12.700,00	3,68286	46.772,37	
Prov. CnC asfáltico, R.P.Nº 13	San Martín	6	2000	93.600,00	3,68286	344.716,04	
Rep.motoniveladora Astarsa, Caract.4-5-1-15-043	San Martín	6	2000	13.961,00	3,68286	51.416,46	
Restituc.estab.granular, R.P.Nº 66	San Martín	6	2000	10.200,00	3,68286	37.565,21	
Const.doble hilera Caño Hº, R.P.Nº 20	San Martín	6	2000	5.179,32	3,68286	19.074,73	
Const. Alcantarillas, R.P.Nº 20	San Martín	6	2000	1.401,00	3,68286	5.159,69	
Corrimiento de alambrados, R.P.Nº 44-S	San Martín	6	2000	13.000,00	3,68286	47.877,23	
Est.granular R.P.Nº 64,Sastre-Lte. Crispi	San Martín	6	2000	8.500,00	3,68286	31.304,34	
Const. Alcantarillas de H.A., R.P.Nº 43-S	San Martín	6	2000	33.635,60	3,68286	123.875,33	
Const. Alcantarillas R.P.Nº 3 Km 392	Vera	6	2000	15.544,89	3,68286	57.249,71	
Mov. de suelo, Golondrina-Tartagal	Vera	6	2000	7.500,00	3,68286	27.621,48	
G-020, Golondrina	Vera	6	2000	21.600,00	3,68286	79.549,85	
Alcantarillado, R.P.Nº 3	Vera	6	2000	5.400,00	3,68286	19.887,46	
Mov.de suelo, R.P.Nº 31, Intiyaco	Vera	6	2000	9.000,00	3,68286	33.145,77	
G-014, La Gallareta	Vera	6	2000	21.600,00	3,68286	79.549,85	
Mov.de suelo, R.P.Nº 83-S - Pavenham	Vera	6	2000	7.500,00	3,68286	27.621,48	
Mov.de suelo, R.P.Nº 30- Los Amores	Vera	6	2000	4.500,00	3,68286	16.572,89	
Mov.de suelo, R.P.Nº 31, Tartagal	Vera	6	2000	7.500,00	3,68286	27.621,48	
Trabajos realizados por Consorcios Camineros (*)							
Fuente de Financiación FF.202 Rég.Copart.Vial							
Obra básica, R.P.Nº 292-S (50%)	9 de Julio	6	2000	68.533,50	3,68286	252.399,54	6,50
Mov.de suelo, R.P.Nº 100-S (50%)	Vera	6	2000	19.916,25	3,68286	73.348,83	16,14
Estab.granular, R.P.Nº 69-S (50%)	San Cristóbal	6	2000	63.023,40	3,68286	232.106,59	3,93
Estab.granular, R.P.Nº 62-S (47%)	Castellanos	6	2000	44.832,48	3,68286	165.111,91	1,45
Estab.granular, R.P.Nº 39 (47%)	San Justo	6	2000	20.529,56	3,68286	75.607,57	0,80
Obra básica, R.P.Nº 65 (50%)	Belgrano	6	2000	157.911,53	3,68286	581.566,63	2,55
Pavimento, R.P.Nº 36-S (50%)	Las Colonias	6	2000	284.788,14	3,68286	1.048.835,89	4,05
Estab.granular, R.P.Nº 54-S (50%)	San Justo	6	2000	11.757,44	3,68286	43.301,05	2,20
Terraplén, R.P.Nº 4-S (47%)	Gral. López	6	2000	94.290,68	3,68286	347.259,72	2,40
Terraplén, R.P.Nº 80-S y 82-S (50%)	La Capital	6	2000	5.948,76	3,68286	21.908,47	3,20
Estab.granular, R.P.Nº 209-S (50%)	Gral. López	6	2000	13.321,63	3,68286	49.061,75	1,35
Terraplén, R.P.Nº 15 (50%)	Gral. López	6	2000	213.946,64	3,68286	787.936,30	15,00
Convenio y ejecución por Comuna(*)							
Estab.granular, R.P.Nº 40-S, María Susana(100%)	San Martín	6	2000	39.729,00	3,68286	146.316,49	
Estab.granular fino R.P.Nº 13 (50%)	Castellanos	6	2000	40.432,50	3,68286	148.907,38	
Estab.granular fino R.P.Nº 81-S (100%)	Castellanos	6	2000	35.612,39	3,68286	131.155,58	
Obras Básicas y Pavimento							
Ley 11481 (P.C.P.)							
Ruta Nº 26, Carcarañá-Casilda	Caseros-S.Lorenzo	6	2001	4.581.000,00	3,71834	17.033.694,48	17,00
Ruta Nº 91, Serodino-Totoras	Iriondo	6	2001	4.019.000,00	3,71834	14.943.989,99	17,12
Ruta Nº 3, Vera-R.P.Nº 40	Vera	6	2001	1.872.000,00	3,71834	6.960.723,87	12,00

PROVINCIA DE SANTA FE
 OBRAS EJECUTADAS POR LA DIRECCION PROVINCIAL DE VIALIDAD
 PERIODO 1980 - 2011

OBRAS	Departamento	Mes	Año de Terminación	Valor Histórico (convertido a pesos)	Coficiente	Valor Actualizado al 31/12/2011	Longitud (Km)
Ruta Nº 40, Reconq.-El Arazá y Pte.Aº Malabriqo	Gral. Obligado	6	2001	783.000,00	3,71834	2.911.456,62	
Préstamo B.I.D. 1118 OC/AR							
Caminos Comunales	San Justo	6	2001	22.000,00	3,71834	81.803,38	1,00
Caminos Comunales	San Javier	6	2001	15.000,00	3,71834	55.775,03	1,00
Caminos Comunales	Gral. Obligado	6	2001	37.000,00	3,71834	137.578,41	2,00
Ruta Nº 3- Cañada Ombú-Chaco	Vera	6	2001	229.000,00	3,71834	851.498,81	3,00
Ruta Nº 3- Intiyaco - Cañada Ombú	Vera	6	2001	242.000,00	3,71834	899.837,17	4,00
Ruta Nº 13 - Limite Chaco - R.P. Nº 31	Vera	6	2001	58.000,00	3,71834	215.663,45	3,00
Ruta Nº 30 - R.N. Nº 95 - Km. 70 + 400	Vera	6	2001	64.000,00	3,71834	237.973,47	7,00
Ruta Nº 38 - R.P. Nº 1 - R.N. Nº 11	Vera-San Javier	6	2001	270.000,00	3,71834	1.003.950,56	8,00
Ruta Nº 38 - R. Salado - R. Calchaquí	Vera	6	2001	134.000,00	3,71834	498.256,94	4,00
Ruta Nº 13 - R.P. Nº 31 - Chaco	Vera	6	2001	120.000,00	3,71834	446.200,25	8,00
Ruta Nº 36 - R.N. Nº 11 - R.P. Nº 1	Vera-San Javier	6	2001	734.000,00	3,71834	2.729.258,19	22,00
Ruta Nº 77 - S - R.P. Nº 40 - R.N. Nº 95	9 de Julio	6	2001	21.000,00	3,71834	78.085,04	2,00
Ruta Nº 38 - Hersilia - R.P. Nº 2	San Cristóbal	6	2001	175.000,00	3,71834	650.708,70	7,00
Ruta Nº 2 - S y 4 - S - R.P. Nº 5 - S - Christophersen	Gral. López	6	2001	96.000,00	3,71834	356.960,20	7,00
Repavimentaciones							
Ley 11481 (P.C.P.)							
Ruta Nº 2 - San Cristóbal - Huanqueros	San Cristóbal	6	2001	1.265.000,00	3,71834	4.703.694,28	17,00
Ruta Nº 2 - Huanqueros - Esteban Rams	9 de Julio	6	2001	1.031.000,00	3,71834	3.833.603,80	8,00
Ruta Nº 2 - Logroño - Tostado	9 de Julio	6	2001	305.000,00	3,71834	1.134.092,30	3,00
Ruta Nº 10 - Santa Clara de Buena Vista - R.N. Nº 19	Las Colonias	6	2001	591.000,00	3,71834	2.197.536,22	7,00
Puentes							
SUPCE-P.P.I.							
Ruta Nº 100 - S - Puente s/Aº Los Amores	Gral. Obligado	6	2001	1.653.000,00	3,71834	6.146.408,42	0,12
Préstamo B.I.D. 1118 OC/AR							
Puente s/Aº Saladillo	Garay-San Justo	6	2001	470.000,00	3,71834	1.747.617,64	0,04
Obras Varias							
Ley 24443							
Enlace calle Mendoza	La Capital	6	2001	335.000,00	3,71834	1.245.642,36	0,25
Fondos Propios							
Señalización Horizontal Rutas Provinciales	Varios	6	2001	837.000,00	3,71834	3.112.246,73	
Convenio Comunas							
Ruta Nº 13 - S - Coronel Bogado - R.P. Nº 25 - S	Rosario	6	2001	179.000,00	3,71834	665.582,04	0,00
Ruta Nº 25 - S - R.P. Nº 25 - S - Albarellos	Rosario	6	2001	119.000,00	3,71834	442.481,91	0,00
Obras Especiales							
Convenios con Comunas y Municipios							
Const. Alcantarillas - R.P. Nº 38	San Cristóbal	1	2001	4.500,00	3,69725	16.637,62	
Movimiento de suelo - R.P. Nº 101 - S	San Cristóbal	1	2001	5.250,00	3,69725	19.410,56	
Movimiento de suelo y alcantarillado	San Cristóbal	1	2001	6.000,00	3,69725	22.183,49	
Destronq. y limp. de R.P. Nº 76 - S	San Cristóbal	1	2001	1.400,00	3,69725	5.176,15	
Movimiento de suelo y alcantarillado - Curupaytí	San Cristóbal	1	2001	11.710,00	3,69725	43.294,78	
Alcantarillado - R.P. Nº 50 - S	Las Colonias	1	2001	2.400,00	3,69725	8.873,40	
Bacheo - R.P. Nº 6	Las Colonias	1	2001	32.500,00	3,69725	120.160,59	
Bacheo - R.P. Nº 6	Las Colonias	1	2001	19.500,00	3,69725	72.096,35	
Bacheo - R.P. Nº 6	Las Colonias	1	2001	26.000,00	3,69725	96.128,47	
Bacheo y badenes - R.P. Nº 6	Las Colonias	1	2001	74.435,00	3,69725	275.204,71	
Bacheo - R.P. Nº 6	Las Colonias	1	2001	6.500,00	3,69725	24.032,12	
Bacheo - R.P. Nº 6	Las Colonias	1	2001	44.200,00	3,69725	163.418,40	
Bacheo - R.P. Nº 6	Las Colonias	1	2001	2.800,00	3,69725	10.352,30	
Repos. 200 Tn. de arena gruesa - R.P. Nº 67 - S	Las Colonias	1	2001	1.430,00	3,69725	5.287,07	
Alcantarillado - R.P. Nº 62	Las Colonias	1	2001	3.400,00	3,69725	12.570,65	
Repos. ripio 200 Tn. - R.P. Nº 80 - S	Las Colonias	1	2001	12.840,00	3,69725	47.472,67	
Movimiento de suelo y alcantarillado - R.P. Nº 62	Las Colonias	1	2001	9.950,00	3,69725	36.787,63	
Movimiento de suelo y alcantarillado - R.P. Nº 81 - S	Las Colonias	1	2001	4.657,00	3,69725	17.218,09	
Ampliación alcantarillado - R.P. Nº 63	Las Colonias	1	2001	14.000,00	3,69725	51.761,48	
Movimiento de suelo y transp. - R.P. Nº 30 - La Curva Km 11	Gral. Obligado	1	2001	22.137,00	3,69725	81.846,00	
Construcción Puente H.A. - Florencia	Gral. Obligado	1	2001	4.050,00	3,69725	14.973,86	
Alcantarillado - La Sarita	Gral. Obligado	1	2001	5.000,00	3,69725	18.486,24	
Sellado de fisuras y grietas	Gral. Obligado	1	2001				

PROVINCIA DE SANTA FE
 OBRAS EJECUTADAS POR LA DIRECCION PROVINCIAL DE VIALIDAD
 PERIODO 1980 - 2011

OBRAS	Departamento	Mes	Año de Terminación	Valor Histórico (convertido a pesos)	Coficiente	Valor Actualizado al 31/12/2011	Longitud (Km)
Movimiento de suelos y alcantarillado - Tartagal	Gral. Obligado	1	2001	11.400,00	3,69725	42.148,64	
Movimiento de suelos y alcantarillado - R.P. Nº 20 - S	Rosario	1	2001	16.500,00	3,69725	61.004,60	
Movimiento de suelos y alcantarillado - R.P. Nº 20 - S	Rosario	1	2001	25.050,00	3,69725	92.616,08	
Prov. planta asfáltica - Arequito	Rosario	1	2001	49.500,00	3,69725	183.013,81	
Movimiento de suelo - R.P. Nº 34 - S	Rosario	1	2001	2.640,00	3,69725	9.760,74	
Provisión de 959 Tn. de escoria - San José de la Esquina	Rosario	1	2001	6.365,00	3,69725	23.532,99	
Reparación de alcantarillas - San José de la Esquina	Rosario	1	2001	3.882,09	3,69725	14.353,05	
Movimiento de suelo - Aguará Grande	San Cristóbal	1	2001	4.500,00	3,69725	16.637,62	
Movimiento de suelo - Aguará Grande	San Cristóbal	1	2001	17.100,00	3,69725	63.222,95	
Bacheo - Ing. Chanourdie	Gral. Obligado	1	2001	6.200,00	3,69725	22.922,94	
Movimiento de suelo - Malabrigo	Gral. Obligado	1	2001	4.500,00	3,69725	16.637,62	
Reparación Puente de madera - Villa Ana - R.N. Nº 11	Gral. Obligado	1	2001	18.000,00	3,69725	66.550,48	
Reposición Puente de madera - R.P. Nº32 - Los Tábanos	Gral. Obligado	1	2001	18.000,00	3,69725	66.550,48	
Movimiento de suelo y alcantarillado - R.P. Nº 30	Gral. Obligado	1	2001	12.600,00	3,69725	46.585,33	
Movimiento de suelo - R.P. Nº 4 - S	Gral. López	1	2001	3.400,00	3,69725	12.570,65	
Movimiento de suelo - R.P. Nº 15 - R.P. Nº 94	Gral. López	1	2001	2.100,00	3,69725	7.764,22	
Movimiento de suelo con ext. Lateral - R.P. Nº 4 - S	Gral. López	1	2001	2.925,00	3,69725	10.814,45	
Movimiento de suelo - Elortondo - R.P. Nº 6 - S	Gral. López	1	2001	3.975,00	3,69725	14.696,56	
Movimiento de suelo - La Chispa - R.P. Nº 8 - S	Gral. López	1	2001	5.250,00	3,69725	19.410,56	
Movimiento de suelo - Lazzarino - R.P. Nº 208 - S	Gral. López	1	2001	1.800,00	3,69725	6.655,05	
Movimiento de suelo - R.P. Nº 7 - S - int. R.N. Nº 33 y R.P. Nº8 - S	Gral. López	1	2001	14.739,20	3,69725	54.494,49	
Movimiento de suelo - R.P. Nº 3 - S - San Gregorio	Gral. López	1	2001	5.970,00	3,69725	22.072,58	
Esc. a/Horno y 140 Tn. de piedra gr. - R.P. Nº 14	Gral. López	1	2001	27.704,65	3,69725	102.430,98	
Movimiento de suelo - R.P. Nº 3 - S - San Gregorio	Gral. López	1	2001	20.688,00	3,69725	76.488,68	
Movimiento de suelo - San Guillermo	Gral. López	1	2001	2.800,00	3,69725	10.352,30	
Movimiento de suelo - Chovet - R.P. Nº 33	Gral. López	1	2001	3.205,00	3,69725	11.849,68	
Construcción y colocación - Alcantarillas - R.P. Nº 94 - S	Gral. Obligado	1	2001	3.300,00	3,69725	12.200,92	
Construcción alcantarillas - R.P. Nº 96 - S	Gral. Obligado	1	2001	4.050,00	3,69725	14.973,86	
Sellado de fisuras y grietas - R.P. Nº 71	Gral. Obligado	1	2001	5.000,00	3,69725	18.486,24	
Movimiento de suelo y ext. Lateral - R.P. Nº 88 - S	Gral. Obligado	1	2001	4.500,00	3,69725	16.637,62	
Movimiento de suelo - Bustinza - R.P. Nº 33	Iriondo	1	2001	14.550,00	3,69725	53.794,97	
Movimiento de suelo - Bustinza - R.P. Nº 28 - S	Iriondo	1	2001	13.875,00	3,69725	51.299,33	
Sellado de fisuras y grietas -R.P. Nº 23 - S	Iriondo	1	2001	7.200,00	3,69725	26.620,19	
Construcción de sistema de iluminación - Bustinza	Iriondo	1	2001	16.542,52	3,69725	61.161,81	
Construcción dársenas - Aº Leyes	La Capital	1	2001	2.470,00	3,69725	9.132,20	
Alcantarillado y movimiento de suelo - R.P. Nº 62	La Capital	1	2001	8.690,00	3,69725	32.129,09	
Colocación alcantarillas - R.P. Nº 68	Las Colonias	1	2001	12.144,00	3,69725	44.899,39	
Desbosque 5 ha. - La Pelada	Las Colonias	1	2001	3.500,00	3,69725	12.940,37	
Movimiento de suelo - Maggiolo	Gral. López	1	2001	13.000,00	3,69725	48.064,23	
Cordón Cuneta - R.P. Nº 15	Gral. López	1	2001	26.465,00	3,69725	97.847,69	
Movimiento de suelo - Maggiolo	Gral. López	1	2001	1.050,00	3,69725	3.882,11	
Movimiento de suelo - Maggiolo	Gral. López	1	2001	3.731,25	3,69725	13.795,36	
Bacheo de rutas - María Teresa	Gral. López	1	2001	35.400,00	3,69725	130.882,61	
Movimiento de suelo, desb. y destr. - R.P. Nº14	Gral. López	1	2001	6.810,00	3,69725	25.178,26	
Planta asfáltica - R.P. Nº 4	Gral. López	1	2001	35.400,00	3,69725	130.882,61	
Movimiento de suelo y alcantarillado - Rufino	Gral. López	1	2001	3.400,00	3,69725	12.570,65	
Movimiento de suelo - R.P. Nº 1 - S	Gral. López	1	2001	10.020,00	3,69725	37.046,43	
Movimiento de suelo - R.P. Nº 15	Gral. López	1	2001	18.450,00	3,69725	68.214,24	
Movimiento de suelo - R.P. Nº 15	Gral. López	1	2001	2.962,50	3,69725	10.953,10	
Movimiento de suelo - R.P. Nº 3 - S - San Gregorio	Gral. López	1	2001	8.050,00	3,69725	29.762,85	
Provisión y transporte de escoria - R.P. Nº 14 - S	Gral. López	1	2001	37.704,65	3,69725	139.403,47	
Movimiento de suelo - R.P. Nº 3 - S - San Gregorio	Gral. López	1	2001	10.200,00	3,69725	37.711,94	
Movimiento de suelo - R.P. Nº 15	Gral. López	1	2001	10.897,00	3,69725	40.288,92	
Movimiento de suelo - Sancti Spiritu	Gral. López	1	2001	15.697,50	3,69725	58.037,56	
Movimiento de suelo - R.P. Nº 15	Gral. López	1	2001	1.600,00	3,69725	5.915,60	
Movimiento de suelo - R.P. Nº 2 - S	Gral. López	1	2001	6.000,00	3,69725	22.183,49	
Movimiento de suelo y alcantarillado - R.P. Nº 10 - S/203 - S	Gral. López	1	2001	13.830,00	3,69725	51.132,95	
Movimiento de suelo - R.P. Nº 10 - S	Gral. López	1	2001	2.000,00	3,69725	7.394,50	
Construcción Alcantarillas - Teodelina	Gral. López	1	2001	5.428,00	3,69725	20.068,67	

PROVINCIA DE SANTA FE
 OBRAS EJECUTADAS POR LA DIRECCION PROVINCIAL DE VIALIDAD
 PERIODO 1980 - 2011

OBRAS	Departamento	Mes	Año de Terminación	Valor Histórico (convertido a pesos)	Coficiente	Valor Actualizado al 31/12/2011	Longitud (Km)
Construcción Alcantarillas - Teodelina - R.P. Nº 10 - S	Gral. López	1	2001	1.488,00	3,69725	5.501,51	
Construcción Alcantarillas - Teodelina - R.P. Nº 3 - S	Gral. López	1	2001	4.064,00	3,69725	15.025,62	
Construcción Alcantarillas - Teodelina - R.P. Nº 3 - S	Gral. López	1	2001	7.298,00	3,69725	26.982,52	
Movimiento de suelo - R.P. Nº 7 - S	Gral. López	1	2001	14.739,20	3,69725	54.494,49	
Movimiento de suelo y alcantarillado - R.P. Nº 7 - S y 5 - S	Gral. López	1	2001	12.144,00	3,69725	44.899,39	
Bacheo y sellado de fisuras - R.P. Nº 94	Gral. López	1	2001	32.300,00	3,69725	119.421,14	
Movimiento de suelo y alcantarillado - Villa Cañás	Gral. López	1	2001	10.444,00	3,69725	38.614,07	
Movimiento de suelo - R.P. Nº 6 - S/9 - S	Gral. López	1	2001	9.090,00	3,69725	33.607,99	
Recont. lozas 2 Km - R.P. Nº 9 - S	Gral. López	1	2001	21.500,00	3,69725	79.490,85	
Traslado de alambrado - R.P. Nº 8 - S	Gral. López	1	2001	1.188,00	3,69725	4.392,33	
Movimiento de suelo y alcantarillado - R.P. Nº 91 - S	9 de julio	1	2001	19.050,00	3,69725	70.432,59	
Movimiento de suelo y alcantarillado - R.P. Nº 91 - S	9 de julio	1	2001	19.050,00	3,69725	70.432,59	
Movimiento de suelo y alcantarillado - R.P. Nº 91 - S	9 de julio	1	2001	9.900,00	3,69725	36.602,76	
Movimiento de suelo y alcantarillado - R.P. Nº 91 - S	9 de julio	1	2001	36.450,00	3,69725	134.764,72	
Rep.de ripio - Pozo Borrado - R.P. Nº 291 - S	9 de julio	1	2001	20.000,00	3,69725	73.944,98	
Desmalezamiento de banquinas - Tostado	9 de julio	1	2001	14.526,00	3,69725	53.706,24	
Mantenimiento calzadas naturales - Tostado	9 de julio	1	2001	76.032,00	3,69725	281.109,22	
Movimiento de suelo y alcantarillado - R.N. Nº 95	9 de julio	1	2001	23.400,00	3,69725	86.515,62	
Rep. de ripio - Pozo Borrado - R.P. Nº 290 - S	9 de julio	1	2001	20.000,00	3,69725	73.944,98	
Movimiento de suelo y alcantarillado - R.P. Nº 91 - S	9 de julio	1	2001	36.450,00	3,69725	134.764,72	
Bacheo, trat.simple y trit. - Pozo Borrado	Belgrano	1	2001	17.220,00	3,69725	63.666,62	
Construcción acceso Centenario - Tortugas	Belgrano	1	2001	28.964,00	3,69725	107.087,11	
Construcción garitas - R.P. Nº 2 - Monte Vera	La Capital	1	2001	732,00	3,69725	2.706,39	
Movimiento de suelo - Godeken - R.P. Nº 8 - S	Caseros	1	2001	5.880,00	3,69725	21.739,82	
Desb.,destr. - Banquinas R.P. Nº 67 - S	Castellanos	1	2001	1.750,00	3,69725	6.470,19	
500 tn. de ripio - Aurelia - R.P. Nº 67 - S y 70 - S	Castellanos	1	2001	3.400,00	3,69725	12.570,65	
	Castellanos	1	2001	1.950,00	3,69725	7.209,64	
Construcción Alcantarilla y perforación banquina - R.P. Nº 77 - S/80 - S	Castellanos	1	2001	2.810,00	3,69725	10.389,27	
Bacheo - R.P. Nº 20	Castellanos	1	2001	6.000,00	3,69725	22.183,49	
Bacheo - R.P. Nº 22	Castellanos	1	2001	10.584,00	3,69725	39.131,68	
Prov. 700 tn. de ripio - Acceso R.P. Nº 67 - S	Castellanos	1	2001	11.000,00	3,69725	40.669,74	
Rep.de 500 tn.de material pétreo - R.P. Nº 63	Castellanos	1	2001	6.000,00	3,69725	22.183,49	
Movimiento de suelo - R.P. Nº 10 - S	Constitución	1	2001	6.400,00	3,69725	23.662,39	
Bacheo - R.P. Nº25 - S - J. B. Molina - R.P. Nº 90	Constitución	1	2001	15.000,00	3,69725	55.458,73	
Movimiento de suelo - R.P. Nº 32 - S	San Martín	1	2001	24.075,00	3,69725	89.011,26	
Movimiento de suelo - R.P. Nº 2 - S	Gral. López	1	2001	4.080,00	3,69725	15.084,78	
Movimiento de suelo - Carreras	Gral. López	1	2001	5.175,00	3,69725	19.133,26	
Movimiento de suelo - Christophersen - R.P. Nº 2	Gral. López	1	2001	4.200,00	3,69725	15.528,44	
Movimiento de suelo - Christophersen - R.P. Nº 2	Gral. López	1	2001	2.025,00	3,69725	7.486,93	
Movimiento de suelo - La Chispa	Gral. López	1	2001	5.250,00	3,69725	19.410,56	
Trabajos realizados por Consorcios Camineros (*)				592.062,47		2.201.486,84	
Fuente de Financiación FF.202 Régimen de Coparticipación Vial							
Fuente de Financiación FF.207 Contratación por Mejoras							
Est. granular fino - R.P. Nº 69 - S (50%)	San Cristóbal	6	2001	11.532,38	3,71834	42.881,26	0,90
Mov. de suelo - R.P. Nº 100 - S (50%)	Vera	6	2001	23.107,81	3,71834	85.922,59	
Est. granular fino - R.P. Nº 69 - S (50%)	San Cristóbal	6	2001	35.789,30	3,71834	133.076,62	0,50
Est. granular - R.P. Nº 56 - S (47%)	San Justo	6	2001	27.602,05	3,71834	102.633,68	1,00
Est. granular - R.P. Nº 62 - S (47%)	Castellanos	6	2001	17.239,00	3,71834	64.100,38	1,10
Est. granular - R.P. Nº 39 (47%)	San Justo	6	2001	16.455,20	3,71834	61.185,95	0,58
Pavimento - R.P. Nº 36 - S (50%)	Las Colonias	6	2001	52.035,58	3,71834	193.485,74	
Est. granular - R.P. Nº 54 - S (50%)	San Justo	6	2001	39.099,05	3,71834	145.383,38	
Est. granular - R.P. Nº 4 - S (47%)	Gral. López	6	2001	125.005,59	3,71834	464.812,71	
Alcantarillado - R.P. Nº 80 - S y 82 - S (50%)	La Capital	6	2001	18.358,72	3,71834	68.263,88	
Alcantarillado - R.P. Nº 10 (50%)	San Jerónimo	6	2001	4.173,17	3,71834	15.517,25	
Est. granular - R.P. Nº 15 (50%)	Gral. López	6	2001	140.363,26	3,71834	521.917,68	
Est. granular fino - R.P. Nº 22 (50%)	San Cristóbal	6	2001	8.039,67	3,71834	29.894,19	
Convenio y ejecución por Comuna (*)							
Est. granular - R.P. Nº 40 - S (100%)	San Martín	6	2001	23.479,82	3,71834	87.305,85	

PROVINCIA DE SANTA FE
 OBRAS EJECUTADAS POR LA DIRECCION PROVINCIAL DE VIALIDAD
 PERIODO 1980 - 2011

OBRAS	Departamento	Mes	Año de Terminación	Valor Histórico (convertido a pesos)	Coficiente	Valor Actualizado al 31/12/2011	Longitud (Km)
Est. granular fino - R.P. Nº 13 (50%)	Castellanos	6	2001	20.957,85	3,71834	77.928,32	
Est. granular fino - R.P. Nº 81 - S (100%)	Castellanos	6	2001	28.824,02	3,71834	107.177,37	
Trabajos realizados por Consorcios Camineros				554.692,14		1.322.910,67	
Monto invertido por Consorcios Camineros=50%							
Estabilizado granular - R.P.Nº 69 - S	San Cristóbal	6	2002	67.498,00	2,38495	160.979,07	2,45
Estabilizado granular - R.P. Nº22	San Cristóbal	6	2002		2,38495		
Movimiento de suelo - R.P. Nº 100 - S	Vera	6	2002	4.553,24	2,38495	10.859,23	3,00
Estabilizado granular - R.P. Nº 69 - S	San Cristóbal	6	2002	74.523,16	2,38495	177.733,69	2,15
Estabilizado granular - R.P. Nº 39	San Justo	6	2002	73.187,26	2,38495	174.547,65	2,08
Pavimento - R.P. Nº 36 - S	Las Colonias	6	2002	67.702,20	2,38495	161.466,08	0,90
Estabilizado granular - R.P. Nº 54 - S	San Justo	6	2002	45.122,00	2,38495	107.613,52	1,40
Alcantarillado - R.P.Nº 80 - S	La Capital	6	2002	36.721,20	2,38495	87.578,07	
Estabilizado granular - R.P. Nº10	San Jerónimo	6	2002	70.943,02	2,38495	169.195,25	1,80
Estabilizado granular - R.P. Nº15	Gral. López	6	2002	33.771,92	2,38495	80.544,20	
Estabilizado granular - R.P. Nº22	San Cristóbal	6	2002	80.670,14	2,38495	192.393,91	2,35
Convenios con Municipalidades y Comunas				187.001,10		445.987,48	
Monto invertido por Comunas en moneda corriente:							
\$ 95.802,90							
Estabilizado granular - Camino Comunal	Castellanos	6	2002	12.320,00	2,38495	29.382,53	
Terraplén	Caseros	6	2002	11.914,00	2,38495	28.414,24	2,30
Estabilizado granular - Camino Comunal	San Cristóbal	6	2002	14.162,40	2,38495	33.776,56	0,42
Estabilizado granular - Camino Comunal	Castellanos	6	2002	38.556,00	2,38495	91.953,97	1,20
Terraplén	La Capital	6	2002	30.000,00	2,38495	71.548,37	
Reparación lozas acceso camino comunal	Caseros	6	2002	80.048,70	2,38495	190.911,81	
Obras básicas y pavimento				790.000,00		1.884.107,15	
Fondos Ley Nº 11.481							
Ruta Nº 26 - Carcarañá - Casilda	Caseros-San Lorenzo	6	2002	266.000,00	2,38495	634.395,57	1,00
Ruta Nº 40 - Reconquista	Gral. Obligado	6	2002	524.000,00	2,38495	1.249.711,58	1,50
Repavimentaciones				222.000,00		529.457,96	
Fondos Ley Nº 11.481							
Ruta Nº 2 - Huanqueros - Esteban Rams	9 de julio	6	2002	99.000,00	2,38495	236.109,63	1,00
Ruta Nº 2 - Logroño - Tostado	9 de julio	6	2002	121.000,00	2,38495	288.578,44	1,50
Ruta Nº10 - Sta. Clara de Buena Vista - R.N. Nº 19	Las Colonias	6	2002	2.000,00	2,38495	4.769,89	
Obras Varias				239.000,00		570.002,04	
Fondos Ley Nº 24.443							
Enlace calle Mendoza	La Capital	6	2002	76.000,00	2,38495	181.255,88	
Convenio Comunas							
Ruta Nº 13 - S Coronel Bogado - RP Nº 25 - S	Rosario	6	2002	30.000,00	2,38495	71.548,37	
Ruta Nº 25 - S - Albarellos	Rosario	6	2002	13.000,00	2,38495	31.004,29	
Fondos Propios							
Bacheos rutas provinciales	Varios	6	2002	120.000,00	2,38495	286.193,49	
Obras básicas y estabilizado estándar				1.818.000,00		4.335.831,40	
Fondo Fideicom. de Infraestructura Hídrica - Dto.1381/01 PEN							
Ruta Nº 14	Gral. López	6	2002	621.000,00	2,38495	1.481.051,32	1,00
Ruta Nº 15	Gral. López	6	2002	1.197.000,00	2,38495	2.854.780,08	2,17
Puentes				11.000,00		26.234,40	
Prestamo B.I.D. 1118 OC/AR							
Puente s/ Aº Saladillo	Garay-San Justo	6	2002	11.000,00	2,38495	26.234,40	0,002
Obras de mejorado - datos de Zonas				1.250.924,34		2.983.386,70	
Zona I - Reconquista							
Bacheo por Conv. de Descentralización	Vera	6	2002	37.974,00	2,38495	90.565,93	

PROVINCIA DE SANTA FE
 OBRAS EJECUTADAS POR LA DIRECCION PROVINCIAL DE VIALIDAD
 PERIODO 1980 - 2011

OBRAS	Departamento	Mes	Año de Terminación	Valor Histórico (convertido a pesos)	Coficiente	Valor Actualizado al 31/12/2011	Longitud (Km)
Bacheo por Administración	Vera	6	2002	2.800,00	2,38495	6.677,85	
Sellado de fisuras por Administración	Vera	6	2002	800,00	2,38495	1.907,96	
Zona II- San Cristóbal							
Sellado de fisuras en R.P. Nº 13	San Cristóbal	6	2002	1.372,14	2,38495	3.272,48	
Bacheo con concreto asfáltico en varias R.P.	San Cristóbal	6	2002	42.000,00	2,38495	100.167,72	
Zona III - Rafaela							
Sellado de fisuras y juntas en R.P. Nº1 y 39	Castellanos	6	2002	1.043,00	2,38495	2.487,50	
Bacheo de concreto asfáltico	Castellanos	6	2002	270.000,00	2,38495	643.935,36	
Zona IV - San Javier							
Sellado de fisuras y juntas en R.P. Nº1 y 39	San Javier	6	2002	45.000,00	2,38495	107.322,56	
Bacheo de concreto asfáltico en R.P. Nº 1	San Javier	6	2002	20.000,00	2,38495	47.698,92	
Zona V - El Trébol							
Bacheo rutas varias	San Martín	6	2002	119.000,00	2,38495	283.808,55	
Zona VI- Rosario							
Sellado de fisuras y juntas en rutas varias	Rosario	6	2002	11.396,80	2,38495	27.180,75	
Bacheo de concreto asfáltico en rutas varias	Rosario	6	2002	128.075,90	2,38495	305.454,07	
Zona VII- Venado Tuerto							
Bacheo rutas varias	Gral. López	6	2002	171.062,50	2,38495	407.974,78	
Zona IX - Tostado							
Sellado de fisuras y juntas en R.P. Nº 292 - S	9 de julio	6	2002	150.400,00	2,38495	358.695,84	
Bacheo de concreto asfáltico en R.P. Nº292 - S	9 de julio	6	2002	136.000,00	2,38495	324.352,62	
Tomado de juntas R.P. Nº 292 - S	9 de julio	6	2002	114.000,00	2,38495	271.883,82	
Concesión Ley Nº 11.204 - Corredor Vial Nº 6 - R.P. Nº 14				903.254,06		2.154.211,94	
Departamentos: Rosario, San Lorenzo, Caseros, Constitución y Gral. López							
Mantenimiento y conservación de rutina		6	2002	742.294,00	2,38495	1.770.330,93	
Obras de Conservación		6	2002	19.351,60	2,38495	46.152,52	
Equipamiento y otras obras		6	2002	20.625,58	2,38495	49.190,89	
Servicios al usuario		6	2002	120.982,88	2,38495	288.537,61	
Concesión Ley Nº 11.204 - Corredor Vial Nº 4 - R.P. Nº 18				2.325.827,43		5.546.972,27	
Departamentos: Rosario y Constitución							
Mantenimiento y conservación de rutina		6	2002	1.624.296,92	2,38495	3.873.860,06	
Obras de Conservación		6	2002	313.459,91	2,38495	747.584,88	
Equipamiento y otras obras		6	2002	69.583,82	2,38495	165.953,64	
Servicios al usuario		6	2002	318.486,78	2,38495	759.573,70	
Concesión Ley Nº11.204 - Corred. Vial Nº 9 - R.P. Nº 70 y 6				937.790,67			
Departamentos: La Capital - Las Colonias - Castellanos							
Mantenimiento y conservación de rutina		6	2002	758.269,94	2,38495	1.808.432,68	
Equipamiento y otras obras		6	2002	28.822,15	2,38495	68.739,26	
Servicios al usuario		6	2002	150.698,58	2,38495	359.407,94	
Puentes				42.515.432,00		92.774.991,68	
Puentes nuevos y aliviadores	La Capital/Las Colonias	6	2003	22.680.000,00	2,18215	49.491.130,92	0,51
Puente sobre Río Salado. R.P. Nº 70		6	2003		2,18215		0,51
Puente sobre Río Salado. R.N. Nº 11		6	2003	15.970.000,00	2,18215	34.848.913,62	0,35
Construcción aliviadores R.P. Nº 37 - Calchaquí - Río Salado	Vera	6	2003	3.865.432,00	2,18215	8.434.947,14	
Puente s/Avda. Circunvalación Rosario	Rosario	6	2003		2,18215		
Puente de Hº Aº - San Justo - Soledad	San Justo/San Crist.	6	2003		2,18215		
Obras Básicas				2.560.192,00		5.586.719,46	
Reconstrucción y alcantarillado - R.P. Nº 1 - S	Gral. López	6	2003	2.560.192,00	2,18215	5.586.719,46	13,00
Construcción de Obras Básicas	Gral. Obligado-Vera	6	2003		2,18215		18,00
Construcción Obras Básicas - R.P. Nº 40	Vera	6	2003		2,18215		12,00
Construcción Obras Básicas - R.P. Nº 40 - Fortín Olmos	Vera	6	2003		2,18215		16,90
Obras Varias				21.019.632,20		45.867.961,60	

PROVINCIA DE SANTA FE
 OBRAS EJECUTADAS POR LA DIRECCION PROVINCIAL DE VIALIDAD
 PERIODO 1980 - 2011

OBRAS	Departamento	Mes	Año de Terminación	Valor Histórico (convertido a pesos)	Coficiente	Valor Actualizado al 31/12/2011	Longitud (Km)
Reconstrucción pavimento y alcantarillado - R.P. Nº 17 R.P. Nº 2 - R.N. Nº 34 - Ceres -	San Cristóbal	6	2003	9.718.765,99	2,18215	21.207.791,89	35,00
Reconstrucción pavimento y alcantarillado - R.P. Nº 90 R.P. Nº 90 - Elortondo - R.N. Nº 33	Gral. López	6	2003	4.866.885,76	2,18215	10.620.268,09	18,60
Paso a distintos nivel - Avda. Circunvalación Rosario	Rosario	6	2003	6.433.980,45	2,18215	14.039.901,62	
Proyectos ejecutados por Terceros				39.224.666,13		85.594.051,45	
Obras Básicas							
R.P. Nº 61 - R.P. Nº 1 - R.N. Nº 11	Garay-San Justo	6	2003		2,18215		
R.P. Nº 62 - R.P. Nº 1 - Aº Saladillo	Garay	6	2003	16.241.798,00	2,18215	35.442.017,25	26,77
R.P. Nº 62 - Aº Saladillo - R.N. Nº 11	La Capital	6	2003	19.723.619,00	2,18215	43.039.868,17	33,28
R.P. Nº 61 - R.P. Nº 1 - R.N. Nº 11 - Puente s/Aº Saladillo	Garay-San Justo	6	2003		2,18215		
R.P. Nº 39 - R.P. Nº 11 - San Cristóbal	San Justo-San Crist.	6	2003		2,18215		
R.P. Nº 61 - San Justo - Soledad	San Justo-San Crist.	6	2003		2,18215		
Reconstrucción defensas contra inundación R.P. Nº 1	La Capital-Garay-S. Javier	6	2003		2,18215		
R.P. Nº 6 - Esperanza - R.P. Nº 4	Las Colonias	6	2003		2,18215		
Puentes y aliviadores sobre Río Salado	La Capital						
R.P. Nº15 - Maggiolo - R.N. Nº 8	Gral. López	6	2003	2.218.810,38	2,18215	4.841.774,03	7,89
Acceso a Logroño desde R.P. Nº 8	9 de Julio	6	2003	231.906,75	2,18215	506.055,00	0,79
Obra R.P. Nº40 - Reconquista - El Arazá - Km 19 + 30	Gral.Obligado	6	2003	808.532,00	2,18215	1.764.337,00	1,10
Obras con Fondos BID 1118 OC/AR				27.213.218,78		59.383.288,07	
Puente sobre Río Salado - R.P. Nº 39 Tramo Gobernador Crespo - San Cristóbal	San Justo-San Crist.	6	2003	4.998.291,00	2,18215	10.907.013,86	0,48
Puente sobre Aº San Antonio - R.P. Nº 262 - S	San Cristóbal	6	2003	2.530.770,00	2,18215	5.522.516,29	0,12
Puente sobre Río Salado - R.P. Nº 80 - S Tramo Saladero Cabal - San Justo	La Capital-Las Colonias	6	2003	2.714.503,80	2,18215	5.923.450,75	2,00
Puente sobre Aº Saladillo Dulce - R.P. Nº 281 - S	San Javier-San Justo	6	2003	4.010.612,65	2,18215	8.751.752,90	0,18
Acceso a Gregoria P. de Denis desde R.N. Nº 95	9 de Julio	6	2003	2.373.042,54	2,18215	5.178.331,53	8,80
Acceso a Santa Margarita desde R.N. Nº 95	9 de Julio	6	2003	1.775.828,79	2,18215	3.875.122,36	
Protección R.P. Nº 1 y estabilización del Río San Javier - Tramo San José del Rincón - San Javier	Garay	6	2003	8.810.170,00	2,18215	19.225.100,39	
Obras con crédito del Programa Caminos Provinciales				44.844.620,00		94.962.490,86	
Proyectos previos - Fase A							
R.P. Nº 66 - Cañada Rosquín - Carlos Pellegrini	San Martin	12	2003	5.539.015,00	2,11759	11.729.359,31	21,00
R.P. Nº 22 - Coronel Fraja - Marini	Castellanos	12	2003	3.669.476,00	2,11759	7.770.443,39	16,25
R.P. Nº 20 - Varios tramos	Castellanos	12	2003	7.528.797,00	2,11759	15.942.900,54	33,79
R.P. Nº 4 - Varios tramos	Las Colonias	12	2003	14.677.794,00	2,11759	31.081.540,63	48,90
R.P. Nº 90 - Melincué - R.N. Nº 9	Gral. López	12	2003	9.457.561,00	2,11759	20.027.230,69	29,89
R.P. Nº 22 - Marini - Eusebia - Pavimentación	Castellanos	12	2003	3.971.977,00	2,11759	8.411.016,30	10,50
Obras por Administración Propia							
Proyecto ampliación protección R.P. Nº 1	Garay						
Reparación alcantarilla R.P. Nº 15 - Armstrong - Límite Córdoba	Belgrano						
Protección Calle Mendoza	La Capital						
Obras financiadas con Recursos Propios				33.842.123,10		69.173.124,37	
Bacheo y rehabilitación de rutas provinciales							
R.P. Nº 64 - Tramo R.P. Nº 10 - 34		6	2004	1.872.974,24	2,04399	3.828.349,65	
R.P. Nº 65 - Tramo R.P. Nº 11 - 13							
R.P. Nº 66 - Tramo R.P. Nº 34 - 14							
R.P. Nº 6 - Tramo R.P. Nº 10 - San Carlos Sud							
Recalce y ampliación de puentes s/Río Salado	La Capital	6	2004	10.649.887,43	2,04399	21.768.314,76	
Construcción alcantarillas y protección R. 1 y 39	San Javier-Garay	6	2004	1.265.937,01	2,04399	2.587.568,69	
Bacheo y rehabilitación de rutas provinciales							
Grupo IV	Reconquista-S. Javier-Vera	6	2004	1.085.539,97	2,04399	2.218.838,08	
Grupo III	Rosario	6	2004	4.041.551,45	2,04399	8.260.910,23	
Grupo II	Gral. López	6	2004	2.882.473,55	2,04399	5.891.761,01	
Grupo I Zona III - Rafaela	Castellanos	6	2004	2.947.510,73	2,04399	6.024.696,67	

PROVINCIA DE SANTA FE
 OBRAS EJECUTADAS POR LA DIRECCION PROVINCIAL DE VIALIDAD
 PERIODO 1980 - 2011

OBRAS	Departamento	Mes	Año de Terminación	Valor Histórico (convertido a pesos)	Coficiente	Valor Actualizado al 31/12/2011	Longitud (Km)
Desaques urbanos R.P. Nº 91 - Serodino	Iriondo	6	2004	143.803,20	2,04399	293.933,00	
Bacheo rutas provinciales Zona Sur		6	2004	6.779,20	2,04399	13.856,65	
Señalización Horizontal en R.P. Nº 1	La Capital	6	2004	233.681,84	2,04399	477.644,47	
Bacheo y carpeta con concreto asfalto R.P. Nº 62	Garay-San Justo	6	2004	2.973.338,34	2,04399	6.077.488,17	18,00
Acceso Laguna Paiva desde R.P. Nº 2	La Capital	6	2004	151.424,46	2,04399	309.510,81	1,72
Cruce Bajo Nivel Avda. Circunvalación y J. B. Justo	Rosario	6	2004	770.847,87	2,04399	1.575.609,05	
Intercambiador Avda. Palliere y Circunvalación Rosario	Rosario	6	2004	258.409,15	2,04399	528.186,96	
R.P. Nº 15 - Tramo Maggiolo - R.N. Nº 8	Gral. López	6	2004	262.551,81	2,04399	536.654,54	7,89
R.P. Nº 62 - Tramo R.N. Nº 11 - R.P. Nº 1	Garay-San Justo	6	2004	861.958,86	2,04399	1.761.839,45	26,68
R.P. Nº 62 - Tramo R.N. Nº 11 - R.P. Nº 1 - Sección II	Garay-San Justo	6	2004	862.405,26	2,04399	1.762.751,89	33,19
R.P. Nº 37 - S	Gral. López	6	2004	813.155,48	2,04399	1.662.085,59	18,60
R.P. Nº 17 - Tramo R.N. Nº 33 -Ceres- R.P. Nº2	San Cristóbal	6	2004	441.661,07	2,04399	902.752,94	34,35
Acceso a Sociedad Rural de Reconquista	Gral. Obligado	6	2004	1.316.232,18	2,04399	2.690.371,76	3,50
Obras financiadas con Préstamos B.I.R.F. Nº 4093-AR-UEP							
LEY 11481 - PROGRAMA CAMINOS PROVINCIALES				35.528.868,09		72.620.822,39	
R.P. Nº 2 - Tramo San Cristóbal -Tostado - Sección II	S.Cristóbal-9 de Julio	6	2004	881.631,69	2,04399	1.802.050,61	38,59
R.P. Nº 2 - Tramo San Cristóbal - Tostado - Sección III	S.Cristóbal-9 de Julio	6	2004	6.133.186,31	2,04399	12.536.201,06	44,60
R.P. Nº 2 - Tramo San Cristóbal - Tostado - Sección IV	S.Cristóbal-9 de Julio	6	2004	582.983,45	2,04399	1.191.615,15	30,81
R.P. Nº 91 - Tramo Serodino - Totoras	Iriondo	6	2004	2.852.916,97	2,04399	5.831.347,51	24,46
Repavimiento R.P. Nº 10 Tramo Santa Clara de Buena Vista - R.N. Nº 19	Las Colonias	6	2004	158.494,62	2,04399	323.962,18	19,13
R.P. Nº 3 - Tramo R.N. Nº 11 - R.P. Nº 40 Pavimentación	Vera	6	2004	2.852.649,97	2,04399	5.830.801,77	41,55
R.P. Nº 40 - Tramo Reconquista - El Arazá	Gral. Obligado	6	2004	704.928,14	2,04399	1.440.869,47	10,48
R.P. Nº 65 - Tramo Las Rosas - Límite Prov. de Córdoba	Belgrano	6	2004	5.596.403,05	2,04399	11.439.018,85	36,71
R.P. Nº 28 - S Tramo R.N. Nº 178 - Montes de Oca	Belgrano	6	2004	2.179.618,64	2,04399	4.455.129,21	21,54
R.P. Nº 10 - Tramo Santa Clara de Buena Vista - López	Las Colonias-S.Jerónimo	6	2004	3.467.458,17	2,04399	7.087.466,54	14,00
R.P. Nº 280 - S - Tramo R.N. Nº 34 - Límite Prov. de Córdoba	Castellanos	6	2004	1.886.035,31	2,04399	3.855.046,41	38,85
R.P. Nº 4 - Tramo R.N. Nº 6 - Elisa	Las Colonias	6	2004	5.441.843,66	2,04399	11.123.100,26	48,91
Rehabilitación R.P. Nº 66 Tramo Cañada Rosquín - Carlos Pellegrini	San Martín	6	2004	2.790.718,11	2,04399	5.704.213,37	20,32
Obras financiadas con Fondos Prov. del Fideicomiso de Infraestructura Hídrica (Dto.1381/01 P.E.N.)				10.768.967,88		22.011.714,58	
R.P. Nº 14 - Tramo R.N. Nº 8 - Límite Prov. de Buenos Aires	Gral. López	6	2004	105.034,57	2,04399	214.690,12	14,12
Pte. Sobre Río Salado - aliviadores y acceso - R.P. Nº 2	San Justo-S.Cristóbal	6	2004	5.841.094,25	2,04399	11.939.166,40	
Prolongación Norte Puente Aº Potrero R.P. Nº 1	La Capital	6	2004	2.674.408,37	2,04399	5.466.476,86	
Puente s/Aº El Gusano y acceso - R.P. Nº 36	San Javier	6	2004	2.148.430,69	2,04399	4.391.381,20	
Obras financiadas con Fondos de Emergencia Hídrica				28.505.109,75		58.264.296,72	
Avda. Circunvalación Oeste y Acceso Norte de Santa Fe - Sección III	La Capital	6	2004	13.396.669,77	2,04399	27.382.723,64	19,10
Remodelación Avda. 27 de Febrero y Alem	La Capital	6	2004	11.272.677,60	2,04399	23.041.294,64	
Alcantarillas Transv. Aº El arbolito - Cañada Rosquín	San Martín	6	2004	138.620,76	2,04399	283.340,12	
Alcantarillas Transv. s/canal aliviador y rutas varias		6	2004	135.862,23	2,04399	277.701,69	
Alcantarilla Programa km 91+695 - R.P. Nº 80 - S	San Cristóbal	6	2004	125.298,60	2,04399	256.109,69	
R.P. Nº 168 - Tramo Santa Fe - Túnel Subfluvial Hernandarias	La Capital	6	2004	3.435.980,79	2,04399	7.023.126,94	3,40
Obras financiadas c/ Préstamos B.I.R.F. Programa Protección Inundaciones				1.159.509,12		2.370.030,64	
R.P. Nº 38 Tramo Alejandra - Calchaquí	Vera	6	2004	1.159.509,12	2,04399	2.370.030,64	
Obras financiadas c/Fondo Emerg.Social conurb.Santa Fe y Rosario Ley 24.443				687.863,90		1.405.990,25	
R.P. Nº 5 - Desvío tránsito pesado ciudad de Santo Tomé	La Capital	6	2004	687.863,90	2,04399	1.405.990,25	
Programa de Emerg. p/recuperac. zonas afectadas por las inundaciones, préstamos BID 1118/OC-AR				14.845.996,09		30.345.139,13	
Ampliación Pº s/ Río Salado	San Justo-S.Cristóbal	6	2004	3.240.350,15	2,04399	6.623.258,93	
Reconstrucción Pº s/Arroyo San Antonio - R.P. Nº 262	San Cristóbal	6	2004	2.583.199,31	2,04399	5.280.046,01	
Prot. Cauce y estribo - Puente s/Rº Salado. Tramo Llambi Campbell - Progreso	La Capital-Las Col.	6	2004	2.383.495,73	2,04399	4.871.852,93	
Construcción Puente s/Aº Saladillo Dulce	San Justo	6	2004	2.660.612,59	2,04399	5.438.278,36	
Construcción Obras faltantes - Pte.s/ Aº El Toba -R.P. Nº 36 y R.P. Nº 37	Vera	6	2004	1.032.360,87	2,04399	2.110.140,27	

PROVINCIA DE SANTA FE
 OBRAS EJECUTADAS POR LA DIRECCION PROVINCIAL DE VIALIDAD
 PERIODO 1980 - 2011

OBRAS	Departamento	Mes	Año de Terminación	Valor Histórico (convertido a pesos)	Coficiente	Valor Actualizado al 31/12/2011	Longitud (Km)
Puente s/A° El Saladillo - R.P. Nº 62	Garay-San Justo	6	2004	2.506.646,66	2,04399	5.123.572,79	
R.P. Nº 39 - Sección I	Garay-San Justo	6	2004	143.590,78	2,04399	293.498,81	21,40
R.P. Nº 61 - Tramo R.P. Nº 1 - R.N. Nº 11	Garay-San Justo	6	2004	295.740,00	2,04399	604.491,03	64,06
Obras financiadas con Recursos Propios				127.350.000,00		240.167.978,90	
Acceso cementerio de Coronada	San Jerónimo	6	2005	1.081.000,00	1,88589	2.038.646,13	5,21
Acceso área portuaria - Villa Gobernador Galvez	Rosario	6	2005	4.607.000,00	1,88589	8.688.291,16	6,76
Acceso San Genaro - Vda. J. B. Justo	San Jerónimo	6	2005	98.000,00	1,88589	184.817,13	1,28
Acceso a Bouquet	Belgrano	6	2005	1.165.000,00	1,88589	2.197.060,82	1,06
Acc. Devío tránsito pesado - Ricardone	San Lorenzo	6	2005	1.449.000,00	1,88589	2.732.653,33	9,00
Acceso Aeropuerto Rosario	Rosario	6	2005	450.000,00	1,88589	848.650,10	5,77
Acceso autódromo de Rafaela	Castellanos	6	2005	3.057.000,00	1,88589	5.765.163,03	3,51
Acceso sur a San Genaro Norte R.P. Nº46 - S	San Jerónimo	6	2005	479.000,00	1,88589	903.340,89	2,88
Remodelación Avdas. 27 de Febrero y Alem	La Capital	6	2005	6.708.000,00	1,88589	12.650.544,19	2,65
Avda. Santa Fe - Venado Tuerto	Gral. López	6	2005	612.000,00	1,88589	1.154.164,14	3,51
Avda. Alem - Venado Tuerto	Gral. López	6	2005	3.923.000,00	1,88589	7.398.343,00	2,00
Intercepción Avda. Palliere y Avda. Circunvalación - Puentes	Rosario	6	2005	2.436.000,00	1,88589	4.594.025,89	35,70
Cruce Bajo Nivel Avda. Circunvalación y Juan B. Justo	Rosario	6	2005	4.279.000,00	1,88589	8.069.719,53	33,75
Avda. Circ. Oeste y acceso norte	La Capital	6	2005	17.244.000,00	1,88589	32.520.271,91	19,10
Bacheo Grupo I		6	2005	2.351.000,00	1,88589	4.433.725,31	121,00
Bacheo Grupo II		6	2005	23.000,00	1,88589	43.375,45	30,00
Bacheo Grupo III		6	2005	41.000,00	1,88589	77.321,45	45,00
Puente s/ Río Salado Aut. Ap. 01 -Rosario - Santa Fe	La Capital	6	2005	6.451.000,00	1,88589	12.165.870,69	0,58
R.P. Nº 10 - Carrizales - Serodino	Iriondo	6	2005	5.530.000,00	1,88589	10.428.966,81	13,60
R.P. Nº 15 Tramo Maggiolo - R.N. Nº 8 - Reconstrucción	Gral. López	6	2005	1.864.000,00	1,88589	3.515.297,31	7,89
R.P. Nº 17 - Tramo RN Nº 34 -Ceres - R.P. Nº2	9 de Julio-S.Cristóbal	6	2005	9.146.000,00	1,88589	17.248.341,85	34,35
R.P. Nº 20 y 24 - S - Crispi - Castelar - Las Petacas	San Martín	6	2005	7.258.000,00	1,88589	13.687.783,20	18,00
R.P. Nº 31 - Flor de Oro - Tres Bocas	Gral. Obligado	6	2005	7.407.000,00	1,88589	13.968.780,68	31,08
R.P. Nº 37 - S Tramo R.N. 33 - R.P. Nº 90	Gral. López	6	2005	3.757.000,00	1,88589	7.085.285,41	18,60
R.P. Nº 40 Tramo R.P. Nº 3 - Fortín Olmos	Vera	6	2005	4.546.000,00	1,88589	8.573.251,92	28,03
R.P. Nº 40 Km 19+300 - El Arazá	Gral. Obligado	6	2005	860.000,00	1,88589	1.621.864,64	1,08
R.P. Nº 40 - El Arazá - R.P. Nº 3	Gral.Obligado-Vera	6	2005	1.265.000,00	1,88589	2.385.649,73	19,10
R.P. Nº 62 Sección I. - R.P. Nº 1 - A° Saladillo	Garay	6	2005	1.494.000,00	1,88589	2.817.518,34	26,68
R.P. Nº 62 - Sección II - A° Saladillo - R.P. Nº11	S.Justo-La Capital	6	2005	5.808.000,00	1,88589	10.953.243,98	33,19
R.P. Nº 64 - Sastre - Crispi	San Martín	6	2005	7.098.000,00	1,88589	13.386.040,94	25,41
R.P. Nº 65 - R.N. Nº11 - R.N. Nº34 - Díaz - R.N. Nº34	San Jerónimo	6	2005	2.088.000,00	1,88589	3.937.736,47	28,50
Rehabilitación R.P. Nº 66 - Tramo Cañada Rosquín - Carlos Pellegrini	San Martín	6	2005	2.495.000,00	1,88589	4.705.293,34	
R.P. Nº 67 - S - Tramo R.N. Nº 34 - Santa Clara de Saguier	Castellanos	6	2005	201.000,00	1,88589	379.063,71	16,11
R.P. Nº 90 - Secc. Km 15+066 - Km. 29+316	Constitución	6	2005	405.000,00	1,88589	763.785,09	14,25
R.P. Nº 90 - Tramo Aramburu - R.P. Nº18 - Km. 15+066	Constitución	6	2005	2.642.000,00	1,88589	4.982.519,04	15,07
R.P. Nº 94 - Tramo R.P. Nº 90 - R.P. Nº 33	Gral. López	6	2005	2.565.000,00	1,88589	4.837.305,58	21,61
R.N. Nº 168 - Secc. Inter. La Guardia - Pte. s/ Río Colastiné	La Capital	6	2005	454.000,00	1,88589	856.193,66	3,40
Señalización R.P. Nº 1 - Helvecia - C.Teresa	Garay-San Javier	6	2005	523.000,00	1,88589	986.320,01	
Señalización R.P. Nº 1 - C.Teresa - Reconquista	S. Javier-Gral.Obligado	6	2005	1.080.000,00	1,88589	2.036.760,25	
Señalización R.P. Nº 1 - Pte. s/ A° Leyes - Helvecia	Garay-La Capital	6	2005	522.000,00	1,88589	984.434,12	
Señalización R.P. Nº 21 - R.P. Nº 25 - S	Rosario-San Lorenzo	6	2005	387.000,00	1,88589	729.839,09	
Señalización R.P. Nº 13 - Tramo Las Rosas - R.N. Nº 19	Belgrano-San Martín	6	2005	1.151.000,00	1,88589	2.170.658,37	
Señalización R.P. Nº 39 y R.P. Nº 23	San Cristóbal	6	2005	350.000,00	1,88589	660.061,19	
Obras financiadas con Préstamos B.I.R.F. Nº 4093 - AR - PCP				5.467.000,00		10.310.155,80	
R.P. Nº 4 - R.P. Nº 80 - S - Proq. Km 75 + 950	Las Colonias	6	2005	716.000,00	1,88589	1.350.296,61	48,91
R.P. Nº 10 - Tramo Santa Clara de B. Vista - Km 13+505 y Pte. A° Los Corralitos	Las Colonias-S.Jerón.	6	2005	1.110.000,00	1,88589	2.093.336,92	14,00
R.P. Nº 65 - Sección Las Rosas - Limite Córdoba	Belgrano	6	2005	1.869.000,00	1,88589	3.524.726,76	36,71
R.P. Nº 280 - S - Tramo R.N. Nº 34 - Limite Provincia Córdoba	Castellanos	6	2005	1.772.000,00	1,88589	3.341.795,51	38,85
Progr. de Emerg. p/recuperac. zonas afectadas por las inundaciones				34.151.000,00		64.404.999,20	
Acceso a San Margarita y G.P. de Denis R.N. 95	9 de Julio	6	2005	5.183.000,00	1,88589	9.774.563,29	17,00
Puente s/A° Saladillo Dulce - R.P. Nº 281 - S	Garay-San Justo	6	2005	1.061.000,00	1,88589	2.000.928,35	0,15

PROVINCIA DE SANTA FE
 OBRAS EJECUTADAS POR LA DIRECCION PROVINCIAL DE VIALIDAD
 PERIODO 1980 - 2011

OBRAS	Departamento	Mes	Año de Terminación	Valor Histórico (convertido a pesos)	Coficiente	Valor Actualizado al 31/12/2011	Longitud (Km)
Puente s/ Aº San Antonio - R.P. Nº 262 - S	San Cristóbal	6	2005	34.000,00	1,88589	64.120,23	0,12
Puente S/ Aº El Toba y Cañada Los Perros	Vera-San Javier	6	2005	4.966.000,00	1,88589	9.365.325,35	0,30
Puente S/ Aº Saladillo - Ruta 62 Cayastá - Cayastacito	Garay-San Justo	6	2005	740.000,00	1,88589	1.395.557,95	0,33
Puente S/ Río Salado - R.P. Nº 39 Crespo - San Cristóbal	San Cristóbal-S.Justo	6	2005	5.889.000,00	1,88589	11.106.001,00	0,16
R.P. Nº 39 - Tramo Río Salado - San Cristóbal	San Cristóbal	6	2005	2.968.000,00	1,88589	5.597.318,90	60,00
R.P. Nº 39 - Tramo Crespo - Río Salado	San Justo	6	2005	6.223.000,00	1,88589	11.735.887,97	21,40
R.P. Nº 61 - Tramo R.P. Nº 1 - R.N. Nº 11	Garay-San Justo	6	2005	7.087.000,00	1,88589	13.365.296,16	64,06
Obras financiadas con Fondos Prov. del Fideicomiso de Infraestructura Hídrica (Dto.1381/01 P.E.N.)				16.870.000,00		31.814.949,38	
Puente S/Arroyo El Gusano - R.P. Nº 36	San Javier	6	2005	700.000,00	1,88589	1.320.122,38	0,10
Puente S/Río Salado R.P. Nº 2 - San Justo - San Cristóbal	San Justo-San Cristóbal.	6	2005	2.691.000,00	1,88589	5.074.927,61	0,45
Puente S/Río Salado - R.P. Nº 61 - Tramo San Justo - Soledad	San Justo-San Cristóbal.	6	2005	13.479.000,00	1,88589	25.419.899,39	0,48
Obras financiadas con Recursos Propios				590.941.761,09		985.659.172,66	
Bacheo Grupo I	Belgrano-Iriondo	4	2006	4.575.183,15	1,70894	7.818.698,86	
R.P. Nº 26 - Tramo Casilda - Fuentes	Caseros	1	2006	18.901.974,04	1,75180	33.112.498,90	12,00
R.P. Nº 92 - Tramo Casilda - Limite Córdoba	Caseros	11	2006	886.413,30	1,64698	1.459.902,01	20,58
R.P. Nº 67 - S - Tramo R.P. Nº 34 - STA CLARA DE SAGUIER	Castellanos	11	2006	19.698.992,56	1,64698	32.443.780,74	16,11
Ingreso autódromo de Rafaela	Castellanos	4	2006	7.831.609,00	1,70894	13.383.724,84	3,51
Rehabilitación Autopista Aramburu	Constitución	3	2006	7.644.488,50	1,72962	13.222.075,28	15,07
R.P. Nº 90 - Tramo KM 15 + 066 KM 29 + 316	Constitución	7	2006	7.227.825,32	1,67948	12.138.963,47	14,25
R.P. Nº 90 - Tramo Autopista Aramburu - R.P. Nº 18	Constitución	5	2006	7.140.907,00	1,70155	12.150.579,23	
R.P. Nº 62 - Seccion I	Garay	1	2006	14.414.177,00	1,75180	25.250.771,11	26,68
R.P. Nº 62 - Seccion II	Garay	4	2006	16.921.131,00	1,70894	28.917.143,50	45,00
Señalización horizontal Puente Aº Leyes - Helvecia	Garay-La Capital	4	2006	446.320,00	1,70894	762.732,67	
R.P. Nº 94 - Tramo R.P. Nº 90 - R.P. Nº 33	Gral. López	9	2006	24.596.455,00	1,66411	40.931.131,10	
Rehabilitación Avda. Santa Fe - Venado Tuerto	Gral. López	5	2006	5.780.662,76	1,70155	9.836.061,57	3,51
Señalización horizontal Ruta Prov. Nº 94 - Teodelina - R.N. Nº 8	Gral. López	5	2006	514.401,00	1,70155	875.276,78	14,44
Rehabilitación Avda. Alem - Venado Tuerto	Gral. López	7	2006	3.923.143,44	1,67948	6.588.827,59	
R.P. Nº 40 - El Arazá - R.P. Nº 3	Gral. Obligado	11	2006	34.298.942,19	1,64698	56.489.556,84	19,10
R.P. Nº 31 - Flor de Oro - Tres Bocas	Gral. Obligado	9	2006	31.499.993,00	1,66411	52.419.356,49	31,10
R.P. Nº 40 - Reconquista - Fortín Olmos	Gral. Obligado-vera	8	2006	18.737.516,99	1,66940	31.280.488,76	28,03
R.P. Nº 10 Carrizales - Serodino	Iriondo	2	2006	6.497.411,00	1,73466	11.270.796,28	13,60
Puente s/Río Salado y Aº Las Prusianas - Aliv. y Acceso R.P. Nº 70	La Capital	12	2006	36.172.762,00	1,63574	59.169.246,87	0,56
R.N. Nº 168 - Secc. Inter. La Guardia - Pte. s/ río Colastiné	La Capital	12	2006	16.654.182,42	1,63574	27.241.918,41	
Avda. Circunvalación Oeste y Acceso Norte	La Capital	12	2006	36.303.780,58	1,63574	59.383.559,25	
Recalce y ampliación Puente s/ Río Salado	La Capital-Rosario	12	2006	19.930.833,70	1,63574	32.601.669,17	
Reemplazo puente provisorio s/ Aº Leyes	La Capital-San Javier	8	2006	1.111.627,00	1,66940	1.855.754,74	
R.P. Nº 4 - R.P. Nº 6 - R.P. Nº 80 - S.	Las Colonias	12	2006	4.072.549,78	1,63574	6.661.634,06	15,41
R.P. Nº 10 Tramo Pilar - R.N. Nº 19	Las Colonias	12	2006	23.474.693,43	1,63574	38.398.503,57	20,11
R.P. Nº 80 - S - Sarmiento - Hipatia	Las Colonias	12	2006	22.401.420,25	1,63574	36.642.907,31	
Acceso a Rosario desde Avda. Uriburu	Rosario	12	2006	9.719.631,00	1,63574	15.898.792,75	4,30
Acceso Unidad Portuaria de Villa Gobernador Galvez	Rosario	7	2006	22.494.041,00	1,67948	37.778.215,41	6,77
R.P. Nº 34 - S - Tramo Granadero Baigorria - Ibarlucea	Rosario	9	2006	17.562.512,43	1,66411	29.225.898,55	8,00
Aeródromo	Rosario	1	2006	4.395.269,03	1,75180	7.699.637,12	
Avenida Circunvalación Calle Palliere	Rosario	6	2006	3.606.762,22	1,69064	6.097.746,51	35,70
Acceso Cementerio de Coronada	San Jerónimo	3	2006	2.199.114,00	1,72962	3.803.635,90	5,21
R.P. Nº 65 - R.N. 34 - Acceso Sur San Jenaro Norte	San Jerónimo	2	2006	1.748.901,65	1,73466	3.033.749,01	1,28
R.P. Nº 65 Díaz - San Genaro	San Jerónimo	6	2006	23.318.232,00	1,69064	39.422.800,57	
R.P. Nº 46 - S - Acceso sur a San Jenaro Norte	San Jerónimo	3	2006	3.471.566,93	1,72962	6.004.498,44	
Desvío tránsito pesado en Ricardone	San Lorenzo	9	2006	15.640.436,68	1,66411	26.027.358,99	9,10
R.P. Nº 24 - S Tramo R.P. Nº 20 - R.P. Nº 64	San Martín	4	2006	16.543.057,98	1,70894	28.271.040,60	18,00
R.P. Nº 64 - Sastre - R.P. Nº 20	San Martín	9	2006	23.596.889,00	1,66411	39.267.746,39	25,41
R.P. Nº 3 Tramo Vera - RP Nº 40	Vera	11	2006	23.259.992,76	1,64698	38.308.664,91	41,55
R.P. Nº 3 Tramo Vera - Garabato	Vera	12	2006	18.742.384,00	1,63574	30.657.674,02	16,50
Bacheo Grupo II		6	2006	4.347.391,00	1,69064	7.349.885,21	
Bacheo Grupo III		7	2006	8.636.184,00	1,67948	14.504.268,91	

PROVINCIA DE SANTA FE
 OBRAS EJECUTADAS POR LA DIRECCION PROVINCIAL DE VIALIDAD
 PERIODO 1980 - 2011

OBRAS	Departamento	Mes	Año de Terminación	Valor Histórico (convertido a pesos)	Coficiente	Valor Actualizado al 31/12/2011	Longitud (Km)
Programa de Emerg. p/Recuperac. - Zonas afectadas por las Inundaciones, préstamos BID 1118/OC-AR				69.522.658,87		115.027.934,33	
Defensa R.P. Nº 1 - Santa Fe - Colonia Teresa	Garay	12	2006	7.193.991,00	1,63574	11.767.501,46	34,60
R.P. Nº 61 - Tramo R.P. Nº 1 - R.N. Nº 11	Garay	12	2006	19.298.578,63	1,63574	31.567.464,03	64,06
Puente s/ Río Saladillo Tramo R.P. Nº 61 - R.P. Nº 1-2	Garay- San Justo	12	2006	12.128.156,72	1,63574	19.838.515,49	
Puente s/ Río Saladillo Tramo R.P. Nº 62	Garay-San Justo	12	2006	3.706.807,00	1,63574	6.063.373,83	
R.P. Nº39 - Sección Río Salado - San Cristóbal	San Cristóbal	8	2006	16.097.653,66	1,66940	26.873.489,94	
Puente s/ Río Salado R.P. Nº 39	San Justo-San Cristóbal	8	2006	5.099.136,70	1,66940	8.512.520,00	
Puente s/ Aº El Toba y Cañada Los Perros	Vera	2	2006	5.998.335,16	1,73466	10.405.069,59	
Infraestructura Hídrica (Dto.1381/01 P.E.N.)				35.696.878,91		59.690.008,03	
Acceso Puente y Aliviadores Tr: San Justo - San Cristóbal	San Justo-San Cristóbal	6	2006	10.799.902,14	1,69064	18.258.776,58	
Puente Río Salado s/ Ruta Prov. 61 - San Justo-Soledad	San Justo	9	2006	24.896.976,77	1,66411	41.431.231,45	
Obras financiadas con Recursos Propios				314.674.774,27		479.730.833,93	
Acceso Unidad Portuaria Villa Gdor. Gálvez	Rosario	9	2007	27.971.641,53	1,50465	42.087.537,69	6,77
Acceso Aeropuerto de Rosario 1º etapa	Rosario	4	2007	4.681.098,13	1,58371	7.413.507,10	5,77
Acceso a Rosario desde Av. Uriburu	Rosario	3	2007	10.810.496,14	1,60773	17.380.315,37	4,30
Av. Circunvalación Oeste y Acceso Norte (Secc. III)	La Capital	9	2007	46.396.278,87	1,50465	69.810.173,05	19,10
Puente s/Río Salado AP 01 - Tramo Rosario - Santa Fe	La Capital	4	2007	23.203.611,13	1,58371	36.747.816,64	0,58
Puente sobre Arroyo Leyes	La Capital	8	2007	1.250.096,31	1,51840	1.898.141,71	0,02
R.P. Nº3 - Tramo Vera (Km. 0+000) - R.P. Nº 40 (Km.41+545)	Vera	9	2007	30.100.203,78	1,50465	45.290.279,43	41,55
R.P. Nº 3 Tramo R.P. Nº 40 - Garabato	Vera	9	2007	19.642.968,81	1,50465	29.555.798,12	16,50
R.P. Nº 4 Tramo R.P. Nº 6 - Elisa - Seccional - R.P. Nº 6 - R.P. Nº 80 - S	La Capital-Las Colonias	2	2007	4.960.994,21	1,61445	8.009.298,03	15,42
R.P. Nº 26 Tramo - Casilda - Fuentes	Caseros-San Lorenzo	7	2007	20.266.099,26	1,52862	30.979.206,03	15,22
R.P. Nº 31 - Flor de Oro - Tres Bocas	Gral. Obligado	7	2007	31.493.498,55	1,52862	48.141.656,05	31,08
R.P. Nº 34 - S - Tramo R.N. Nº 34 - Granadero Baigorria - Ibarlucea	Rosario	8	2007	18.848.998,93	1,51840	28.620.251,76	7,13
R.P. Nº 40 El Araza - R.P. Nº 3	Vera-Gral. Obligado	7	2007	34.259.011,85	1,52862	52.369.080,64	19,10
R.P. Nº 62 - Sección II - Aº Saladillo - R.N. Nº 11	Garay - San Justo	10	2007	19.721.093,07	1,49267	29.437.159,21	33,19
R.P. Nº 67 - Tramo R.N. Nº 34 - Santa Clara de Saquier (Km 16+110)	Castellanos	8	2007	21.068.683,70	1,51840	31.990.613,08	16,11
Obras financiadas con Recursos Propios				253.116.513,25		350.703.044,08	
Acceso a Esperanza desde Ruta Provincial Nº 6	Las Colonias	4	2008	2.094.267,16	1,41417	2.961.656,71	2,03
Av. Alem - Venado Tuerto	Gral. López	3	2008	3.729.659,48	1,42855	5.328.009,08	1,72
Bacheos en rutas provinciales Grupo IC - Zona NE	Gral. Obligado	5	2008	10.357.885,05	1,40247	14.526.671,96	26,00
Bacheos en rutas provinciales Grupo III - Zona Centro	Las Colonias	12	2008	30.600.872,05	1,35738	41.536.962,07	
Puente s/Río Salado Tramo Ruta Provincial Nº 70	La Capital	7	2008	39.214.479,87	1,38062	54.140.362,13	0,55
R.P. Nº 6 Tramo Km. 44+920 (R.N. Nº 19) Km 59+800 (Pujato Norte)	Las Colonias	10	2008	14.488.855,33	1,35780	19.672.904,66	14,88
R.P. Nº 6 Tr. Km. 59+800 Pujato Norte - Proq. 67+286 - R.P. Nº 70	Las Colonias	12	2008	9.285.079,35	1,35738	12.603.365,95	7,49
R.P. Nº 10 Tramo Pilar - R.N. Nº 19	Las Colonias	5	2008	26.368.953,61	1,40247	36.981.790,90	20,10
R.P. Nº 32 Tramo Villa Ana - R.N. Nº 11	Gral. Obligado	4	2008	10.264.748,04	1,41417	14.516.132,65	11,80
R.P. Nº 40 Tramo Reconquista - Fortín Olmos - Secc.I y II R.P. Nº3 Fortin Olmos	Vera	9	2008	19.005.940,76	1,36447	25.933.044,55	28,00
R.P. Nº 50 S - Tramo Las Tunas - San Jerónimo Norte	Las Colonias	11	2008	12.809.266,69	1,35764	17.390.392,40	7,26
R.P. Nº 80 Tramo Sarmiento - Hipatía	Las Colonias	9	2008	24.710.559,24	1,36447	33.716.827,89	16,86
R.P. Nº 90 -Tramo Autopista P. Aramburu - R.P. Nº18 -Km 29+316 - Km 42+886	Constitución	2	2008	10.675.848,48	1,44460	15.422.381,28	13,57
R.P. Nº 90 - Sección Km 147 + 799 - 117 + 000	Constitución	1	2008	22.855.915,72	1,45470	33.248.402,07	30,80
R.N. Nº 168 Sección Internacional La Guardia - Pte. s/Río Colastiné	La Capital	9	2008	16.654.182,42	1,36447	22.724.139,79	3,55
Préstamos BID 1118 OC-AR - Aportes 100%				35.771.915,01		51.324.910,49	
Pte. S/Río Saladillo - Tr. R.P. Nº 61 - Secc. R.P. Nº 1 - R.P. Nº 2	Garay - San Justo	4	2008	12.775.362,40	1,41417	18.066.576,46	3,35
R.P. Nº 61 - Tramo R.P. Nº 11	San Justo - Garay	2	2008	19.289.745,51	1,44460	27.866.057,73	64,06
Pte. S/Río Saladillo - Tramo R.P. Nº 62	Garay - San Justo	1	2008	3.706.807,10	1,45470	5.392.276,31	0,33
Obras financiadas con Préstamos OCCOVI - Aportes 100%				5.511.602,88		7.794.361,66	
Acceso a Wheelwright por R.P. Nº 67 9 -S	Gral. López	4	2008	5.511.602,88	1,41417	7.794.361,66	3,50
Obras financiadas con Préstamos BID 1118 OC-AR - Aporte 100%				53.629.110,16		77.668.159,62	
Pte. S/Río Saladillo Tramo R.P. Nº 61 Secc. R.P. Nº 1 - R.P. Nº 2	Garay - San Justo	4	2008	3.729.659,48	1,41417	5.274.384,87	3,35
R.P. Nº 61 - Tramo R.P. Nº 1 - R.N. Nº 11	San Justo - Garay	2	2008	19.298.578,63	1,44460	27.878.818,09	64,06

PROVINCIA DE SANTA FE
 OBRAS EJECUTADAS POR LA DIRECCION PROVINCIAL DE VIALIDAD
 PERIODO 1980 - 2011

OBRAS	Departamento	Mes	Año de Terminación	Valor Histórico (convertido a pesos)	Coficiente	Valor Actualizado al 31/12/2011	Longitud (Km)
Pte. S/Río Saladillo Tr. R.P.Nº 62	Garay - San Justo	1	2008	30.600.872,05	1,45470	44.514.956,65	0,33
Obras con Fondos Propios				153.867.438,85		195.543.472,21	
Bacheos en Ruta Provinciales grupo III Zona Centro-Norte	Castellanos - S. Cristóbal	11	2009	19.506.246,09	1,26109	24.599.131,40	
R.P. Nº 10 - Estación Peaje	San Lorenzo	3	2009	712.227,29	1,34055	954.776,46	0,20
R.P. Nº 62 - Secc. R.P. Nº 1 Aº Saladillo	Garay	11	2009	19.386.780,25	1,26109	24.448.474,23	26,68
R.P. Nº 62 - Tramo R.P. Nº 10 y R.P. Nº 13	Castellanos - Las Colonias	11	2009	40.667.958,44	1,26109	51.285.954,70	26,00
R.P. Nº 64 - Tramo Autopista Brig. López - Larrachea	San Jerónimo	9	2009	16.082.457,55	1,28376	20.645.958,75	9,32
R.P. Nº 64 - Providencia R.P. Nº 10	Las Colonias	11	2009	43.899.166,29	1,26109	55.360.798,53	14,53
R.P. Nº 80 - Tramo Km. 108-634	Gral. López	3	2009	13.612.602,94	1,34055	18.248.378,14	10,17
Préstamo BIRF 1118 OC-AR				18.756.743,07		25.144.356,42	
Rehab.Terraplén y Mejoramiento de la R. P. Nº 61 Tramo S. Justo-Soledad	San Justo - S. Cristóbal	3	2009	18.756.743,07	1,34055	25.144.356,42	33,10
Obras financiadas con Recursos Propios				77.028.290,97		90.284.573,84	
Puente s/Arroyo Aguiar y accesos - R.P. 82 -S -Tramo: A. Aguiar-Campo Andino	La Capital	1	2010	9.160.050,33	1,23319	11.296.058,28	83,00
Ruta Prov. Nº 31 Tramo Tres Bocas-Intiyaco - Secc. Tres Bocas - Tartagal	Vera - Gral. Obligado	10	2010	38.807.073,05	1,12791	43.770.987,61	18,18
Ruta Provincial Nº 10 Tramo Serodino - Aldao - Secc. Serodino - Andino	San Lorenzo - Iriondo	2	2010	24.071.671,79	1,21654	29.284.107,20	10,37
Mejora en componentes de seguridad vial. R.P.Nº21 Tramo Lte. Bs.As. - Aº Seco	Rosario - Constitución	4	2010	4.989.495,80	1,18918	5.933.420,75	35,95
Obras financiadas con Recursos Propios				97.402.979,89		97.402.979,89	
Puente s/Río Calchaquí y Accesos RPNº37-TR. RPNº83 S La Gallareta RPNº38	Vera	12	2011	13.978.555,95	1,00000	13.978.555,95	0,21
Ruta Provincial Nº 3 TR. Garabato - Comena - Pavimentación	Vera	12	2011	27.841.725,38	1,00000	27.841.725,38	21,30
Acceso a Esperanza por calle Simón de Iriondo	Las Colonias	12	2011	6.154.850,04	1,00000	6.154.850,04	2,68
Red de acceso viales a Rosario - Remodelación - Av. La Travesía	Rosario	12	2011	49.427.848,52	1,00000	49.427.848,52	3,10
Préstamo BIRF 7429 - AR				375.136.392,83		375.136.392,83	
Ruta Nac. 19 TR. R.N.Nº 11 Lte. Interprov. Córdoba - Lote 2 - Subt. II - Secc. 1	Las Colonias	12	2011	92.833.000,00	1,00000	92.833.000,00	24,00
Ruta Nac. 19 TR. R.N.Nº 11 Lte. Interprov. Córdoba - Lote 3 - Subt. II - Secc. 2	Las Colonias - Castellanos	12	2011	90.568.259,60	1,00000	90.568.259,60	22,58
Ruta Nac. 19 TR. R.N.Nº 11 Lte. Interprov. Córdoba - Lote 4 - Subt. III - Secc. 1	Castellanos	12	2011	91.978.033,23	1,00000	91.978.033,23	32,00
Ruta Nac. 19 TR. R.N.Nº 11 Lte. Interprov. Córdoba - Lote 5 - Subt. III - Secc. 2	Castellanos	12	2011	99.757.100,00	1,00000	99.757.100,00	22,00

FUENTE: Datos suministrados por la Dirección Provincial de Vialidad.

NOTAS: Elaboración propia en base a la fuente citada.

Montos actualizados a diciembre de 2010, aplicando el Índice de Precios Mixtos elaborado por el I.N.D.E.C.

Cuando se consigna en "Departamento" a Santa Fe, es porque la misma obra involucra a varios departamentos provinciales.

(*) Se deja constancia del porcentaje de aporte realizado por la D.P.V y los aportes restantes se realizan según Ley 9663

y en el caso de convenios con comunas, según lo establecido por Ley 4908, art. 33 y 34

Como consecuencia de la falta de información detallando el mes en que finalizaron las obras en el período 2011 se consideró como fecha de finalización de obras el 31 de diciembre de 2011

DIRECCION GENERAL DE PROGRAMACION Y ESTADISTICA HACENDAL

PROVINCIA DE SANTA FE
 OBRAS EN EJECUCION POR LA DIRECCION PROVINCIAL DE VIALIDAD
 Años 2010 - 2011

OBRAS	Departamento	Longitud (Km)	Monto del Contrato
Año 2010			
Con Fondos Propios			271.084.715,14
Acceso a Aeropuerto Rosario - 2º etapa	Rosario	1,10	43.272.715,47
Acceso a Esperanza por calle Simón de Iriondo	Las Colonias	2,68	6.162.560,62
Avda. de circunvalación oeste y acceso norte a la ciudad de Santa Fe - 2º etapa	La Capital	24,90	81.622.370,91
Protección defensa contra inundaciones del Río Salado - Tramo I y II	La Capital	6,60	25.447.032,05
Puente sobre Arroyo Pavón y accesos R.P. 22-S Tramo Uranga - La Vanguardia	Rosario	0,11	10.662.616,48
Puente sobre Río Calchaquí y accesos R.P. 37 Tramo R.P. 85 La Gallareta - R.P. 38	Vera	0,21	13.949.386,08
Red de accesorios viales de la ciudad de Rosario - Remodelación de Avda. La Travesía	Rosario	3,10	49.521.355,94
Ruta Provincial Nº3 tramo Garabato - Colmena - Pavimentación	Vera	21,30	28.247.621,56
Ruta Provincial Nº10 Tramo Garabato - Colmena - Pavimentación	Iriondo	6,90	12.199.056,03
Con Préstamo BIRF			703.162.646,15
Ruta Nacional Nº 19 Tramo R. N. 11 - Límite Interprovincial Córdoba - Lote 1 - Subtramo I	La Capital - Las Colonias	29,42	139.973.645,77
Ruta Nacional Nº 19 Tramo R. N. 11 - Límite Interprovincial Córdoba - Lote 2 - Subtramo II	Las Colonias	24,00	92.833.000,00
Ruta Nacional Nº 19 Tramo R. N. 11 - Límite Interprovincial Córdoba - Lote 3 - Subtramo II	Las Colonias - Castellanos	22,58	90.568.259,60
Ruta Nacional Nº 19 Tramo R. N. 11 - Límite Interprovincial Córdoba - Lote 4 - Subtramo III	Castellanos	32,00	91.978.033,22
Ruta Nacional Nº 19 Tramo R. N. 11 - Límite Interprovincial Córdoba - Lote 5 - Subtramo III	Castellanos	22,00	99.757.100,00
Malla Nº 5 R.P. 4 y 2 Rehabilitación y mantenimiento CREMA	Las Colonias - San Cristóbal - 9 de Julio	221,72	100.552.607,56
Malla Nº 6 R.P. 13 y 66 Rehabilitación y mantenimiento CREMA	Belgrano - San Martín - Castellanos	160,80	87.500.000,00
Año 2011			
Con Fondos Propios			860.102.901,87
Acceso a Aeropuerto - Rosario - 2º etapa	Rosario	1,10	46.326.086,12
Av. Circunvalación Oeste y acceso Norte - Santa Fe - 2º etapa	La Capital	24,90	81.622.370,91
Protección defensa contra inundación Río Salado - Tr. I y II	La Capital	6,61	28.209.053,77
Ruta Prov. Nº 40 S - Tr. El Trébol RP Nº 20 Pavimentación	San Martín	15,75	49.983.246,43
Ruta Prov. Nº 74 S y 77 S - Tr. RP Nº 39 y 77 S La Campesina y 74 S Ambrosetti	San Cristobal	26,59	87.803.335,99
Ruta Prov. Nº 100 S - TR RN Nº 11 Villa Guillermina	Gral. Obligado	20,50	29.846.690,57
Ruta Prov. Nº 80 S - TR. RP Nº 10 y RN Nº 13 Soutomayor	Las Colonias - Castellanos	21,96	94.798.949,82
Circunvalac. Oeste y Acceso Norte-Sta Fe-3º etapa Señalizac. Horizontal y vertical	La Capital	22,45	6.176.486,69
Grupo de Bacheo Nº 2 Zona Ctro Este RPNº1 Sta.Rosa-S.Javier-Cnia.Teresa-Alejandra	Garay - San Javier	190,00	31.452.506,43
Grupo de Bacheo Nº 2 Zona Noreste R.P.Nº1-RPNº 31y32 - RNNº11-RPNº40 y 3	San Javier - Gral.Oblig. - Vera	222,00	28.535.563,12
Grupo de Bacheo Nº 7 Zona Centro RPNº 10 Tr. Nuevo Torino-Sarmiento-RPNº 4 y 6 - Elisa - RPNº 68 Tr. RPNº 70 Grutlv	Las Colonias - La Capital	116,00	12.605.266,33
Acceso Norte a Vera - TR. RPNº 3 Zona Urbana	Vera	2,12	9.744.282,36
Circunvalac. Oeste Acceso Norte a Santa Fe - III Etapa Defensa Vehicular	La Capital	22,45	24.972.810,00
Ruta Nac. Nº 19 TR. RN Nº 11 Lte. Interpr.Córdoba - Lote 1 Subt. RN Nº 11 - RP Nº 6	La Capital - Las Colonias	29,42	139.973.645,77
Malla Nº 5 RP Nº 4 - RP Nº 2 - Rehabilitación y Mantenimiento	Las Colonias - S. Cristóbal - 9 de Julio	221,72	100.552.607,56
Malla Nº 6 RP Nº 13 - RP Nº 66 - Rehabilitación y Mantenimiento	Belgrano - S. Martín - Castellanos	160,80	87.500.000,00

FUENTE: Datos suministrados por la Dirección Provincial de Vialidad.

NOTAS: Elaboración propia en base a la fuente citada.

DIRECCION GENERAL DE PROGRAMACION Y ESTADISTICA HACENDAL

PROVINCIA DE SANTA FE
OBRAS EN EJECUCION
AÑOS 2010 - 2011

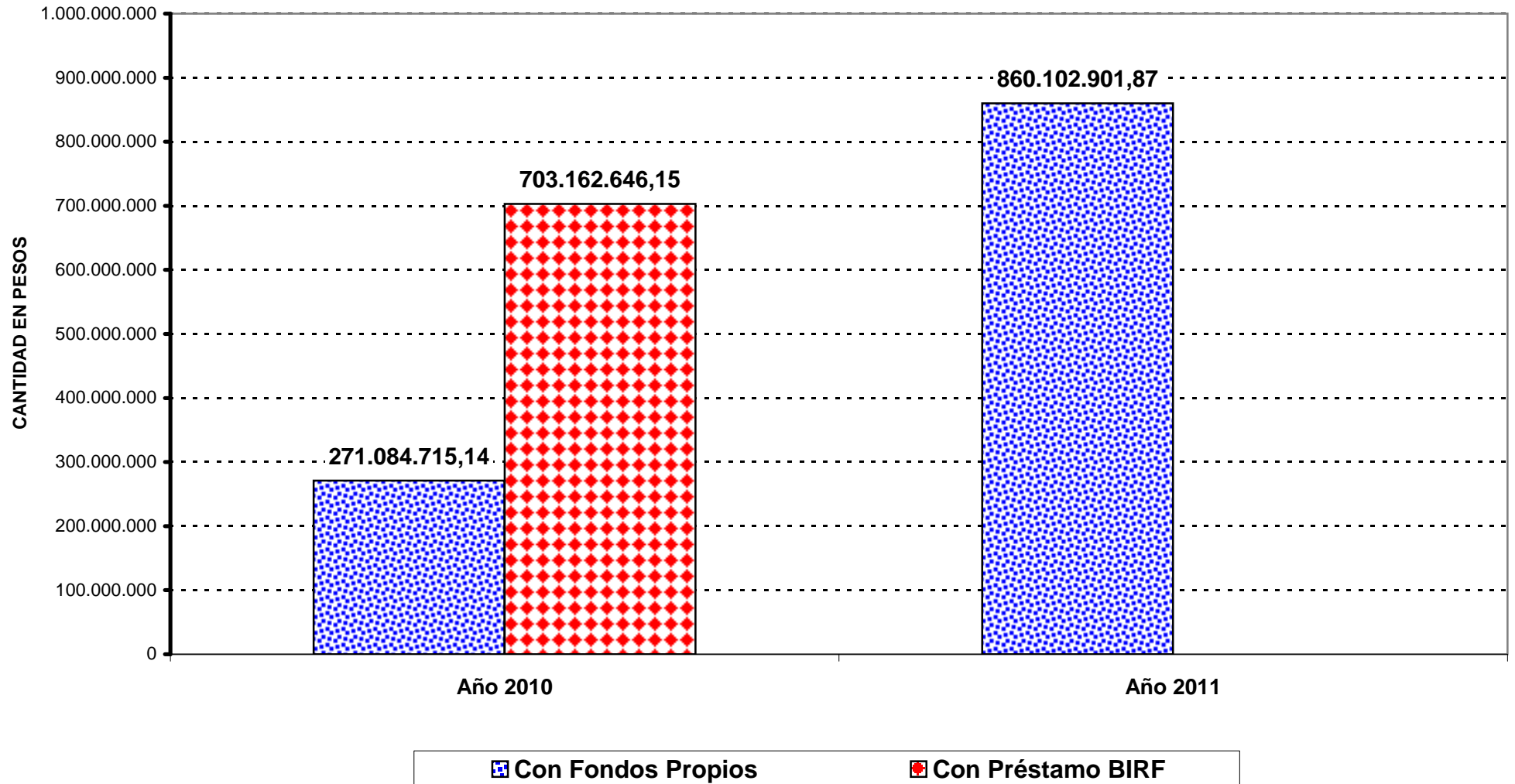

INDUSTRIAS PENITENCIARIAS

PROVINCIA DE SANTA FE
 INSTITUTO AUTARQUICO PROVINCIAL DE INDUSTRIAS PENITENCIARIAS - I.A.P.I.P.
 PRODUCCION ANUAL POR DEPARTAMENTO
 Período 1980 - 1990

CONCEPTO	1980	1981	1982	1983	1984	1985	1986	1987	1988	1989	1990
Fabricación de Bloques (1)	98.722	99.086	97.156	104.322	86.786	110.500	104.256	81.946	65.181	57.169	36.354
Carpintería (2)	1.649	1.478	1.091	894	860	760	1.224	1.895	1.077	1.015	829
Escobería (3)	5.346	5.706	4.875	3.354	4.447	4.636	5.182	5.368	5.459	5.588	5.300
Herrería (4)	1.833	1.001	688	1.640	495	800	584	1.235	1.825	902	937
Talabartería - Marroquinería (5)	582	603	678	334	234	388	304	263	291	307	103
Confección textil (6)	1.570	620	1.168	580	988	450	480	155	265	175	1.560
Zapatería (7)	230	540	599	1.133	598	288	307	702	509	236	560
Fábrica de Mosaicos (8)											
Mosaicos	3.805	4.240	3.354	3.808	3.360	3.411	4.377	4.368	2.925	1.852	1.347
Losetas			625	345	435	1.773	1.883	3.849	4.074	2.987	378
Metros zócalos	955	1.590	1.663	1.438	578	1.105	954	519	286	126	121
Juegos Graníticos	45	55	40	20	35	28	46	41	35		20
Juegos asador											
Fogones											
Otros prod. mat. granítico											
Producción de Huerta y Granja											
Plantines Florales											
Panadería (9)											
Cámara de Red Cloacal											

FUENTE: Elaboración propia en base a información suministrada por el I.A.P.I.P.

NOTAS:

- (1) Fábrica de Bloques, Coronda y Santa Fe. Bloques Chicos, Grandes y "U" en unidades.
- (2) Cantidad de muebles varios elaborados para entes públicos y particulares.
- (3) Comprende producción de escobas varias en unidades.
- (4) Variedad de faroles, herrajes, puertas, portones, rejas ,etc., para entes públicos y particulares en unidades.
- (5) Productos de cuero y tapicería para entes públicos y particulares en unidades.
- (6) Producción de vestimenta, ropa blanca, banderas e insignias, colchones y otros para uso en entes públicos, en unidades.
- (7) Abarca la fabricación y compostura de borceguíes, mocasines y botas de niño, en pares. Taller cerrado por disposic.de Dirección en junio de 1996.
- (8) La producción descrita se consigna en metros cuadrados, metros lineales y en unidades.
- (9) Producción de pan en kilogramos, pan rallado, alfajores y facturas
- (10) Las cifras del año 2003 se repiten en 2004, para no alterar la continuidad de la serie, ya que el ente no emitió datos.

DIRECCION GENERAL DE PROGRAMACION Y ESTADISTICA HACENDAL.

PROVINCIA DE SANTA FE
 INSTITUTO AUTARQUICO PROVINCIAL DE INDUSTRIAS PENITENCIARIAS - I.A.P.I.P.
 PRODUCCION ANUAL POR DEPARTAMENTO
 Período 1991 - 2001

CONCEPTO	1991	1992	1993	1994	1995	1996	1997	1998	1999	2000	2001
Fabricación de Bloques (1)	39.621	47.586	50.620	52.091	70.435	85.649	53.189	51.442	29.029	25.526	14.058
Carpintería (2)	816	2.466	3.803	3.451	2.502	5.075	4.346	3.581	2.613	11.331	2.920
Escobería (3)	5.344	4.498	4.461	5.171	5.407	6.239	5.434	6.558	3.452	2.448	4.222
Herrería (4)	955	3.375	3.190	1.380	1.721	3.528	1.379	1.289	904	648	766
Talabartería - Marroquinería (5)	97	566	333	398	106	130					
Confección textil (6)	870	596	709	310	185	413	952	669	438	718	1.247
Zapatería (7)	262	230	305	120	150	30					
Fábrica de Mosaicos (8)											
Mosaicos	1.223	304	1.418	1.735	1.237	5.362	18.476	21.076	16.557	19.482	25.004
Losetas	8.725	8.043	4.134	8.200	2.615	3.637	6.405	6.651	8.404	5.155	4.761
Metros zócalos		25	327	819	237	1.107	1.925	1.658	1.121	1.451	416
Juegos Graníticos	20	9	28	11	6	20	61	39	60	18	315
Juegos asador			2	25			288				
Fogones					36	54	72	101	107	61	62
Otros prod. mat. granítico						96			1	17	20
Producción de Huerta y Granja											
Plantines Florales											
Panadería (9)											
Cámara de Red Cloacal											

FUENTE: Elaboración propia en base a información suministrada por el I.A.P.I.P.

NOTAS:

- (1) Fábrica de Bloques, Coronda y Santa Fe. Bloques Chicos, Grandes y "U" en unidades.
- (2) Cantidad de muebles varios elaborados para entes públicos y particulares.
- (3) Comprende producción de escobas varias en unidades.
- (4) Variedad de faroles, herrajes, puertas, portones, rejas ,etc., para entes públicos y particulares en unidades.
- (5) Productos de cuero y tapicería para entes públicos y particulares en unidades.
- (6) Producción de vestimenta, ropa blanca, banderas e insignias, colchones y otros para uso en entes públicos, en unidades.
- (7) Abarca la fabricación y compostura de borceguíes, mocasines y botas de niño, en pares. Taller cerrado por disposic.de Dirección en junio de 1996.
- (8) La producción descrita se consigna en metros cuadrados, metros lineales y en unidades.
- (9) Producción de pan en kilogramos, pan rallado, alfajores y facturas
- (10) Las cifras del año 2003 se repiten en 2004, para no alterar la continuidad de la serie, ya que el ente no emitió datos.

PROVINCIA DE SANTA FE
 INSTITUTO AUTARQUICO PROVINCIAL DE INDUSTRIAS PENITENCIARIAS - I.A.P.I.P.
 PRODUCCION ANUAL POR DEPARTAMENTO
 Período 2002 - 2011

CONCEPTO	2002	2003	2004	2005	2006	2007	2008	2009	2010	2011
Fabricación de Bloques (1)	8.105	6.496	6.496	1	3.450	3.000	1.630	700	4.652	5.000
Carpintería (2)	1.402	3.489	3.489	877	15.593	5.340	3.779	2.309	6.312	3.268
Escobería (3)	1.618	1.266	1.266	258	1.752	168	106		165	8
Herrería (4)	427	270	270	140	318	77	92	25	96	19
Talabartería - Marroquinería (5)				38					39	
Confección textil (6)	257	310	310	505	418		4	18.218	15.767	16.114
Zapatería (7)				9					1	
Fábrica de Mosaicos (8)										
Mosaicos	13.218	16.902	16.902	1.255	12.869	1.920	1.612	140	3.338	2.062
Losetas	1.676	1.254	1.254	625	1.095	900	670	163	938	334
Metros zócalos	155	90	90	579	697				32	6
Juegos Graníticos	8	2	2		9	12		20		
Juegos asador	70	45	45	17	1		15	44	61	27
Fogones	19	12	12	3	16	10	2	2	6	2
Otros prod. mat. granítico	20			2	1			1	12	
Producción de Huerta y Granja					3.765	11.500	60.000	147	69.668	78.548
Plantines Florales					7.430	3.000	200			
Panadería (9)	109.201	299.659	299.659		319.353	491.500	451.430	3.879	693.104	611.658
Cámara de Red Cloacal		10	10	2	41					

FUENTE: Elaboración propia en base a información suministrada por el I.A.P.I.P.

NOTAS:

- (1) Fábrica de Bloques, Coronda y Santa Fe. Bloques Chicos, Grandes y "U" en unidades.
- (2) Cantidad de muebles varios elaborados para entes públicos y particulares.
- (3) Comprende producción de escobas varias en unidades.
- (4) Variedad de faroles, herrajes, puertas, portones, rejas ,etc., para entes públicos y particulares en unidades.
- (5) Productos de cuero y tapicería para entes públicos y particulares en unidades.
- (6) Producción de vestimenta, ropa blanca, banderas e insignias, colchones y otros para uso en entes públicos, en unidades.
- (7) Abarca la fabricación y compostura de borceguíes, mocasines y botas de niño, en pares. Taller cerrado por disposic.de Dirección en junio de 1996.
- (8) La producción descripta se consigna en metros cuadrados, metros lineales y en unidades.
- (9) Producción de pan en kilogramos, pan rallado, alfajores y facturas
- (10) Las cifras del año 2003 se repiten en 2004, para no alterar la continuidad de la serie, ya que el ente no emitió datos.

DIRECCION GENERAL DE PROGRAMACION Y ESTADISTICA HACENDAL.

SERVICIO PENITENCIARIO

DIRECCION GENERAL DE SERVICIOS PENITENCIARIOS DE LA PROVINCIA

DETERMINACION DEL COSTO UNITARIO POR INTERNO

Para la determinación del costo unitario por interno se relacionó la población total del servicio penitenciario con las erogaciones anuales presupuestadas y efectivamente erogadas.

La población carcelaria tiene su máxima expresión durante el año 2003 con un total de 2.700 internos y en el año 2011 la población de internos fue de 2.613.

Con relación al costo unitario anual presupuestado el máximo valor se encuentra en el ejercicio 2011 de \$106.870,38 y le sigue el año 2010 con un valor de \$84.914,34. Considerando el costo unitario anual ejecutado, alcanza en el año 2011 la cifra máxima de \$105.337,37 y en el año 2010 el valor fue de \$82.653,03.

Con referencia a los costos unitarios diarios presupuestados los máximos valores corresponden a los ejercicios 1986,2010 y 2011 con un costo de \$216,76, \$232,64 y \$292,80 respectivamente, y con respecto a los costos unitario diarios ejecutados los mayores valores corresponden al período que va de 1984 a 1987 y luego en el período 2008 - 2011. Se puede observar que los mismos han tenido un monto fluctuante de ascensos y descensos a lo largo del período, verificándose que las cifras del costo unitario diario ejecutado que corresponde al año 2011 supera a la del ejercicio 2010 en más de un 27%.

RELACION ENTRE EL PERSONAL AFECTADO AL SERVICIO PENITENCIARIO Y LA POBLACION ALOJADA EN ESTABLECIMIENTOS CARCELARIOS PROVINCIALES

El personal del Servicio Penitenciario presenta un paulatino incremento hasta el año 1989. A partir de 1990 se produce un decrecimiento hasta el año 1996 comenzando en 1997 un nuevo aumento en la planta afectada especialmente en el personal subalterno para llegar en el año 2011 con un personal compuesto por 534 personas de nivel superior y 1.896 de subalternos. Los menores números de personas en la serie se verifican en el ejercicio 1980/82 y los más altos corresponden al período 2008 - 2011 con un total para este último año de 2.430 personas. El incremento producido en el último año fue de 188,94% con respecto al inicio

de la serie. Considerando la composición interna del personal afectado al Servicio Penitenciario en este período se ha incrementado entre los extremos de la serie un 258% el tramo correspondiente al personal superior, mientras que el personal subalterno lo hizo en un 174%.

La población total del Servicio Penitenciario muestra una fluctuación a lo largo de la serie que comienza con una cantidad elevada en los años 1982 y 1983 para ir disminuyendo en los próximos cinco años y elevarse nuevamente a partir del año 1989, llegando a un total entre procesados y condenados de 2.613 en el año 2011.

PROVINCIA DE SANTA FE
DIRECCION GENERAL DE SERVICIOS PENITENCIARIOS DE LA PROVINCIA
PROMEDIO ANUAL DE INTERNOS CONDENADOS Y PROCESADOS ALOJADOS
EN UNIDADES DEPENDIENTES DEL SERVICIO PENITENCIARIO
Período 1982 - 2011

AÑO	PROMEDIO ANUAL DE INTERNOS			EVOLUCION			COMPOSICION DE LA POBLACION TOTAL		
	CONDENADOS	PROCESADOS	POBL.TOTAL	CONDENADOS	PROCESADOS	POBL.TOTAL	CONDENADOS	PROCESADOS	POBL.TOTAL
1982	961	744	1.705	100,00	100,00	100,00	56,36	43,64	100,00
1983	848	655	1.503	88,24	88,04	88,15	56,42	43,58	100,00
1984	502	401	903	52,24	53,90	52,96	55,59	44,41	100,00
1985	293	434	727	30,49	58,33	42,64	40,30	59,70	100,00
1986	340	492	832	35,38	66,13	48,80	40,87	59,13	100,00
1987	470	424	894	48,91	56,99	52,43	52,57	47,43	100,00
1988	552	422	974	57,44	56,72	57,13	56,67	43,33	100,00
1989	598	537	1.135	62,23	72,18	66,57	52,69	47,31	100,00
1990	617	562	1.179	64,20	75,54	69,15	52,33	47,67	100,00
1991	639	543	1.182	66,49	72,98	69,33	54,06	45,94	100,00
1992	650	618	1.268	67,64	83,06	74,37	51,26	48,74	100,00
1993	570	602	1.172	59,31	80,91	68,74	48,63	51,37	100,00
1994	588	657	1.245	61,19	88,31	73,02	47,23	52,77	100,00
1995	635	712	1.347	66,08	95,70	79,00	47,14	52,86	100,00
1996	692	693	1.385	72,01	93,15	81,23	49,96	50,04	100,00
1997	830	716	1.546	86,37	96,24	90,67	53,69	46,31	100,00
1998	980	788	1.768	101,98	105,91	103,70	55,43	44,57	100,00
1999	1.031	823	1.854	107,28	110,62	108,74	55,61	44,39	100,00
2000	1.061	780	1.859	110,41	104,84	109,03	57,07	41,96	100,00
2001	1.038	1.139	2.197	108,01	153,09	128,86	47,25	51,84	100,00
2002	1.273	1.055	2.328	132,47	141,80	136,54	54,68	45,32	100,00
2003	1.326	1.374	2.700	137,98	184,68	158,36	49,11	50,89	100,00
2004	1.512	966	2.478	157,34	129,84	145,34	61,02	38,98	100,00
2005	1.476	743	2.219	153,59	99,87	130,15	66,52	33,48	100,00
2006	1.455	704	2.159	151,40	94,62	126,63	67,39	32,61	100,00
2007	1.394	785	2.179	145,06	105,51	127,80	63,97	36,03	100,00
2008	1.416	879	2.295	147,35	118,15	134,60	61,70	38,30	100,00
2009	1.492	1029	2.521	155,25	138,31	147,86	59,18	40,82	100,00
2010	1.684	886	2.570	175,23	119,09	150,73	65,53	34,47	100,00
2011	1.822	791	2.613	189,59	106,32	153,26	69,73	30,27	100,00

FUENTE: Elaboración propia en base a datos suministrados por la Dirección General de Servicios Penitenciarios.

NOTAS: Año base para el cálculo de la evolución = 1982.

Se incluyen en el total de la población carcelaria a partir del año 2000: Inimputables o pacientes y menores.

DIRECCION GENERAL DE PROGRAMACION Y ESTADISTICA HACENDAL.

PROVINCIA DE SANTA FE
DIRECCION GENERAL DE SERVICIOS PENITENCIARIOS DE LA PROVINCIA
PERSONAL AFECTADO AL SERVICIO PENITENCIARIO DE LA PROVINCIA
 Período 1980 - 2011

AÑO	PERSONAL AFECTADO			EVOLUCION		
	PERSONAL SUPERIOR	PERSONAL SUBALTERNO	TOTAL	PERSONAL SUPERIOR	PERSONAL SUBALTERNO	TOTAL
1980	149	692	841	100,00	100,00	100,00
1981	149	692	841	100,00	100,00	100,00
1982	149	692	841	100,00	100,00	100,00
1983	164	707	871	110,07	102,17	103,57
1984	164	707	871	110,07	102,17	103,57
1985	164	707	871	110,07	102,17	103,57
1986	170	742	912	114,09	107,23	108,44
1987	170	742	912	114,09	107,23	108,44
1988	170	741	911	114,09	107,08	108,32
1989	172	861	1.033	115,44	124,42	122,83
1990	164	814	978	110,07	117,63	116,29
1991	179	799	978	120,13	115,46	116,29
1992	176	767	943	118,12	110,84	112,13
1993	184	759	943	123,49	109,68	112,13
1994	204	739	943	136,91	106,79	112,13
1995	212	731	943	142,28	105,64	112,13
1996	200	649	849	134,23	93,79	100,95
1997	201	718	919	134,90	103,76	109,27
1998	203	772	975	136,24	111,56	115,93
1999	224	765	989	150,34	110,55	117,60
2000	240	920	1.160	161,07	132,95	137,93
2001	229	1.016	1.245	153,69	146,82	148,04
2002	226	1.045	1.271	151,68	151,01	151,13
2003	255	1.223	1.478	171,14	176,73	175,74
2004	276	1.255	1.531	185,23	181,36	182,05
2005	339	1.340	1.679	227,52	193,64	199,64
2006	402	1.586	1.988	269,80	229,19	236,39
2007	251	1.772	2.023	168,46	256,07	240,55
2008	429	1.705	2.134	287,92	246,39	253,75
2009	502	1.672	2.174	336,91	241,62	258,50
2010	542	1.847	2.389	363,76	266,91	284,07
2011	534	1.896	2.430	358,39	273,99	288,94

FUENTE: Datos suministrados por la Dirección General de Servicios Penitenciarios de la Provincia.

NOTA: Año base para el cálculo de la evolución: 1980.

DIRECCION GENERAL DE PROGRAMACION Y ESTADISTICA HACENDAL.

PROVINCIA DE SANTA FE
 DIRECCION GENERAL DE SERVICIOS PENITENCIARIOS
 PERSONAL AFECTADO AL SERVICIO PENITENCIARIO Y POBLACION ALOJADA
 EN ESTABLECIMIENTOS CARCELARIOS PROVINCIALES
 PERIODO 1982 - 2011

CANTIDAD

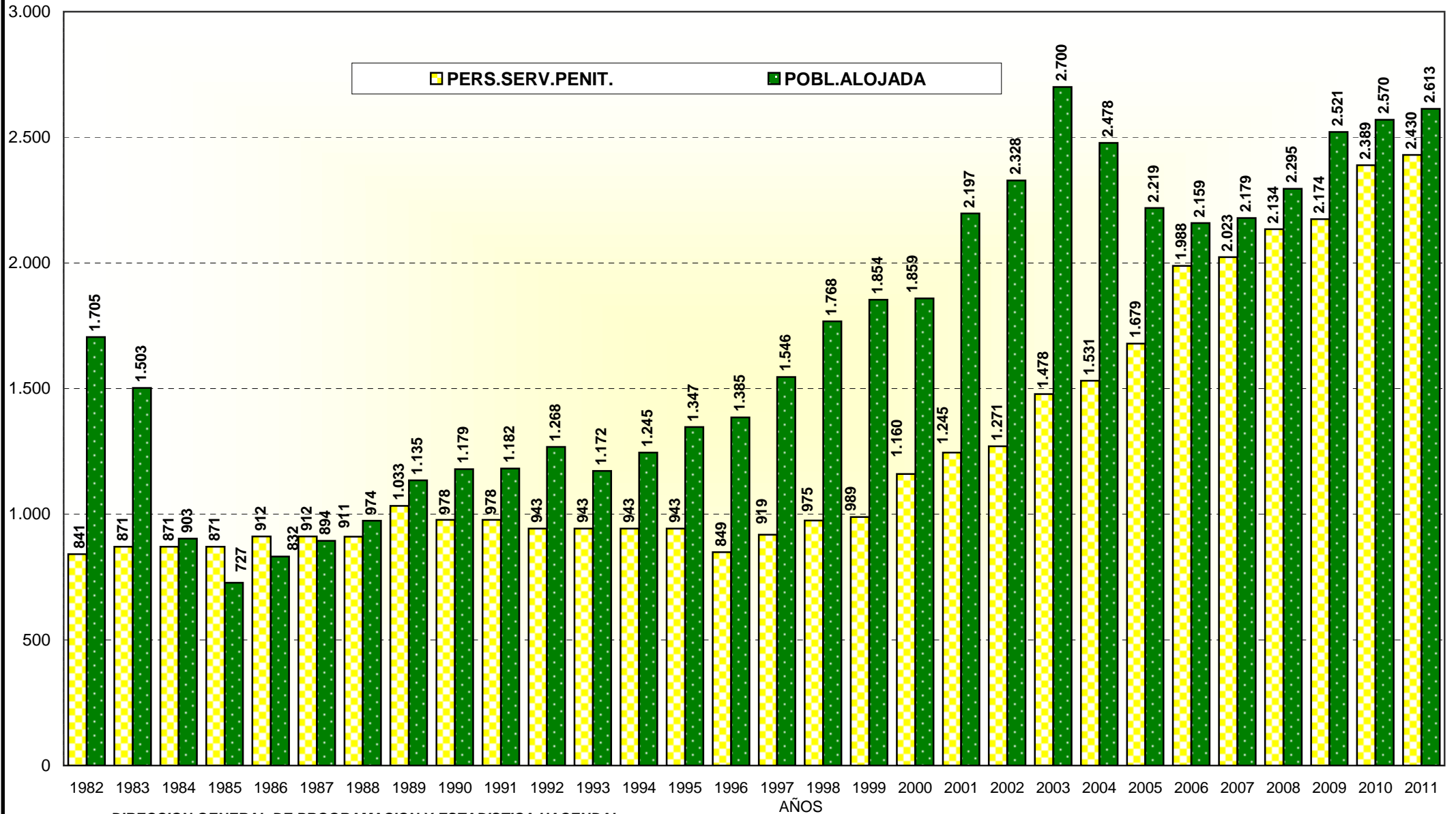

PROVINCIA DE SANTA FE
DIRECCION GENERAL DE SERVICIOS PENITENCIARIOS DE LA PROVINCIA
DETERMINACION DEL COSTO UNITARIO POR INTERNO
PERIODO 1982 - 2011

AÑO	POBLAC. TOTAL ESTABL. DEL SERV.PENITENC. (A)	EROGACIONES S/ PRESUPUESTO PROVINCIAL (B)	EROGACIONES S/ ESTADO DE EJEC. PRESUPUESTARIA (C)	COSTO UNITARIO ANUAL PRESUPUESTADO (B)/(A)	COSTO UNITARIO ANUAL EJECUTADO (C)/(A)	COSTO UNITARIO DIARIO PRESUPUESTADO	COSTO UNITARIO DIARIO EJECUTADO
1982	1.705	30.834.024	43.830.393	18.084,47	25.706,98	49,55	70,43
1983	1.503	25.727.012	54.475.349	17.117,11	36.244,41	46,90	99,30
1984	903	21.172.177	56.012.070	23.446,49	62.028,87	64,24	169,94
1985	727	24.562.817	52.563.580	33.786,54	72.302,04	92,57	198,09
1986	832	65.825.690	60.667.331	79.117,42	72.917,47	216,76	199,77
1987	894	40.734.606	65.882.423	45.564,44	73.693,99	124,83	201,90
1988	974	27.683.329	59.572.305	28.422,31	61.162,53	77,87	167,57
1989	1.135	15.164.630	49.416.035	13.360,91	43.538,36	36,61	119,28
1990	1.179	11.251.982	41.011.270	9.543,67	34.784,79	26,15	95,30
1991	1.182	32.293.827	51.281.855	27.321,34	43.385,66	74,85	118,86
1992	1.268	67.382.378	64.450.865	53.140,68	50.828,76	145,59	139,26
1993	1.172	69.813.170	62.738.242	59.567,55	53.530,92	163,20	146,66
1994	1.245	72.857.906	64.654.828	58.520,41	51.931,59	160,33	142,28
1995	1.347	67.687.270	59.757.295	50.250,39	44.363,25	137,67	121,54
1996	1.385	59.190.215	56.630.340	42.736,62	40.888,33	117,09	112,02
1997	1.546	62.003.262	62.228.896	40.105,60	40.251,55	109,88	110,28
1998	1.768	66.163.721	67.104.060	37.422,92	37.954,79	102,53	103,99
1999	1.854	75.031.975	70.531.527	40.470,32	38.042,89	110,88	104,23
2000	1.859	85.187.952	75.721.585	45.824,61	40.732,43	125,55	111,60
2001	2.197	103.682.722	82.556.867	47.192,86	37.577,09	129,30	102,95
2002	2.328	52.835.453	60.898.729	22.695,64	26.159,25	62,18	71,67
2003	2.700	61.578.713	60.271.257	22.806,93	22.322,69	62,48	61,16
2004	2.478	71.636.818	67.836.738	28.909,13	27.375,60	79,20	75,00
2005	2.219	90.739.894	83.396.600	40.892,25	37.582,97	112,03	102,97
2006	2.159	111.914.524	108.646.508	51.836,28	50.322,61	142,02	137,87
2007	2.179	122.612.650	120.450.194	56.270,15	55.277,74	154,16	151,45
2008	2.295	158.260.763	154.472.862	68.958,94	67.308,44	188,93	184,41
2009	2.521	186.406.238	183.019.287	73.941,39	72.597,89	202,58	198,90
2010	2.570	218.229.844	212.418.280	84.914,34	82.653,03	232,64	226,45
2011	2.613	279.252.296	275.246.546	106.870,38	105.337,37	292,80	288,60

FUENTE: Elaboración propia en base a datos suministrados por Dirección General de Servicios Penitenciarios, Dirección General de Finanzas y Contaduría General de la Provincia
NOTA: Cifras actualizadas a diciembre de 2011, mediante la utilización del Índice de Precios Mixtos.

PROVINCIA DE SANTA FE
DIRECCION GENERAL DE SERVICIOS PENITENCIARIOS
COSTO UNITARIO DIARIO POR INTERNO
PERIODO 1982 - 2011

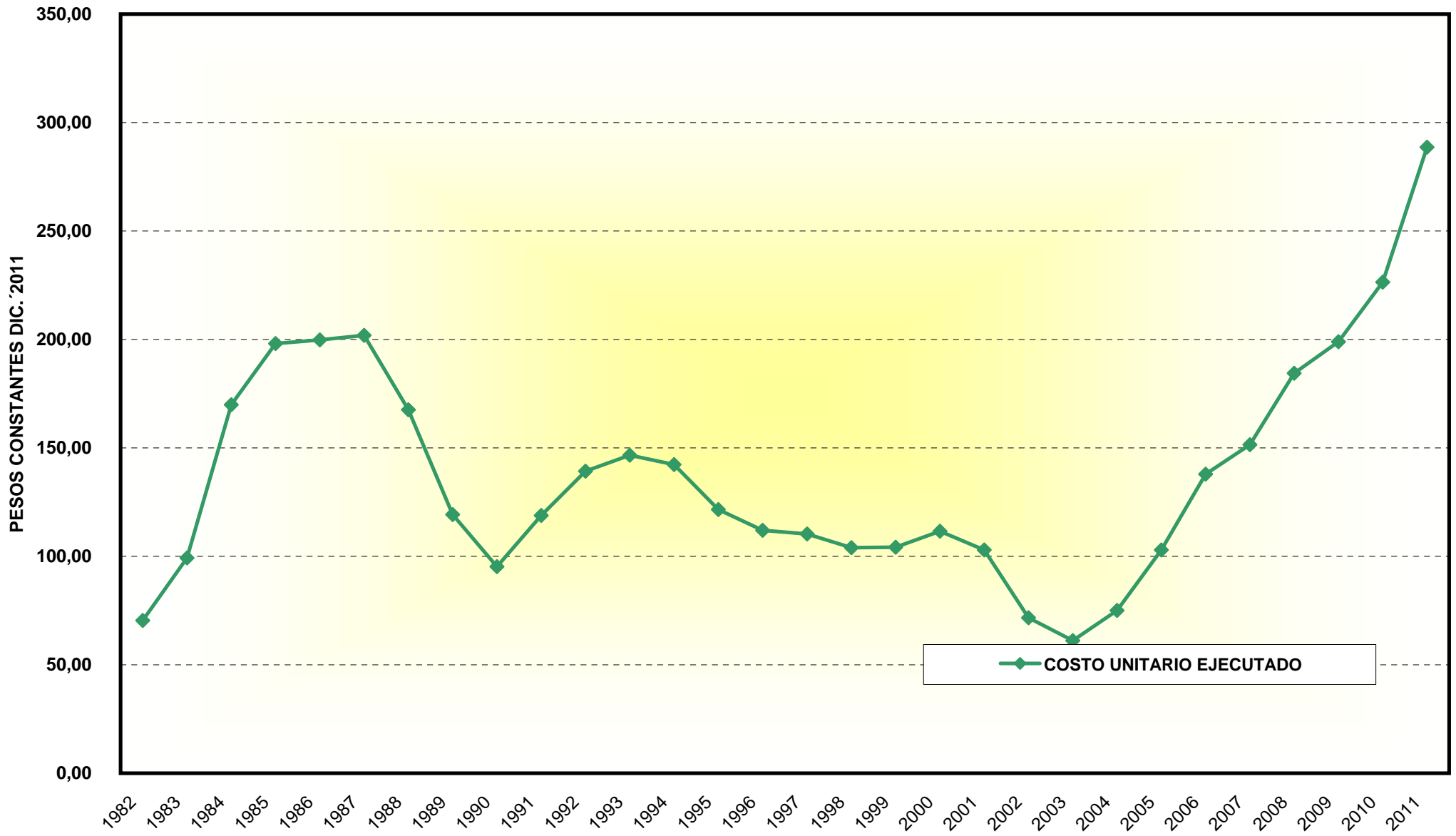

SECTOR ELECTRICO

REPUBLICA ARGENTINA
Balance Eléctrico Provincial - AÑO 2004

JURISDICCION	DEMANDA TOTAL DEL MEM	DEMANDA TOTAL DEL MEMSP	ENERGIA ELECTRICA PROVENIENTE DE			INTERCAMBIOS PROVINCIALES		(1)	(2)	[(1)-(2)]/(1)
			GENERACION AISLADA	Interconectada No Despachada Por CAMMESA	RECIBIDO DE AUTOPROD.	COMPRAS	VENTAS	TOTAL	A USUARIO FINAL	PERDIDAS
			MWh	MWh	MWh	MWh	MWh	MWh	MWh	MWh
CAPITAL FEDERAL Y GBA	33.177.932					30,697	4,995	33.203.634	30.171.134	12,17%
BUENOS AIRES	11.361.256	928		10,234	6	7,884	30,697	11.349.611	10.326.816	9,01%
CATAMARCA	1.422.418		2,567			4,179		1.429.165	1.259.339	11,88%
CHACO	1.191.676		6,846			309	7,858	1.190.973	909,158	23,66%
CHUBUT		3.910.350	36,023	53,115	8			3.972.012	3.817.573	4,55%
CORDOBA	6.350.443				126,931	7,056	11,489	6.472.941	4.566.304	29,46%
CORRIENTES	1.456.930		3,289	563		6,234		1.467.016	895,795	38,94%
ENTRE RIOS	2.004.849						5,908	1.998.941	1.670.306	16,44%
FORMOSA	554,816		2,492		240		309	557,239	366,928	34,15%
JUJUY	553,082		39,9	58,854				651,836	611,041	6,26%
LA PAMPA	480,631		4,294	43,363	839	24,893	22,271	531,749	416,536	21,67%
LA RIOJA	756,344		60				643	755,762	683,456	9,57%
MENDOZA	4.065.897		6,126	54,782	1	125,906		4.252.712	3.898.728	8,32%
MISIONES	894,385		18	319,062	47,765		326	1.260.904	929,459	26,29%
NEUQUEN	1.900.773		22,084	747	11,236	3,524	125,906	1.812.458	1.753.432	3,26%
RIO NEGRO	1.084.402	123,962	22,429	72,148	209		28,417	1.274.734	1.184.130	7,11%
SALTA	1.016.965		14,236	43,034	901		836	1.074.300	953,451	11,25%
SAN JUAN	1.392.843		14,765					1.407.608	1.270.846	9,72%
SAN LUIS	1.016.028					13,647		1.029.675	908,019	11,81%
SANTA CRUZ		473,866	211,113	5,224	4,682			693,959	646,465	6,97%
SANTA FE	8.728.113			263	2,066		4,663	8.725.780	6.729.121	22,88%
SANTIAGO DEL ESTERO	625,032		576	2,274		31,274	3,537	655,62	534,199	18,52%
TIERRA DEL FUEGO			288,324		775			289,099	258,515	10,58%
TUCUMAN	1.787.099		11,249		1,035	836	8,586	1.791.632	1.588.092	11,36%
TOTAL	81.821.914	4.509.106	686,391	663,664	196,694	256,439	256,44	87.877.769	76.348.843	13,12%

Los datos de Jujuy, tienen incorporado el valor de la Empresa de Mercados Dispersos.

Fuente: Secretaría de Energía, Dirección Nacional de Prospectiva -Informe del Sector Eléctrico 2004.

DIRECCION GENERAL DE PROGRAMACION Y ESTADISTICA HACENDAL.

DEMANDAS NETAS EN LOS MERCADOS MAYORISTAS

DEMANDA NETA DE ENERGIA DEL MEM

AÑO 2004	DISTRIBUIDORA	COOPERATIVA DISTRIBUIDORA	GUME	GUMA	GUPA	AUTOG.	TOTAL
	MWh	MWh (*)	MWh	MWh	MWh	MWh	MWh
Buenos Aires	4.721.088	2.535.979	139,28	3.806.543	2,397	159,931	11.365.218
Capital y GBA	29.469.597		1.173.726	3.695.905	568	4,458	34.344.254
Catamarca	510,982		42,084	867,545	1,806		1.422.417
Córdoba	5.935.876		34,571	379,996			6.350.443
Corrientes	1.289.328		37,685	129,917			1.456.930
Chaco	1.165.060		1,58	25,036			1.191.676
Entre Ríos	1.488.367	349,766	23,155	143,561			2.004.849
Formosa	528,482		26,334				554,816
Jujuy	400,017		2,243	45,331		105,49	553,081
La Pampa	479,295		1,209		127		480,631
La Rioja	609,494		43,037	103,813			756,344
Mendoza	2.909.535	262,011	32,372	861,98			4.065.898
Misiones	894,385						894,385
Neuquén	672,987	167,956	35,192	910,216		114,422	1.900.773
Río Negro	728,897		27,902	315,367		12,237	1.084.403
Salta	967,955		31,967	17,013	30		1.016.965
San Juan	811,893	39,542	153,712	387,378	317		1.392.842
San Luis	796,559		121,383	98,086			1.016.028
Santa Fe	6.346.977		68,41	2.297.499	597	14,629	8.728.112
Sgo del Estero	580,733		25,484	18,686	129		625,032
Tucumán	1.534.146		10,866	241,879	208		1.787.099
TOTAL MEM	62.841.653	3.355.254	2.032.192	14.345.751	6,179	411,167	82.992.196

(*) Cooperativas que operan como Agentes Distribuidores del MEM

En el área de EDEN se ha incluido en las Cooperativas Distribuidoras, la DIME Piedritas.(Distribuidor menor)

Fuente: Secretaría de Energía, Dirección Nacional de Prospectiva - Informe del Sector Eléctrico 2004.

DIRECCION GENERAL DE PROGRAMACION Y ESTADISTICA HACENDAL.

**PARTICIPACIÓN DE LOS CONSUMOS EN LAS JURISDICIONES PROVINCIALES - TOTAL PAIS
VALORES EXPRESADOS EN MWH Y EN PORCIENTO - AÑO 2004**

JURISDICCION	DISTRIBUCION		COOPERATIVAS		GU MEM		TOTAL
	MWh	%	MWh	%	MWh	%	MWh
Capital Federal y GBA	25.284.544	83,8%		0,0%	4.886.590	16,2%	30.171.134
Buenos Aires	3.192.363	30,9%	3.026.303	29,3%	4.108.150	39,8%	10.326.816
Catamarca	347,902	27,6%		0,0%	911,436	72,4%	1.259.338
Chaco	864.870	95,1%	17,672	1,9%	26,616	2,9%	909,158
Chubut	11,243	0,3%	940,318	24,6%	2.866.012	75,1%	3.817.573
Córdoba	2.835.585	62,1%	1.316.153	28,8%	414,567	9,1%	4.566.304
Corrientes	711,226	79,4%	16,966	1,9%	167,602	18,7%	895,794
Entre Ríos	1.066.587	63,9%	437,003	26,2%	166,716	10,0%	1.670.306
Formosa	326,845	89,1%	15,024	4,1%	25,059	6,8%	366,928
Jujuy	458,086	75,0%		0,0%	153,065	25,0%	611,151
La Pampa	3,715	0,9%	411,485	98,8%	1,336	0,3%	416,536
La Rioja	536,605	78,5%		0,0%	146,850	21,5%	683,455
Mendoza	2.506.577	64,3%	509,732	13,1%	882.420	22,6%	3.898.729
Misiones	554,624	59,7%	374,835	40,3%		0,0%	929,459
Neuquén	493,871	28,2%	442,624	25,2%	816,937	46,6%	1.753.432
Río Negro	654,797	55,3%	173,827	14,7%	355,505	30,0%	1.184.129
Salta	904.440	94,9%		0,0%	49.010	5,1%	953.450
San Juan	697,14	54,9%	32,298	2,5%	541,407	42,6%	1.270.845
San Luis	688,551	75,8%		0,0%	219,469	24,2%	908.020
Santa Cruz	255,933	39,6%	19,664	3,0%	370,867	57,4%	646,464
Santa Fe	3.791.709	56,3%	556,276	8,3%	2.381.136	35,4%	6.729.121
Sgo del Estero	485,249	90,8%	4,651	0,9%	44.300	8,3%	534.200
Tierra del Fuego	117,917	45,6%	140,598	54,4%		0,0%	258,515
Tucumán	1.335.139	84,1%		0,0%	252,953	15,9%	1.588.092
TOTAL	48.125.518	63,0%	8.435.429	11,0%	19.788.003	25,9%	76.348.950

Fuente: Secretaría de Energía, Dirección Nacional de Prospectiva. Informe del Sector Eléctrico 2004.

DIRECCION GENERAL DE PROGRAMACION Y ESTADISTICA HACENDAL.

**GENERACION DE ENERGIA ELECTRICA ASOCIADA A REDES DE TRANSPORTE Y DISTRIBUCION - TOTAL PAIS
AÑO 2004 – EN MWh**

JURISDICCION	C.C	DI	EO	HI	NU	TG	TV	SOLAR	GENERACION BRUTA	AUTOG. MERCADO	IMPORTAC.	EXPORTAC.	BOMBEO	OFERTA DE GENERACION
BUENOS AIRES	3.848.013	166	10,067		2.903.329	953,905	3.246.809		10.962.289	20,353				10.982.642
CAP.FED	10.371.443						4.411.575		14.783.018					14.783.018
CATAMARCA		2,567							2,567					2,567
CORDOBA	409,931			600,658	4.965.274	194,74	1.056.655		7.227.258				123,234	7.104.024
CORRIENTES		3,852		6.074.431		28			6.078.311		6.927.964	3,569		13.002.706
CHACO		6,846							6,846					6,846
CHUBUT	438,215	33,207	53,115	3.326.939		345,434			4.196.910					4.196.910
ENTRE RIOS				2.868.542					2.868.542		260,135	2.281.020		847,657
FORMOSA		2,492							2,492		283,244			285,736
G.B.A.	9.321.359					869,311			10.190.670	22,673				10.213.343
JUJUY		13,867		105,349		11,38		70	130,666	24.360				155,026
LA PAMPA		4,294	3,353	265,636					273,283					273,283
LA RIOJA		60				10,551			10,611					10,611
MENDOZA	2.145.201	6,126		2.381.499		347,993	91,619		4.972.438				19,212	4.953.226
MISIONES		85		318,555		439			319,079		140,201	1		459,279
NEUQUEN	4.769.716	22,146	686	12.370.756		1.199.117			18.362.420	227.950				18.590.370
RIO NEGRO		14,616		1.220.212		12,865			1.247.693	26.010				1.273.703
SALTA	1.858.708	12,446		226,853		1,55	1.409.336		3.508.893			1.858.624		1.650.269
SAN JUAN		14,765		401,719		4,7			421,183					421,183
SANTA CRUZ		81,478	5,224			345,689			432,392	383.185				815,577
SANTA FE		205				59	82,378		82,642					82,642
Sgo del ESTERO		2,85		131,934		2,777			137,562					137,562
T. DEL FUEGO		3,38				284,944			288,324					288,324
TUCUMAN	4.662.484	11,249		152,033		47,497			4.873.262					4.873.262
TOTAL	37.825.071	236,697	72,446	30.445.116	7.868.603	4.632.978	10.298.372	70	91.379.353	704,531	7.611.544	4.143.214	142,446	95.409.768

Notas: En Neuquén la Generación de Capex ha sido ingresada en su totalidad como Generador.
La nomenclatura utilizada es la siguiente:

Tipos de generación	
CG	Ciclo combinado gas
CV	Ciclo combinado vapor
DI	Diesel
EO	Eólico
GT	Geotérmica
HB	Hidráulica de bombeo
HI	Hidráulica
NU	Nuclear
TG	Turbo Gas
TV	Turbo Vapor
SO	Solar

Fuente: Secretaría de Energía, Dirección Nacional de Prospectiva. Informe del Sector Eléctrico 2004.

DIRECCION GENERAL DE PROGRAMACION Y ESTADISTICA HACENDAL.

TOTAL PAIS – AÑO 2004

Cantidad de Usuarios

JURISDICCION	TOTAL	RESIDENCIAL	COMERCIAL	INDUSTRIAL	S.SANITARIOS	ALUMBRADO	RIEGO	OFICIAL	E. RURAL	OTROS	TRACCION
BS AS-Zona Atlantica	795,314	704,768	70,633	3,816	18	67	58	3,783	10,847	1,324	
BS AS-Zona Norte	619,784	515,354	69,406	4,276	57	151	139	4,718	24,875	809	
BS AS-Zona Sur	233,775	201,728	23,576	842	24	61	1	1,654	5,875	14	
C. FEDERAL-EDESUR	1.027.549	847,938	157.830	18,916	1	1		2,031			832
C. FEDERAL-EDENOR	479,326	427.840	36,225	6,001	1	1		450		8,803	5
CATAMARCA	91,356	79,415	8,422	830	5	29	82	1,862		711	
CHACO	220,175	185,473	19,732	2,842	30	28	2	3,205	6,645	2,218	
CHUBUT	130,537	112,970	13,778	717	14	29	2	1,675	1,274	78	
CORDOBA	994,141	847,221	104,084	5,317	97	199	174	11,435	23,958	1,656	
CORRIENTES	196,689	172,143	12,681	1,567	26	26	125	2,546	4,791	2,784	
ENTRE RIOS	356,807	293,551	34,653	2,574	7	36	61	7,082	18,074	769	
FORMOSA	102.720	43,216	7,611	573	2	28		1,564	4,614	45,112	
GBA -ZONA EDELAP	289,158	244,801	38,256	4,401		6		1,694			
GBA - ZONA EDESUR	1.110.884	996,704	102,353	6,956	12	12		4,582			265
GBA - ZONA EDENOR	1.932.211	1.681.017	166,013	64,932	13	20		4.600	7	15,598	11
JUJUY	128,701	98,606	8,766	85		11	279	2,226	18,674	54	
LA PAMPA	118,453	97,428	13,315	781	16	39	2	2,113	3,571	1,188	
LA RIOJA	82,611	70,678	9,448	642	4	18	294	1,527			
MENDOZA	462,899	376,213	34.040	20,342	25	29	8,257	3,168	20.800	18	7
MISIONES	211,213	184,573	14,324	3,881	18	22		2,384	5,945	66	
NEUQUEN	150,583	131,989	8,329	1,641	3	23	123	901		7,574	
RIO NEGRO	189,773	157,258	17,570	2,321	13	14	505	2,633	8,057	1,402	
SALTA	226,799	199,784	21,298	2,889	19	23	255	2,531			
SAN JUAN	166,827	151,582	6,801	6,438	13	19	439	1,535			
SAN LUIS	119,466	103,703	13,038	1,257		9		1,459			
SANTA CRUZ	68,679	59,803	7,416	317	19	21		862	40	201	
SANTA FE	1.021.360	850,111	102,254	21,721	27	304	335	8.420	29,072	9,116	
S. DEL ESTERO	164,418	141,678	18,669	1,496	41	27		2,101	406		
TIERRA DEL FUEGO	33,668	28.600	3,302	389		4		690		683	
TUCUMAN	340,157	303,784	35,772	584		17					
TOTAL PAIS	12.066.033	10.309.929	1.179.595	189,344	505	1,274	11,133	85,431	187,525	100,178	1.120

Pueden presentarse diferencias ya que el EPEN no ha discriminado usuarios por consumo.

Fuente: Secretaría de Energía, Dirección Nacional de Prospectiva. Informe del Sector Eléctrico 2004.

DIRECCION GENERAL DE PROGRAMACION Y ESTADISTICA HACENDAL.

TOTAL PAIS – AÑO 2004

Facturado a Usuario Final (MWh)

JURISDICCION	TOTAL	RESIDENCIAL	COMERCIAL	INDUSTRIAL	S.SANITARIOS	ALUMBRADO	RIEGO	OFICIAL	E. RURAL	OTROS	TRACCION
BS AS-Zona Altantica	2.988.938	874,374	645,372	1.103.855	30,945	154,341	2,812	119,332	47,041	10,866	
BS AS-Zona Norte	5.076.037	832.470	481,159	3.378.778	40,025	157,916	748	46,888	133,546	4,509	
BS AS-Zona Sur	2.261.841	287,739	151.600	1.695.059	4,362	45,068	4	53,493	24,198	318	
C. FEDERAL- EDESUR	7.019.775	2.310.674	3.049.747	770,764	113,175	144,012		433,977			197,428
C. FEDERAL- EDENOR	2.669.729	1.247.148	1.000.352	151,883	105,186	59,716		16,825		64,092	24,527
CATAMARCA	1.259.338	116,713	82.050	979,253	2,092	30.130	28,136	18,802			2,163
CHACO	909,158	470,133	153,852	124,527	37,364	58,702	1,887	38,773	14,581	9,338	
CHUBUT	3.817.573	234,066	105,578	3.376.123	29.500	45,163	412	22,752	2,976	1,003	
CORDOBA	4.566.305	1.205.990	725,886	2.114.514	16,222	199.510	19,208	120,096	152,281	12,598	
CORRIENTES	895,795	373,552	118,672	268,325	27,202	50,417	3,799	32,449	15,774	5,604	
ENTRE RIOS	1.670.307	582,730	263,164	516,305	9,423	96,719	7,148	114,283	59,860	20,675	
FORMOSA	366,928	128,553	81,583	18,211	7,359	30,079		22,552	10,311	68.280	
GBA -ZONA EDELAP	2.199.846	559,845	354,091	1.100.214	0	83,406		102,289			
GBA - ZONA EDESUR	6.274.542	2.415.450	1.122.193	1.923.069	191,716	303,535		130,347			188,233
GBA - ZONA EDENOR	12.007.241	4.478.423	2.244.801	4.039.841	117,245	585,972		42,179	47	332,219	166,513
JUJUY	611,151	190,730	117,439	182,149	0	31,224	27,478	17,017	43,934	1,179	
LA PAMPA	416,536	175,407	75,195	81,961	6,943	30,174	1,381	20.020	17,039	8,417	
LA RIOJA	683,456	181,806	108,766	198,359	30,782	22,447	119,172	22,124			
MENDOZA	3.898.728	752.300	451,118	2.040.139	27,201	166,143	363.290	42,465	48,984	366	6,722
MISIONES	929,458	372.250	107,511	315.210	41,095	52.240		29,452	9,294	2,407	
NEUQUEN	1.753.432	286,482	309,161	925,595	12,312	44,605	4,099	166,686		4,492	
RIO NEGRO	1.184.130	277,252	159,893	588,244	32,686	49,209	18,556	33.350	19.370	5,569	
SALTA	953,451	400,082	211,501	159,085	60,837	67,351	20,038	34,557			
SAN JUAN	1.270.846	380,385	103,186	645,166	20,634	45,411	37,484	38,579			
SAN LUIS	908,019	213,631	142,061	477,072	0	43,843		31,412			
SANTA CRUZ	646,465	118,199	258,504	160,475	20,482	26,576		17,486	150	44,593	
SANTA FE	6.729.121	1.341.476	1.030.050	3.734.451	10,505	188,488	95,962	128,845	130,699	68,644	
S. DEL ESTERO	534,199	284,888	142,271	40,122	12,736	27,268		22.350	4,564		
TIERRA DEL FUEGO	258,515	75,922	41,385	99,717		15.180		22,667		3,644	
TUCUMAN	1.588.092	602,318	297,509	606.360		81,904					
TOTAL PAIS	76.348.952	21.770.991	14.135.649	31.814.825	1.008.029	2.936.750	751,613	1.942.049	734,648	670,975	583,423
PORCENTUAL	100	28,52	18,51	41,67	1,32	3,85	0,98	2,54	0,96	0,88	0,76

Fuente: Secretaría de Energía, Dirección Nacional de Prospectiva - Informe del Sector Eléctrico 2004.

DIRECCION GENERAL DE PROGRAMACION Y ESTADISTICA HACENDAL.

JURISDICCION DE LA PROVINCIA DE SANTA FE – AÑO 2004

Cantidad de Usuarios

DEPARTAMENTO	TOTAL	RESIDENCIAL	COMERCIAL	INDUSTRIAL	S.SANITARIOS	ALUMBRADO	RIEGO	OFICIAL	E. RURAL	OTROS
9 de Julio	7,759	6,142	697	158		9	1	180	444	128
Belgrano	17,271	13,115	2,192	523	2	6	4	167	1,139	123
Caseros	32,745	26,677	3,713	510	3	14	13	309	1,193	313
Castellanos	62,664	49,428	6,656	1,194		37	21	712	3,811	805
Constitución	28,615	23,954	3,055	407	3	19	16	300	571	290
Garay	5,554	3,994	322	84		5	7	133	953	56
General López	73,899	59,788	8,712	2,054	9	25	6	733	2,062	510
General Obligado	42,944	35,846	2,859	1,306	2	24	33	534	1,810	530
Iriondo	25,790	20,495	2,685	887	2	12	11	294	1,170	234
La Capital	148,983	127,001	15,800	2,784		4	37	1,139	689	1,529
Las Colonias	41,199	29,527	3,452	1,855	1	29	18	496	5,272	549
Rosario	374,670	327,348	36,622	6,025	3	26	104	1,213	1,152	2,177
San Cristóbal	23,433	17,600	2,542	428		21	2	418	2,054	368
San Javier	8,198	6,105	618	175		4	14	176	1,009	97
San Jerónimo	28,643	23,583	2,342	1,037	1	12	11	402	987	268
San Justo	13,942	10,608	1,478	214		11	5	204	1,235	187
San Lorenzo	44,781	38,217	4,557	750	1	15	15	364	454	408
San Martín	27,405	20,101	2,846	1,081		18	7	390	2,607	355
Vera	12,793	10,582	1,075	208		13	10	256	460	189

Relaciones (sin GU MEM)			
MWh/km2	MWh/hab	MWhRes/hab	U.Res/hab
1,24	0,74	0,42	0,23
31,00	1,79	0,63	0,34
47,00	2,05	0,58	0,35
50,23	2,04	0,71	0,33
25,72	1,00	0,47	0,30
3,98	0,79	0,41	0,25
24,92	1,58	0,63	0,34
27,25	1,79	0,41	0,23
31,54	1,54	0,53	0,33
181,22	1,13	0,42	0,26
31,12	2,11	0,76	0,37
789,50	1,33	0,44	0,29
6,07	1,39	0,70	0,30
4,05	0,94	0,39	0,24
24,17	1,34	0,53	0,32
7,84	1,08	0,50	0,29
168,70	2,22	0,39	0,27
23,89	1,91	0,75	0,37
1,51	0,63	0,36	0,22

G.Usuario + Autog. MEM	Total	Residencial	Comercial	Industrial	S.Sanitarios	Alumbrado	Riego	Oficial	E. Rural	Otros
G.Usuario y Auto del MEM	72		31	41						

Empresa	Total	Residencial	Comercial	Industrial	S.Sanitarios	Alumbrado	Riego	Oficial	E. Rural	Otros
Cooperativas	124,038	96,442	12,054	4,263	27	42	71	1,026	9,623	490
Municipal	677	615	36	4		3	0	5	8	6
EPSF	896,573	753,054	90,133	17,413		259	264	7,389	19,441	8.620

USUARIOS	Total	Residencial	Comercial	Industrial	S.Sanitarios	Alumbrado	Riego	Oficial	E. Rural	Otros
TOTAL SANTA FE	1.021.360	850,111	102,254	21,721	27	304	335	8.420	29,072	9,116

Fuente: Secretaría de Energía, Dirección Nacional de Prospectiva -Informe del Sector Eléctrico 2004.

DIRECCION GENERAL DE PROGRAMACION Y ESTADISTICA HACENDAL.

JURISDICCION DE LA PROVINCIA DE SANTA FE – AÑO 2004

Facturado a Usuario Final (MWh)

DEPARTAMENTO	TOTAL	RESIDENCIAL	COMERCIAL	INDUSTRIAL	S.SANITARIOS	ALUMBRADO	RIEGO	OFICIAL	E. RURAL	OTROS
9 de Julio	20,956	9,833	3,276	2,190		1,998	384	1,017	1,996	261
Belgrano	73,976	22,747	10,618	29,914	539	3,863	654	1,474	3,198	967
Caseros	162,102	42,753	22,809	79,108	606	6,446	3,089	2,600	2,816	1,875
Castellanos	331,505	86,484	45,332	134,018		18,149	8,982	6,375	28,316	3,850
Constitución	82,961	36,845	15,872	12,588	167	7,687	3,019	3,091	1,927	1,765
Garay	15,794	6,033	1,232	3,030		819	1,802	625	2,107	145
General López	287,971	102,064	59,339	78,060	3,551	21,892	1,819	5,585	12,478	3,183
General Obligado	297,758	63,790	20,942	190,751	1,161	5,286	3,676	5,272	4,736	2,144
Iriondo	100,424	30,282	13,300	37,761	928	8,118	1,767	2,611	4,436	1,222
La Capital	553,635	201,284	117,882	144,455		14,067	21,401	33,618	2,943	17,985
Las Colonias	200,383	48,663	15,609	89,217	168	8,341	8,960	3,474	23,716	2,234
Rosario	1.492.164	492,605	442,607	400,081	1,767	54,766	24,488	47,621	2,882	25,347
San Cristóbal	90,106	30,274	11,897	21,571		7,282	325	2,42	15,174	1,164
San Javier	28,073	9,330	3,266	5,560		944	5,654	890	2,172	257
San Jeronimo	103,479	36,521	12,273	40,095	1,467	4,116	1,512	2,303	4,070	1,122
San Justo	43,723	16,734	7,520	11,698		1,504	710	1,486	3,532	539
San Lorenzo	314,955	53,641	61,098	174,941	151	12,170	5,193	3,772	1,915	2,075
San Martín	116,088	34,485	13,789	41,298		9,103	1,684	2,761	10,961	2,008
Vera	31,932	17,109	4,557	3,810		1,937	844	1,850	1,325	502
G.Usuario + Autog. MEM	Total	Residencial	Comercial	Industrial	S.Sanitarios	Alumbrado	Riego	Oficial	E. Rural	Otros
G.Usuario y Auto del MEM	2.381.136		146.830	2.234.306						
Empresa	Total	Residencial	Comercial	Industrial	S.Sanitarios	Alumbrado	Riego	Oficial	E. Rural	Otros
Cooperativas	554,551	173,006	81,038	197,556	10,505	37,546	548	6,955	43,664	3,731
Municipal	1,725	1,068	159	161		281	0	29	10	18
EPSF	3.791.709	1.167.402	802,022	1.302.428		150.660	95,414	121,861	87,026	64,895
FACTURADO TOTAL	Total	Residencial	Comercial	Industrial	S.Sanitarios	Alumbrado	Riego	Oficial	E. Rural	Otros
TOTAL SANTA FE	6.729.121	1.341.476	1.030.050	3.734.451	10,505	188,488	95,962	128,845	130,699	68,644

Fuente: Secretaría de Energía, Dirección Nacional de Prospectiva - Informe del Sector Eléctrico 2004.

DIRECCION GENERAL DE PROGRAMACION Y ESTADISTICA HACENDAL.

REPUBLICA ARGENTINA

Balance Eléctrico Provincial - Año 2005

JURISDICCION	DEMANDA TOTAL DEL MEM	DEMANDA TOTAL DEL MEMSP	ENERGIA ELECTRICA PROVENIENTE DE			INTERCAMBIOS PROVINCIALES		(1)	(2)	[(1)-(2)]/(1)	
			GENERACION AISLADA	Interconectada No Despachada Por CAMESA	RECIBIDO DE AUTOPROD.	COMPRAS	VENTAS	TOTAL	A USUARIO FINAL	PERDIDAS	
			MWh	MWh	MWh	MWh	MWh	MWh	MWh	MWh	%
CAPITAL FEDERAL Y GBA	36.157.315							5092	36.152.223	31.968.878	12,17%
BUENOS AIRES	12.166.707	13.998		10.366	6	30.549			12.221.626	11.280.818	7,70%
CATAMARCA	1.517.917		2.796			4.073			1.524.786	1.348.269	11,58%
CHACO	1.292.006		7.216			316	15317		1.284.221	988.583	23,02%
CHUBUT		3.945.621	31.263	52.755	8				4.029.647	3.768.307	6,49%
CORDOBA	6.726.195				103.786		13709		6.816.272	4.875.664	28,47%
CORRIENTES	1.563.210		1.541	406		707			1.572.227	980.518	37,64%
ENTRE RIOS	2.160.512						5761		2.154.751	1.816.946	15,68%
FORMOSA	577.801		2.972		240		316		580.697	383.35	33,98%
JUJUY	608.993		16.792	65.135					690,92	635.576	8,01%
LA PAMPA	540.507		3.841	26.596	552		23618		547.879	448.825	18,08%
LA RIOJA	802.222		64						802,286	723,725	9,79%
MENDOZA	4.234.300		3.013	60	1	144.647			4.441.961	4.145.873	6,67%
MISIONES	1.047.131		14	262.926	49.268		1,31		1.358.029	1.021.597	24,77%
NEUQUEN	1.800.106		24.884	843	12	315	144,647		1.693.502	1.576.427	6,91%
RIO NEGRO	1.132.754	133.837	24.921	70.355	209		315		1.361.761	1.294.455	4,94%
SALTA	1.102.467		10.755	37.053	1	3.255	872		1.152.659	1.021.045	11,42%
SAN JUAN	1.467.795		16.016						1.483.811	1.361.309	8,26%
SAN LUIS	1.088.124					16.051			1.104.175	976,465	11,57%
SANTA CRUZ		469.897	230.636	7.961	2.887				711,381	677,444	4,77%
SANTA FE	9.292.833			186	33,157		22,537		9.303.639	7.201.055	22,60%
SANTIAGO DEL ESTERO	667.403		872	41		44.525	4,073		708,768	583,71	17,64%
TIERRA DEL FUEGO			320.341		570				320,911	285,525	11,03%
TUCUMAN	1.885.975		12.273		1.094	872	14,106		1.886.108	1.713.429	9,16%
								0			
TOTAL	87.832.273	4.563.353	710,212	594,624	203,779	251,673	251,673	93.904.240	81.077.793	13,66%	

Fuente: Secretaría de Energía, Dirección Nacional de Prospectiva. Informe del Sector Eléctrico 2005.

DIRECCION GENERAL DE PROGRAMACION Y ESTADISTICA HACENDAL.

PARTICIPACION DE LOS CONSUMOS EN LAS JURISDICCIONES PROVINCIALES

VALORES EXPRESADOS EN MWH Y EN PORCIENTO - AÑO 2005

JURISDICCION	DISTRIBUIDORAS		COOPERATIVAS		GU MEM		TOTAL
	MWh	%	MWh	%	MWh	%	MWh
Capital Federal y GBA	25.494.217	79,7%		0,0%	6.474.661	20,3%	31.968.878
Buenos Aires	3.405.596	30,2%	3.169.717	28,1%	4.705.505	41,7%	11.280.818
Catamarca	386,05	28,6%		0,0%	962	71,4%	1.348.269
Chaco	941,562	95,2%	19,088	1,9%	28	2,8%	988,583
Chubut	12,788	0,3%	823,06	21,8%	2.932.459	77,8%	3.768.307
Córdoba	2980799	61,1%	1.417.533	29,1%	477	9,8%	4.875.664
Corrientes	788,542	80,4%	21,406	2,2%	171	17,4%	980,518
Entre Ríos	1.156.569	63,7%	485,361	26,7%	175	9,6%	1.816.946
Formosa	335,916	87,6%	20,022	5,2%	27	7,2%	383,35
Jujuy	475,602	74,8%		0,0%	160	25,2%	635,576
La Pampa	4,68	1,0%	442,388	98,6%	2	0,4%	448,825
La Rioja	551,786	76,2%		0,0%	172	23,8%	723,725
Mendoza	2.642.009	63,7%	524,499	12,7%	979	23,6%	4.145.873
Misiones	618,54	60,5%	403,057	39,5%		0,0%	1.021.597
Neuquén	520,787	33,0%	479,776	30,4%	576	36,5%	1.576.427
Río Negro	753,817	58,2%	190,421	14,7%	350	27,1%	1.294.455
Salta	953,725	93,4%		0,0%	67	6,6%	1.021.045
San Juan	742,986	54,6%	33,698	2,5%	585	42,9%	1.361.309
San Luis	738,874	75,7%		0,0%	238	24,3%	976,465
Santa Cruz	301,855	44,6%	20,571	3,0%	355	52,4%	677,444
Santa Fe	3.999.323	55,5%	588,054	8,2%	2.613.678	36,3%	7.201.055
Sgo del Estero	523,818	89,7%	4,651	0,8%	55	9,5%	583,71
Tierra del Fuego	125,264	43,9%	160,261	56,1%		0,0%	285,525
Tucumán	1.409.220	82,2%			304	17,8%	1.713.429
TOTAL	49.864.325	61,5%	8.803.563	10,9%	22.409.905	27,6%	81.077.793

Fuente: Secretaría de Energía, Dirección Nacional de Prospectiva -Informe del Sector Eléctrico 2005.

DIRECCION GENERAL DE PROGRAMACION Y ESTADISTICA HACENDAL.

GENERACION DE ENERGIA ELECTRICA ASOCIADA A REDES DE TRANSPORTE Y DISTRIBUCION - TOTAL PAIS
AÑO 2005 - EN MWh

JURISDICCION	C.C	DI	EO	HI	NU	TG	TV	SOLAR	GENERACION BRUTA	AUTOG. MERCADO	IMPORTAC.	EXPORTAC.	BOMBEO	OFERTA DE GENERACION
BUENOS AIRES	4.275.376	202	10,165		2.148.897	388,455	4.910.501		11.733.596	3,27				11.736.865
CAP.FED	9.398.910						5.383.925		14.782.835					14.782.835
CATAMARCA		2,796							2,796					2,796
CORDOBA	332,803			901,388	4.724.404	368.850	1.256.133		7.583.578	28,945			389,931	7.222.592
CORRIENTES		1,947		6.404.309					6.406.256		6.553.421	986,612		11.973.065
CHACO		7,216							7,216					7,216
CHUBUT	277,071	28,379	52,755	3.225.299		735,79			4.319.295					4.319.295
ENTRE RIOS				3.810.414					3.810.414		1.095.445	1.044.074		3.861.785
FORMOSA		2,972							2,972		223,999			226,97
G.B.A.	8.968.587					955,46			9.924.047	99,183				10.023.230
JUJUJY		14,914		82,231		9,995		81	107,222	11,511				118,733
LA PAMPA		4,918	3,665	307,569					316,152					316,152
LA RIOJA		64				6,53			6,594					6,594
MENDOZA	2.121.220	3,013		2.638.970		400,019	128,151		5.291.372				41,611	5.249.761
MISIONES		204		262,186		549			262,94		143,867	1		406,806
NEUQUEN	3.664.756	24,893	835	14.430.908		1.605.679			19.727.070	228,293				19.955.363
RIO NEGRO		15,076		1.259.907		62,732			1.337.716	12,922				1.350.638
SALTA	2.153.965	9,155		209,899		1,796	1.725.957		4.100.772			2.108.877		1.991.895
SAN JUAN		16,016		387,378		11,277			414,671					414,671
SANTA CRUZ		79,941	7,961			257,506			345,408	437,435				782,843
SANTA FE		147				39	448.480		448,666	6				448,672
Sgo del ESTERO		913		132,768		2,697			136,377					136,377
T. DEL FUEGO		3,984				316,357			320,341					320,341
TUCUMAN	4.937.523	12,273		139,072		173,738			5.262.607					5.262.607
TOTAL	36.130.211	229,024	75,381	34.192.298	6.873.471	4.632.978	13.853.674	81	96.650.913	821,565	8.016.731	4.139.563	431,542	100.918.104

Notas: En Neuquén la Generación de Capex ha sido ingresada en su totalidad como Generador.
 La nomenclatura utilizada es la siguiente:

Tipos de generación	
CG	Ciclo combinado gas
CV	Ciclo combinado vapor
DI	Diesel
EO	Eólico
GT	Geotérmica
HB	Hidráulica de bombeo
HI	Hidráulica
NU	Nuclear
TG	Turbo Gas
TV	Turbo Vapor
SO	Solar

Fuente: Secretaría de Energía, Dirección Nacional de Prospectiva. Informe del Sector Eléctrico 2005.

DIRECCION GENERAL DE PROGRAMACION Y ESTADISTICA HACENDAL.

TOTAL PAIS – AÑO 2005

Cantidad de Usuarios

JURISDICCION	TOTAL	RESIDENCIAL	COMERCIAL	INDUSTRIAL	S.SANITARIOS	ALUMBRADO	RIEGO	OFICIAL	E. RURAL	OTROS	TRACCION
BS AS-Zona Atlantica	795,685	699,461	71,675	3,581	18	218	80	3,835	10.140	6,677	795,685
BS AS-Zona Norte	641,163	532,797	71,672	4,279	58	151	137	4,992	26,063	1,014	641,163
BS AS-Zona Sur	329,565	286,664	30,126	3,232	24	61	1	2,881	6,536	40	
C. FEDERAL-EDESUR	1.036.645	862,475	156,915	13,705	1	1		2,599			949
C. FEDERAL-EDENOR	479,326	427.840	36,225	6,001	1	1		450		8,803	5
CATAMARCA	86,007	75,171	8,035	598	3	15	86	1,562		537	
CHACO	230,061	192,737	20,773	3,006	30	29	2	3.290	7,876	2,318	
CHUBUT	135,507	117,017	14,469	746	13	28	5	1,744	1,408	77	
CORDOBA	1.034.755	881.480	109.240	5,471	95	201	157	11.940	24,379	1,792	
CORRIENTES	201,603	177,941	13,819	1,661	26	26	132	1,992	4,956	1.050	
ENTRE RIOS	367,961	301,628	37,557	2,148	6	36	76	7,298	18,425	787	
FORMOSA	105,766	46,044	7,763	598	5	28		1,625	5,304	44,399	
GBA -ZONA EDELAP	295,597	255,297	32,757	5,757		6		1.780			
GBA - ZONA EDESUR	1.127.498	1.011.983	98,288	11.960	12	12		4,941			302
GBA - ZONA EDENOR	1.932.193	1.681.009	166,015	64.930	13	20		4,598		15,598	10
JUJUY	139,669	103,201	8,996	89		11	292	2,548	24,477	55	
LA PAMPA	120,614	99,027	13.650	744	17	42	3	2,204	3,758	1,169	
LA RIOJA	85,602	73.620	9,422	627	4	18		1,601			
MENDOZA	472,456	383,955	34,814	20,945	26	29	8,337	3,115	21,213	15	7
MISIONES	224,702	196.560	15,294	4,011	19	22		2,912	5,816	68	
NEUQUEN	159,592	138,993	9,365	1,940	3	23	132	965		8,171	
RIO NEGRO	194,888	162,054	18,417	1,971	12	14	280	2,712	8,025	1,403	
SALTA	233,622	205,961	21,459	2,891	393	23	259	2,636			
SAN JUAN	172,401	156,927	6,904	6,488	13	19	479	1,571			
SAN LUIS	124,465	108,463	13,227	1,221		9		1,545			
SANTA CRUZ	71,442	61,358	8,035	179	20	21		1.370	35	424	
SANTA FE	1.037.035	861,663	107,211	20.600	42	396	68	8,694	29,281	9.080	
S. DEL ESTERO	170,063	146,072	19,052	1,558	41	707		2,227	406		
TIERRA DEL FUEGO	35,312	30,465	3,769	408		4		666			
TUCUMAN	353,341	315,992	36,718	614		17					
TOTAL PAIS	12.394.536	10.593.855	1.201.662	191,959	895	2,188	10,836	90,293	198,098	103,477	1,273

Pueden presentarse diferencias ya que el EPEN no ha discriminado

Fuente: Secretaría de Energía, Dirección Nacional de Prospectiva. Informe del Sector Eléctrico 2005.

DIRECCION GENERAL DE PROGRAMACION Y ESTADISTICA HACENDAL.

TOTAL PAIS – AÑO 2005

Facturado a Usuario Final (MWh)

JURISDICCION	TOTAL	RESIDENCIAL	COMERCIAL	INDUSTRIAL	S.SANITARIOS	ALUMBRADO	RIEGO	OFICIAL	E. RURAL	OTROS	TRACCION
BS AS-Zona Atlantica	3.219.986	894,608	763,888	1.142.685	34,613	157,207	1,747	123,628	51,027	50,582	
BS AS-Zona Norte	5.688.883	904,305	513,649	3.864.011	37,571	168,415	781	49,656	146,55	3,944	
BS AS-Zona Sur	2.371.952	307,046	184,887	1.743.697	4,591	46,32	4	56,965	26,445	1,996	
C. FEDERAL- EDESUR	7.340.175	2.340.631	3.226.751	722,935	114,177	143,872		580,754			211,055
C. FEDERAL- EDENOR	2.785.306	1.302.710	1.042.637	165,08	105,947	60,634		17,126		64,258	26,914
CATAMARCA	1.348.269	131,768	90,265	1.036.711	1,748	32,808	32,405	20,413		2,152	
CHACO	1.007.169	514,232	165,919	132,721	41,288	60,671	1,33	45,205	35,482	10,32	
CHUBUT	3.768.306	252,826	112,23	3.300.494	26,12	45,335	397	25,674	3,446	1,786	
CORDOBA	4.875.664	1.469.630	659,632	2.198.087	14,735	208,277	25,215	123,188	163,299	13,601	
CORRIENTES	980,518	403,978	139,787	282,362	28,781	61,006	5,171	32,154	19,971	7,309	
FORMOSA	1.816.946	631,151	315,035	546,927	9,657	101,036	7,389	122,036	62,563	21,15	
FORMOSA	383,35	131,441	82,992	23,119	8,958	30,909		25,556	12,616	67,759	
GBA -ZONA EDELAP	2.328.693	584,638	313,655	1.243.234		85,29		101,877			
GBA - ZONA EDESUR	6.660.830	2.793.946	1.080.801	1.948.990	199,204	296,948		135,667			205,274
GBA - ZONA EDENOR	12.853.872	4.857.267	2.351.063	4.402.561	118,74	581,813		44,46		341,122	156,845
JUJUY	635,576	199,656	114,332	188,879		31,888	30,586	23,461	45,546	1,228	
LA PAMPA	448,826	184,796	78,926	77,584	8,938	31,789	1,897	21,519	19,323	24,055	
LA RIOJA	723,725	195,343	109,148	212,145	34,245	27,419	120,959	24,465			
MENDOZA	4.145.873	812,414	491,174	2.185.745	29,028	168,007	365,576	44,1	41,96	320	7,546
MISIONES	1.021.597	410,138	118,798	346,242	44,393	54,456		32,857	12,378	2,335	
NEUQUEN	1.576.427	306,855	169,026	875,288	19,972	45,495	6,56	150,072		3,158	
RIO NEGRO	1.294.455	296,701	184,959	644,998	30,219	52,903	22,303	35,944	20,659	5,768	
SALTA	1.021.045	430,25	228,224	167,63	63,039	72,739	20,405	38,757			
SAN JUAN	1.361.310	414,561	117,892	683,088	20,449	46,112	38,394	40,813			
SAN LUIS	976,465	226,836	150,89	514,852		49,165		34,722			
SANTA CRUZ	677,443	123,039	52,396	403,727	24,205	33,581		18,755	135	21,606	
SANTA FE	7.201.055	1.408.482	2.360.042	2.942.603	11,888	196,392	464	82,817	140,433	57,934	
S. DEL ESTERO	583,709	308,195	133,39	67,821	12,713	31,452		25,575	4,564		
TIERRA DEL FUEGO	285,525	82,672	49,016	112,996		16,532		24,309			
TUCUMAN	1.713.430	656,833	285,577	685,406		85,613					
TOTAL PAIS	81.096.379	23.576.948	15.686.984	32.862.618	1.045.220	3.024.086	681,585	2.102.522	806,396	702,384	607,635

Fuente: Secretaría de Energía, Dirección Nacional de Prospectiva. Informe del Sector Eléctrico 2005.

DIRECCION GENERAL DE PROGRAMACION Y ESTADISTICA HACENDAL.

JURISDICCION DE LA PROVINCIA DE SANTA FE – AÑO 2005

Cantidad de Usuarios

DEPARTAMENTO	TOTAL	RESIDENCIAL	COMERCIAL	INDUSTRIAL	S.SANITARIOS	ALUMBRADO	RIEGO	OFICIAL	E. RURAL	OTROS
9 de Julio	7,909	6,270	740	133		13		199	426	128
Belgrano	17,554	13,280	2,323	511	1	6		173	1,132	128
Caseros	33,573	27,276	4,000	478	3	15		314	1,163	324
Castellanos	63,389	49,918	6,962	1,032		39		757	3,881	800
Constitución	31,385	26,186	3,480	408	3	22		318	648	320
Garay	5,728	4,125	352	80		8		139	969	55
General López	76,743	62,046	9,161	2,045	27	43		765	2,112	544
General Obligado	44,026	36,956	3,043	1,126	1	26	8	514	1,877	475
Iriondo	23,838	18,803	2,585	742	1	11		272	1,216	208
La Capital	152,179	129,539	16,594	2,654		17		1,131	698	1,546
Las Colonias	41,861	30,143	3,697	1,820	1	40		520	5,093	547
Rosario	377,178	328,948	37,877	5,744	2	27	60	1,259	1,087	2,174
San Cristóbal	23,892	17,939	2,604	430		29		419	2,115	356
San Javier	8,682	6,540	727	165	1	8		182	955	104
San Jeronimo	30,252	24,842	2,563	1,050	2	23		510	1,013	249
San Justo	14,320	10,892	1,610	197		16		204	1,220	181
San Lorenzo	43,592	36,826	4,720	681		15		354	597	399
San Martín	27,545	20,179	2,955	1,051		18		394	2,600	348
Vera	13,297	10,955	1,177	202		20		270	479	194

G.Usuario + Autog. MEM	Total	Residencial	Comercial	Industrial	S.Sanitarios	Alumbrado	Riego	Oficial	E. Rural	Otros
G.Usuario y Auto del MEM	92		41	51						

Empresa	Total	Residencial	Comercial	Industrial	S.Sanitarios	Alumbrado	Riego	Oficial	E. Rural	Otros
Cooperativas	126,416	98,392	12,469	4,212	42	57	68	1,200	9,559	417
Municipal	682	610	32	12		3		6	7	12
EPSF	909,845	762,661	94,669	16,325		336		7,488	19,715	8,651

USUARIOS	Total	Residencial	Comercial	Industrial	S.Sanitarios	Alumbrado	Riego	Oficial	E. Rural	Otros
TOTAL SANTA FE	1.037.035	861,663	107,211	20.600	42	396	68	8,694	29,281	9.080

Fuente: Secretaría de Energía, Dirección Nacional de Prospectiva - Informe del Sector Eléctrico 2005.

DIRECCION GENERAL DE PROGRAMACION Y ESTADISTICA HACENDAL.

Relaciones (sin GU MEM)			
MWh/km2	MWh/hab.	MWhRes/hab	Us.Res/hab
1,26	0,74	0,35	0,23
32,69	1,82	0,57	0,31
49,97	2,09	0,55	2,88
53,08	2,04	0,52	0,29
31,59	1,20	0,50	0,31
4,44	0,84	0,30	0,20
26,08	1,60	0,57	0,33
27,53	1,73	0,39	0,21
31,12	1,48	0,44	0,28
186,08	1,08	0,40	0,25
32,69	2,11	0,51	0,30
834,26	1,30	0,43	0,27
6,38	1,42	0,48	0,27
4,55	1,01	0,34	0,21
26,96	1,44	0,49	0,31
8,32	1,11	0,43	0,26
183,96	2,32	0,37	0,25
25,36	1,96	0,58	0,32
1,62	0,64	0,35	0,21

JURISDICCION DE LA PROVINCIA DE SANTA FE – AÑO 2005

Facturado a Usuario Final (MWh)

DEPARTAMENTO	TOTAL	RESIDENCIAL	COMERCIAL	INDUSTRIAL	S.SANITARIOS	ALUMBRADO	RIEGO	OFICIAL	E. RURAL	OTROS
9 de Julio	21,208	10,161	4,664	905		2,175		1,031	2,025	248
Belgrano	78,003	24.400	18,651	22,667	548	5,546		1,601	3,466	1,124
Caseros	172,342	45,282	50,854	61,647	539	6,606		2,741	2,675	1,997
Castellanos	350,356	89,905	185,984	15,864		18,474		5,88	30,237	4,011
Constitución	101,889	42,306	40,012	4,667	575	8,224		2,398	2,146	1,561
Garay	17,589	6,258	6,643	636		933		648	2,328	143
General López	301,469	106,478	89,961	55,268	4,028	23,200		6,48	13,526	2,527
General Obligado	300,837	68,367	120,779	93,609	1,241	5,882	45	3,873	5,119	1,922
Iriondo	99.100	29.780	37,041	12,935	1,063	8,773		1,901	6,547	1.060
La Capital	568,467	207.820	274,981	39,671		14,129		14,614	3,256	13,995
Las Colonias	210,461	51,184	110,528	10,720	149	8,625		3,281	23,787	2,186
Rosario	1.576.744	517,425	851,642	107,137	2,07	55,157	419	20,121	2,716	20,056
San Cristóbal	94,726	31,984	32,675	2,416		7,906		2,707	15,798	1.240
San Javier	31,531	10,558	15,325	746	71	1,115		1,033	2,389	292
San Jeronimo	115,445	39,015	40,818	18,716	1,605	4,879		4,736	4,817	860
San Justo	46,362	17,782	20,357	1.240		1,561		1,412	3,449	560
San Lorenzo	343,456	54,453	261,257	7,677		11,658		3,641	2,65	2,119
San Martín	123,271	36,868	54,655	5,931		9,482		2,797	12,017	1,521
Vera	34,122	18,456	8,653	1,033		2,064		1,921	1,484	512

G.Usuario + Autog. MEM	Total	Residencial	Comercial	Industrial	S.Sanitarios	Alumbrado	Riego	Oficial	E. Rural	Otros
G.Usuario y Auto del MEM	2.613.678		134,562	2.479.116	0					

Empresa	Total	Residencial	Comercial	Industrial	S.Sanitarios	Alumbrado	Riego	Oficial	E. Rural	Otros
Cooperativas	586,186	181,821	87,542	206,911	11,888	38,945	464	8,456	47,689	2,471
Municipal	1,868	1,029	176	286		302		32	16	25
EPSF	3.999.323	1.225.632	2.137.762	256.289		157,145		74,329	92,728	55,438

FACTURADO TOTAL	Total	Residencial	Comercial	Industrial	S.Sanitarios	Alumbrado	Riego	Oficial	E. Rural	Otros
TOTAL SANTA FE	7.201.055	1.408.482	2.360.042	2.942.603	11,888	196,392	464	82,817	140,433	57,934

Fuente: Secretaría de Energía, Dirección Nacional de Prospectiva - Informe del Sector Eléctrico 2005.

DIRECCION GENERAL DE PROGRAMACION Y ESTADISTICA HACENDAL.

REPUBLICA ARGENTINA
BALANCE ELECTRICO PROVINCIAL - AÑO 2006

JURISDICCION	DEMANDA TOTAL DEL MEM	ENERGIA ELECTRICA PROVENIENTE DE			INTERCAMBIOS PROVINCIALES		(1)	(2)	[(1)-(2)]/(1)
		GENERACION AISLADA	Interconectada No Despachada Por CAMMESA	RECIBIDO DE AUTOPROD.	COMPRAS	VENTAS	TOTAL	A USUARIO FINAL	PERDIDAS
	MWh	MWh	MWh	MWh	MWh	MWh	MWh	MWh	%
CAPITAL FEDERAL Y GBA	38.071.234					5,048	38.066.186	33.586.741	11,77%
BUENOS AIRES	12.750.020		9,381	32,000	37,538		12.796.971	11.773.398	8,00%
CATAMARCA	1.584.057	2,917					1.586.974	1.481.259	6,66%
CHACO	1.421.107	7,333				17,466	1.410.974	1.085.682	23,05%
CHUBUT	3.906.041	38,322	44,939	8,000			3.989.311	3.799.745	4,75%
CORDOBA	7.147.209					15,385	7.131.824	5.598.366	21,50%
CORRIENTES	1.701.651	1,499	215,000			974,000	1.702.390	1.093.302	35,78%
ENTRE RIOS	2.345.624						2.345.624	1.985.797	15,34%
FORMOSA	586,107	3,206		240,000			589,553	446,680	24,23%
JUJUY	627,771	18,855	81,512				728,139	663,965	8,81%
LA PAMPA	589,482	4,174	16,471	423,000	4,422	25,019	589,953	471,288	20,11%
LA RIOJA	880,214	68,000					880,282	794,066	9,79%
MENDOZA	4.759.453	2,791	72,175	1,000	186,000		4.834.607	4.561.740	5,64%
MISIONES	1.186.062	32,000	265,899	33,627	974,000		1.486.594	1.137.094	23,51%
NEUQUEN	1.898.908	26,760	830,000	14,245	303,000	186,000	1.940.860	1.731.392	10,79%
RIO NEGRO	1.345.534	28,075	82,543	212,000		4,725	1.451.639	1.356.133	6,58%
SALTA	1.157.489	12,958	45,897	1,000	3,500		1.219.844	1.085.486	11,01%
SAN JUAN	1.536.831	17,479					1.554.310	1.434.684	7,70%
SAN LUIS	1.163.067			1,000	17,211		1.180.279	1.042.684	11,66%
SANTA CRUZ	431,784	267,801	10,419	3,243			713,247	666,785	6,51%
SANTA FE	9.955.036		176,000	30,206		30,184	9.955.234	7.952.230	20,12%
SANTIAGO DEL ESTERO	745,333	1,243	304,000		50,674		797,554	637,070	20,12%
TIERRA DEL FUEGO		352,394		793,000			353,187	320,550	9,24%
TUCUMAN	2.020.116	13,038		756,000		15,821	2.018.089	1.850.716	8,29%
TOTAL	97.810.130	798,942	630,762	83,788	114,808	114,808	99.323.623	86.556.855	12,85%

Fuente: Secretaría de Energía, Dirección Nacional de Prospectiva. Informe del Sector Eléctrico 2006.

DIRECCION GENERAL DE PROGRAMACION Y ESTADISTICA HACENDAL.

REPUBLICA ARGENTINA
BALANCE ELECTRICO - AÑO 2006

Cifras en miles de toneladas equivalentes de petróleo (tep)

FORMAS DE ENERGIA	OFERTA								
	PRODUCCION	IMPORTACION	VARIACION DE STOCK	OFERTA TOTAL	EXPORTACION	NO APROVECHADO	PERDIDAS	AJUSTES	OFERTA INTERNA
Primaria	85.437	1.812	-17	87.232	5.435	746	621	-2	80.428
Energía Hidráulica	4.049			4.049			40		4.009
Nuclear	2.219			2.219					2.219
Gas Natural	42.887	1.515		44.402	1.847	746	581		41.228
Petróleo	33.854	79		33.933	3.520				30.413
Carbón Mineral	252	218	-17	453	68			-2	383
Leña	647			647					647
Bagazo	921			921					921
Otros Primarios	608			608					608
Secundaria	78.919	1.343	121	80.383	10.871	92	2.044	230	67.606
	9.754	638		10.392	435		1.348		8.609
Gas distribuido por Redes	36.228			36.228	3.382	92	696	5	32.063
Gas de Refinería	726			726				72	798
Gas Licuado	4.135			4.135	1.190				2.945
Motonafta Total	7.214	66	38	7.318	3.580				3.738
Kerosene Aerokerosene	1.265		8	1.273				-4	1.269
Diesel Oil + Gas Oil	10.948	385	81	11.414	608			-1	10.805
Fuel Oil	3.353	110	5	3.468	1.320			57	2.205
Carbón Residual	1.137	111	-18	1.230				100	1.330
No Energético	2.621	33	23	2.677	258			1	2.420
Gas de Coquería	203			203					203
Gas de Alto Horno	298			298					298
Coque de Carbón	803		-16	787	98				689
Carbón de Leña	234			234					234
TOTAL	164.356	3.155	104	167.615	16.306	838	2.665	228	148.034

Fuente: Datos suministrado por la Secretaría de Energía de la Nación

Dirección General de Programación y Estadística Hacendal

REPUBLICA ARGENTINA
BALANCE ELECTRICO - AÑO 2006

Cifras en miles de toneladas equivalentes de petróleo (tep)

FORMAS DE ENERGIA	TRANSFORMACION						CONSUMO PROPIO	CONSUMO FINAL						
	CENTRALES ELECTRICAS		PLANTA TRATAM. DE GAS	REFINERIAS	COQUERIAS	CARBONERAS		ALTOS HORNOS	NO ENERGETICO	ENERGETICO				CONSUMO TOTAL
	SERV. PUBL.	AUTOPRODUCC.								RESIDENCIAL	COMERCIAL Y PUBL.	TRANSPORTE	AGROPECUARIO	
Primaria							5.000		33	32			1.475	1.540
Energía Hidráulica	-3.998	-11												
Nuclear	-2.219													
Gas Natural			-36.228				4.999							
Petróleo				-30.414										
Carbón Mineral	-254				-128		1							
Leña		-163				-364			33	32			54	119
Bagazo		-108											813	813
Otros Primarios													608	608
Secundaria							3.225	3.273	11.043	3.543	13.992	3.414	16.193	51.458
Gas distribuido por Redes	8.928	826					315		2.280	1.987	41	64	3.921	8.608
Gas de Refinería	-9.447		31.839		629		1.875		6.597	1.222	2.526		10.396	22.616
Gas Licuado		-150			1.056		633	15						648
Motonafta Total				268	6.946			470	1.593	240				2.945
Kerosene Aerokerosene					1.265							100	333	3.737
Diesel Oil + Gas Oil					10.948									1.269
Fuel Oil	-71	-20			1.265		4		339		926			10.716
Carbón Residual	-1.517	-150			1.137		18			72	7.376	3.175	75	538
No Energético			1.046	1.204	32		242			22	57	27	190	619
Gas de Coquería		-118			203		62						234	85
Gas de Alto Horno		-129					298	2.109			2		85	169
Coque de Carbón					503		-611						78	78
Carbón de Leña						234				234				
TOTAL							8.225	3.273	11.076	3.575	13.992	3.414	17.668	52.998

BALANCE DE TRANSFORMACION							
Energía Primaria	-6.471	-282	-36.228	-30.414	-128	-364	
Energía Secundaria	-11.035	-567			-710		-611
Total	-17.506	-849	-36.228	-30.414	-838	-364	-611
Producción Electr.	8.928	826	36.228	26.538	738	234	578
Pérdidas	8.577	22		3875	100	130	33

Se observa una discriminación en energía primaria y secundaria de los valores negativos y de los positivos

Fuente: Datos suministrado por la Secretaría de Energía de la Nación

Dirección General de Programación y Estadística Hacendal

PARTICIPACION DE LOS CONSUMOS EN LAS JURISDICCIONES PROVINCIALES

VALORES EXPRESADOS EN MWH Y EN PORCIENTO - AÑO 2006

JURISDICCION	DISTRIBUIDORAS		COOPERATIVAS		GU MEM		TOTAL
	MWh	%	MWh	%	MWh	%	MWh
Capital Federal y GBA	26.775.653	79,7%		0,0%	6.811.088	20,3%	33.586.741
Buenos Aires	3.630.555	30,8%	3.499.375	29,7%	4.767.894	40,5%	11.773.398
Catamarca	494.736	33,4%		0,0%	987	66,6%	1.481.260
Chaco	1.038.772	95,7%	26,795	2,5%	20	1,9%	1.085.683
Chubut	13.866	0,4%	965,767	25,4%	2.820.112	74,2%	3.799.745
Córdoba	3.481.614	62,2%	1.512.491	27,0%	604	10,8%	5.598.365
Corrientes	905.968	82,9%	21,833	2,0%	166	15,1%	1.093.302
Entre Ríos	1.266.090	63,8%	534,159	26,9%	186	9,3%	1.985.796
Formosa	393.262	88,0%	24,906	5,6%	29	6,4%	446,68
Jujuy	494.424	74,5%		0,0%	170	25,5%	663,965
La Pampa	5.157	1,1%	464,270	98,5%	2	0,4%	471,288
La Rioja	600.440	75,6%		0,0%	194	24,4%	794,066
Mendoza	2.926.011	64,1%	567,401	12,4%	1.068.328	23,4%	4.561.740
Misiones	701.435	61,7%	435,659	38,3%		0,0%	1.137.094
Neuquén	551.097	31,8%	503,293	29,1%	677	39,1%	1.731.392
Río Negro	776.840	57,3%	204,508	15,1%	375	27,6%	1.356.134
Salta	995.830	91,7%		0,0%	90	8,3%	1.085.486
San Juan	794.101	55,4%	39,861	2,8%	601	41,9%	1.434.684
San Luis	790.510	75,8%		0,0%	252	24,2%	1.042.684
Santa Cruz	337.222	50,6%	23,978	3,6%	306	45,8%	666,785
Santa Fe	4.450.952	56,0%	625,200	7,9%	2.878.836	36,2%	7.954.988
Sgo del Estero	571.501	89,7%	5,426	0,9%	60	9,4%	637,069
Tierra del Fuego	141.212	44,1%	179,338	55,9%		0,0%	320,550
Tucumán	1.543.837	83,4%		0,0%	307	16,6%	1.850.716
TOTAL	53.681.085	62,0%	9.505.235	11,0%	23.368.692	27,0%	86.556.853

Fuente: Secretaría de Energía, Dirección Nacional de Prospectiva. Informe del Sector Eléctrico 2006.

DIRECCION GENERAL DE PROGRAMACION Y ESTADISTICA HACENDAL.

GENERACION DE ENERGIA ELECTRICA ASOCIADA A REDES DE TRANSPORTE Y DISTRIBUCION - TOTAL PAIS

AÑO 2006 - EN MWh

JURISDICCION	C.C	DI	EO	HI	NU	TG	TV	SOLAR	GENERACION BRUTA	AUTOG. MERCADO	IMPORTAC.	EXPORTAC.	BOMBEO	OFERTA DE GENERACION
BUENOS AIRES	4.296.664	399,000	9,628		2.231.018	1.306.946	5.022.231		12.866.887	8,632				12.875.519
CAP.FED	9.345.026						6.726.614		16.071.639					16.071.639
CATAMARCA		2,917							2,917					2,917
CORDOBA		7,333							7,333					7,333
CORRIENTES	303,299	34,670	44,939	3.855.958		838,529			5.077.395					5.077.395
CHACO	276,788			874,285	5.459.891	244,772	1.000.387		7.856.123	153,327			326,994	7.682.456
CHUBUT		1,713		6.627.171					6.628.885		6.676.945	583,706		12.722.123
ENTRE RIOS				2.163.174					2.163.174		215,317	2.237.270		141,221
FORMOSA		3,206							3,206		359,202			362,409
G.B.A.	9.172.936					912,214			10.085.150	33,102				10.118.252
JUJUY		15,944		111,918		25,764		90,000	153,716	10,931				164,647
LA PAMPA		4,174	3,864	458,959					466,996					466,996
LA RIOJA		68,000				19,492			19,560					19,560
MENDOZA	2.236.519	2,791		3.573.398		399,003	206,231		6.417.942				17,802	6.400.140
MISIONES		625,000		257,314		7,991			265,930		165,447			431,377
NEUQUEN	3.052.726	26,801	789,000	17.561.660		1.594.108			22.236.083	220,785				22.456.868
RIO NEGRO		17,356		1.525.117		183,678			1.726.151	9,197				1.735.348
SALTA	2.284.795	11,340		173,231		6,725	1.765.138		4.241.230			2.238.470		2.002.759
SAN JUAN		17,479		549,242		4,877			571,598					571,598
SANTA CRUZ		93,088	10,419			322,404			425,911	396,173				822,084
SANTA FE		176,000					324.323		324.500	7,000				324.507
Sgo del ESTERO		1,547		155,209		18,931			175,687					175,687
T. DEL FUEGO		4,457				347,937			352,394					352,394
TUCUMAN	5.257.135	13,038		169,730		235,136			5.675.039					5.675.039
TOTAL	36.225.889	259,122	69,640	38.056.365	7.690.909	6.468.507	15.044.924	90,000	103.815.445	832,153	7.416.911	5.059.446	344,796	106.660.267

Notas: En Neuquén la Generación de Capex ha sido ingresada en su totalidad como Generador.

La nomenclatura utilizada es la siguiente:

Tipos de generación	
CG	Ciclo combinado gas
CV	Ciclo combinado vapor
DI	Diesel
EO	Eólico
GT	Geotérmica
HB	Hidráulica de bombeo
HI	Hidráulica
NU	Nuclear
TG	Turbo Gas
TV	Turbo Vapor
SO	Solar

Fuente: Secretaría de Energía, Dirección Nacional de Prospectiva. Informe del Sector Eléctrico 2006.

DIRECCION GENERAL DE PROGRAMACION Y ESTADISTICA HACENDAL.

TOTAL PAIS – AÑO 2006

Cantidad de Usuarios

JURISDICCION	TOTAL	RESIDENCIAL	COMERCIAL	INDUSTRIAL	S.SANITARIOS	ALUMBRADO	RIEGO	OFICIAL	E. RURAL	OTROS	TRACCION
BS AS-Zona Atlantica	786.639	685.962	70.954	3.504	17	64	83	3.931	12.126	9.998	0
BS AS-Zona Norte	657.826	545.536	73.959	4.898	61	742	139	5.186	27.012	293	0
BS AS-Zona Sur	244.589	210.550	25.048	868	28	62	1	1.779	6.212	41	0
C. FEDERAL-EDESUR	1.044.937	872.581	155.396	13.308	1	1	0	2.647	0	0	1.003
C. FEDERAL-EDENOR	491.063	437.482	37.605	6.307	1	1	0	468	0	9.194	5
CATAMARCA	88.068	76.753	8.302	643	5	16	94	1.681	0	574	0
CHACO	246.609	207.287	22.051	3.032	32	29	1	3.454	8.289	2.434	0
CHUBUT	140.766	121.271	15.009	847	17	30	7	1.895	1.608	82	0
CORDOBA	1.077.290	918.345	113.745	5.656	105	212	149	12.330	24.914	1.834	0
CORRIENTES	209.243	183.914	15.308	1.950	26	26	156	1.738	5.079	1.046	0
ENTRE RIOS	379.711	311.689	39.186	2.316	6	37	82	7.143	18.512	740	0
FORMOSA	119.905	52.834	8.389	629	5	29	0	1.640	6.239	50.140	0
GBA -ZONA EDELAP	302.916	261.755	33.823	5.595	0	6	0	1.737	0	0	0
GBA - ZONA EDESUR	1.150.527	1.032.641	100.856	11.751	12	12	0	4.957	0	0	298
GBA - ZONA EDENOR	2.006.382	1.737.430	173.721	73.100	14	20	0	5.160	0	16.928	9
JUJUY	144.810	107.384	9.288	91	0	11	297	2.654	25.029	56	0
LA PAMPA	163.558	131.785	19.096	1.076	15	41	26	3.223	6.870	1.426	0
LA RIOJA	89.921	77.523	9.770	633	4	18	300	1.673	0	0	0
MENDOZA	489.278	397.614	37.530	19.797	26	29	8.444	3.350	22.469	12	7
MISIONES	239.036	210.116	16.035	4.036	19	22	0	2.897	5.844	67	0
NEUQUEN	161.031	140.780	8.749	1.597	3	23	143	1.012	0	8.724	0
RIO NEGRO	201.262	167.140	19.054	2.292	8	14	533	2.845	7.987	1.389	0
SALTA	241.117	214.135	21.109	2.857	21	23	260	2.712	0	0	0
SAN JUAN	177.435	161.459	7.170	6.679	16	19	472	1.620	0	0	0
SAN LUIS	127.596	111.340	13.361	1.236	0	9	0	1.650	0	0	0
SANTA CRUZ	74.453	64.204	9.073	217	18	20	0	775	39	107	0
SANTA FE	1.073.651	891.470	111.553	22.295	45	64	100	17.880	29.844	400	0
S. DEL ESTERO	175.683	151.705	19.462	1.609	47	27	0	2.407	426	0	0
TIERRA DEL FUEGO	36.072	31.030	3.800	505	1	4	0	732	0	0	0
TUCUMAN	366.891	327.980	38.245	649	0	17	0	0	0	0	0
TOTAL PAIS	12.708.265	10.841.695	1.236.647	199.973	553	1.628	11.287	101.176	208.499	105.485	1.322

Pueden presentarse diferencias ya que el EPEN no ha discriminado

Fuente: Secretaría de Energía, Dirección Nacional de Prospectiva. Informe del Sector Eléctrico 2006.

DIRECCION GENERAL DE PROGRAMACION Y ESTADISTICA HACENDAL.

TOTAL PAIS – AÑO 2006

Facturado a Usuario Final (MWh)

JURISDICCION	TOTAL	RESIDENCIAL	COMERCIAL	INDUSTRIAL	S.SANITARIOS	ALUMBRADO	RIEGO	OFICIAL	E. RURAL	OTROS	TRACCION
BS AS-Zona Atlantica	3.492.625	946,033	813,193	1.288.373	38,810	163,396	1,899	128,458	56,282	56,181	
BS AS-Zona Norte	5.827.693	981,443	549,281	3.868.481	37,652	175,092	1,070	52,560	159,331	2,783	
BS AS-Zona Sur	2.453.080	326,311	192,953	1.795.663	4,536	47,866	2,000	56,686	28,143	921,000	
C. FEDERAL- EDESUR	7.623.169	2.437.543	3.400.344	805,332	68,455	143,260		606,635			211,055
C. FEDERAL- EDENOR	2.893.267	1.348.364	1.085.747	174,627	111,244	63,238		18,554		65,373	26,914
CATAMARCA	1.481.259	152,703	102,866	1.070.553	1,594	30,903	33,366	22,304	64,428	2,541	
CHACO	1.085.683	579,941	194,975	130,877	35,369	64,300	1,216	50,726	17,380	10,898	
CHUBUT	3.799.745	275,456	118,913	3.287.640	31,838	52,037	358,000	28,735	3,766	1,002	
CORDOBA	5.598.365	1.718.719	776,495	2.477.131	16,659	240,865	31,619	148,556	174,190	14,130	
CORRIENTES	1.093.302	446,997	165,440	311,195	31,561	66,035	6,089	38,380	20,096	7,510	
ENTRE RIOS	1.985.798	691,632	352,668	592,795	9,695	106,224	9,998	133,359	67,642	21,786	
FORMOSA	446,680	160,120	94,199	25,981	8,982	32,690		30,923	16,596	77,189	
GBA -ZONA EDELAP	2.387.574	631,309	304,034	1.167.009		88,741		196,482			
GBA - ZONA EDESUR	7.078.476	3.019.357	1.198.173	2.159.224	132,550	300,477		142,600			205,274
GBA - ZONA EDENOR	13.604.255	5.232.346	2.448.916	4.683.007	124,959	587,000		47,075		324,375	156,845
JUJUY	663,965	215,456	120,884	193,223		33,268	27,157	25,319	47,556	1,101	
LA PAMPA	471,288	196,399	81,267	99,915	3,997	30,100	2,762	22,856	20,547	13,444	
LA RIOJA	794,066	219,288	117,802	233,816	34,670	32,478	127,893	28,121			
MENDOZA	4.561.740	913,208	511,724	2.357.583	30,380	168,055	408,510	50,948	40,899	72,670	7,546
MISIONES	1.137.095	465,655	134,534	381,876	45,208	56,589		37,695	12,962	2,574	
NEUQUEN	1.731.392	334,329	183,588	978,753	21,013	45,946	5,584	158,787		3,392	
RIO NEGRO	1.356.133	321,439	187,198	685,218	26,458	56,714	16,356	35,841	21,869	5,039	
SALTA	1.085.486	426,619	257,222	194,173	64,508	78,078	17,916	46,971			
SAN JUAN	1.434.684	458,494	127,880	695,608	21,832	47,336	41,496	42,038			
SAN LUIS	1.042.684	243,537	169,362	538,075		53,873		37,837			
SANTA CRUZ	666,785	141,947	64,690	363,863	29,320	34,396		21,214	122,000	11,234	
SANTA FE	7.952.230	1.560.057	1.058.749	4.502.026	139,053	323,931	9,755	204,444	151,767	2,447	
S. DEL ESTERO	637,070	336,834	144,063	72,836	13,100	34,511		30,402	5,323		
TIERRA DEL FUEGO	320,550	89,547	53,470	139,647	158,000	16,057		21,671			
TUCUMAN	1.850.716	735,365	311,408	712,895		91,047					
TOTAL PAIS	86.556.855	25.606.447	15.322.038	35.987.395	1.083.601	3.264.505	743,046	2.466.178	908,900	696,591	478,154

Fuente: Secretaría de Energía, Dirección Nacional de Prospectiva. Informe del Sector Eléctrico 2006.

DIRECCION GENERAL DE PROGRAMACION Y ESTADISTICA HACENDAL.

JURISDICCION DE LA PROVINCIA DE SANTA FE – AÑO 2006

Cantidad de Usuarios

DEPARTAMENTO	TOTAL	RESIDENCIAL	COMERCIAL	INDUSTRIAL	S.SANITARIOS	ALUMBRADO	RIEGO	OFICIAL	E. RURAL	OTROS
9 de Julio	8.377	6.661	767	138	1	1		375	434	
Belgrano	17.917	13.562	2.384	525	2	3		296	1.137	8
Caseros	34.291	27.847	4.092	511	4	4		597	1.199	37
Castellanos	66.614	52.668	7.235	1.090	1	2		1.683	3.935	
Constitución	31.009	25.141	3.697	876	5	7	16	662	604	1
Garay	5.990	4.365	370	85	1	1	3	193	972	
General López	77.144	63.365	8.196	2.086	11	15		1.003	2.150	318
General Obligado	46.276	39.020	3.209	1.160	2	3	7	1.013	1.862	
Iriondo	26.909	21.199	3.033	815	2	2		559	1.299	
La Capital	159.460	135.795	17.435	2.782	1	1	1	2.724	721	
Las Colonias	43.356	31.484	3.889	1.954	2	3	1	1.034	4.969	20
Rosario	389.558	338.891	39.641	6.068	3	8	54	3.572	1.313	8
San Cristóbal	24.812	18.720	2.657	462	1	1		784	2.187	
San Javier	8.983	6.774	770	173	1	2	17	287	952	7
San Jerónimo	30.098	24.635	2.608	1.111	3	4	1	692	1.044	
San Justo	14.905	11.213	1.684	209	1	1		392	1.405	
San Lorenzo	45.755	37.992	5.588	872	2	3		761	536	1
San Martín	28.139	20.622	3.064	1.105	1	2		753	2.592	
Vera	13.957	11.516	1.192	214	1	1		500	533	

Relaciones (sin GU MEM)			
MWh/km2	MWh/hab.	MWhRes/hab	Us.Res/hab
1,36	0,74	0,35	0,23
31,23	1,82	0,57	0,31
50,96	2,09	0,55	2,88
47,48	2,04	0,52	0,29
293,47	1,20	0,50	0,31
4,40	0,84	0,30	0,20
26,05	1,60	0,57	0,33
22,72	1,73	0,39	0,21
28,99	1,48	0,44	0,28
181,40	1,08	0,40	0,25
29,29	2,11	0,51	0,30
762,87	1,30	0,43	0,27
6,31	1,42	0,48	0,27
4,38	1,01	0,34	0,21
25,42	1,44	0,49	0,31
8,66	1,11	0,43	0,26
142,33	2,32	0,37	0,25
22,95	1,96	0,58	0,32
1,82	0,64	0,35	0,21

G. Usuario + Autog. MEM	Total	Residencial	Comercial	Industrial	S.Sanitarios	Alumbrado	Riego	Oficial	E. Rural	Otros
G.Usuario y Auto del MEM	101		42	59	0	0	0	0	0	0

Empresa	Total	Residencial	Comercial	Industrial	S.Sanitarios	Alumbrado	Riego	Oficial	E. Rural	Otros
Cooperativas	128.886	101.278	11.863	4.284	26	42	61	1.219	9.724	389
Municipal	688	602	42	13		3		10	7	11
EPSF	943.976	789.59	99.606	17.939	19	19	39	16.651	20.113	

USUARIOS	Total	Residencial	Comercial	Industrial	S.Sanitarios	Alumbrado	Riego	Oficial	E. Rural	Otros
TOTAL SANTA FE	1.073.651	891.470	111.553	22.295	45	64	100	17.880	29.844	400

Fuente: Secretaría de Energía, Dirección Nacional de Prospectiva. Informe del Sector Eléctrico 2006.

DIRECCION GENERAL DE PROGRAMACION Y ESTADISTICA HACENDAL.

JURISDICCION DE LA PROVINCIA DE SANTA FE – AÑO 2006

Facturado a Usuario Final (MWh)

DEPARTAMENTO	TOTAL	RESIDENCIAL	COMERCIAL	INDUSTRIAL	S.SANITARIOS	ALUMBRADO	RIEGO	OFICIAL	E. RURAL	OTROS
9 de Julio	22.878	11.222	3.585	1.678	195,000	2.446		1,422	2,329	
Belgrano	74.504	26.495	11,791	22.725	1,344	5.711		2,623	3,586	231
Caseros	175.755	49.078	23,525	81.713	3,029	10.256		4,851	3,005	298
Castellanos	313.353	101.271	48,998	93.380	4,783	21.345		11,281	32,295	
Constitución	946.427	43.636	183,973	615.882	57,599	9.637	3,200	30,404	2,070	25
Garay	17.442	6.866	1,435	3.007	82,000	1.494	1,321	824,000	2,412	
General López	301.143	117.913	64,607	65.685	7,067	23.455		6,838	14,017	1.560
General Obligado	248.318	76.889	24,105	116.460	3,643	15.039	55,000	6,447	5,681	
Iriondo	92.292	34.441	13,157	23.970	1,238	7.963		1,741	7,782	
La Capital	554.184	238.074	121,653	88.859	10,246	49.817	226,000	41,967	3,341	
Las Colonias	188.583	55.765	18,510	65.318	4,690	12.509	495,000	5,907	25,355	34
Rosario	1.441.824	569.734	372,672	275.585	36,825	120.697	418,000	62,095	3,575	223
San Cristóbal	93.657	35.486	13,815	14.111	609,000	7.437		4,233	17,968	
San Javier	30.337	11.255	3,811	5.027	166,000	2.427	3,956	1,345	2,317	34
San Jeronimo	108.836	40.635	15,027	33.345	2,584	7.999	84,000	4,076	5,086	
San Justo	48.263	19.424	8,277	8.976	501,000	4.362		2,232	4,492	
San Lorenzo	265.738	61.633	30,274	152.790	3,320	8.646		6,832	2,202	42
San Martín	111.517	39.657	14,736	30.901	684,000	8.423		4,609	12,507	
Vera	38.343	20.582	5,572	3.006	449,000	4.267		2,718	1,750	
G.Usuario + Autog. MEM	Total	Residencial	Comercial	Industrial	S.Sanitarios	Alumbrado	Riego	Oficial	E. Rural	Otros
G.Usuario y Auto del MEM	2.878.836		79,227	2.799.609		0				0
Empresa	Total	Residencial	Comercial	Industrial	S.Sanitarios	Alumbrado	Riego	Oficial	E. Rural	Otros
Cooperativas	625,198	207,139	90,202	212.091	12,245	40.934	473	8,776	50,922	2.418
Municipal	2,078	1,226	223	292		236		52	20	29
EPSF	4.446.117	1.351.692	889,097	1.490.035	126,808	282.761	9,282	195,616	100,826	0
FACTURADO TOTAL	Total	Residencial	Comercial	Industrial	S.Sanitarios	Alumbrado	Riego	Oficial	E. Rural	Otros
TOTAL SANTA FE	7.952.230	1.560.057	1.058.749	4.502.026	139,053	323.931	9,755	204,444	151,767	2.447

Fuente: Secretaría de Energía, Dirección Nacional de Prospectiva. Informe del Sector Eléctrico 2006.

DIRECCION GENERAL DE PROGRAMACION Y ESTADISTICA HACENDAL.

REPUBLICA ARGENTINA
BALANCE ELECTRICO PROVINCIAL - AÑO 2007

JURISDICCION	DEMANDA TOTAL DEL MEM	ENERGIA ELECTRICA PROVENIENTE DE			INTERCAMBIOS PROVINCIALES		(1)	(2)	[(1)-(2)]/(1)
		GENERACION AISLADA	Interconectada No Despachada Por CAMMESA	RECIBIDO DE AUTOPROD.	COMPRAS	VENTAS	TOTAL	A USUARIO FINAL	PERDIDAS
	MWh	MWh	MWh	MWh	MWh	MWh	MWh	MWh	%
CAPITAL FEDERAL Y GBA	40.794.844			33.017	4.233	5.050	40.827.044	36.131.740	11,50
BUENOS AIRES	13.229.975		32.827	37	38.413	4.233	13.297.019	11.970.463	9,98
CATAMARCA	1.682.100	3.167			6.888		1.692.155	1.418.149	16,19
CHACO	1.560.570	7.356				17.466	1.550.460	1.264.152	18,47
CHUBUT	3.182.972	35.140	37.026	732			3.255.870	3.152.885	3,16
CORDOBA	7.646.321		2		9.507	15.385	7.640.445	6.036.987	20,99
CORRIENTES	1.874.107	1.680	779		8.594	18.637	1.866.523	1.050.127	43,74
ENTRE RIOS	2.521.643					7.424	2.514.219	2.133.208	15,15
FORMOSA	588.895	3.877		240			593.012	480.871	18,91
JUJUY	735.570	19.291	22.913				777.774	649.013	16,56
LA PAMPA	604.044	4.596	39.922	401	4.729	37.850	615.842	495.858	19,48
LA RIOJA	956.101	73	78			864	955.388	862.329	9,74
MENDOZA	4.493.338	3.552	355.447	1	159		4.852.497	4.657.614	4,02
MISIONES	1.313.959	21	227.534	24.982	18.637	1.170	1.583.963	1.222.144	22,84
NEUQUEN	2.135.983	28.855	848	14.793	254	159	2.180.574	1.890.418	13,31
RIO NEGRO	1.423.178	21.890	70.170	243		4.984	1.510.497	1.429.129	5,39
SALTA	1.240.330	11.706	38.321	2	3.976	1.119	1.293.216	1.186.053	8,29
SAN JUAN	1.551.266	20.517					1.571.783	1.462.373	6,96
SAN LUIS	1.246.141				19.513		1.265.654	1.122.829	11,28
SANTA CRUZ	400.709	299.966	10.316	2.854			713.845	657.941	7,83
SANTA FE	10.434.633		144	34.350		30.035	10.439.092	8.177.550	21,66
SANTIAGO DEL ESTERO	816.355	3.835	1.304		50.674	6.023	866.145	714.586	17,50
TIERRA DEL FUEGO		393.458		545			394.003	358.925	8,90
TUCUMAN	2.150.129	13.980		713	1.119	16.297	2.149.644	1.981.870	7,80
TOTAL	102.583.163	872.960	837.631	112.910	166.696	166.696	104.406.664	90.507.214	13,31

Fuente: Secretaría de Energía, Dirección Nacional de Prospectiva. Informe del Sector Eléctrico 2007.

DIRECCION GENERAL DE PROGRAMACION Y ESTADISTICA HACENDAL.

REPUBLICA ARGENTINA
BALANCE ELECTRICO - AÑO 2007

Cifras en miles de toneladas equivalentes de petróleo (tep)

FORMAS DE ENERGIA	OFERTA								
	PRODUCCION	IMPORTACION	VARIACION DE STOCK	OFERTA TOTAL	EXPORTACION	NO APROVECHADO	PERDIDAS	AJUSTES	OFERTA INTERNA
Primaria	80.230	4.084	742	85.056	3.676	709	742	-33	79.896
Energía Hidráulica	3.316			3.316			33		3.283
Nuclear		1.509	605	2.114				1	2.115
Gas Natural	41.600	1.413		43.013	726	709	709		40.869
Petróleo	32.945	40	173	33.158	2.922			-49	30.187
Carbón Mineral	65	1.122	-36	1.151	28			15	1.138
Leña	638			638					638
Bagazo	1.071			1.071					1.071
Otros Primarios	595			595					595
Secundaria	78.194	1.853	-25	80.022	8.409	174	1.874	254	69.819
Electricidad	9.870	898		10.768	230		1.430		9.108
Gas distribuido por Redes	35.621			35.621	1.507	174	405	20	33.555
Gas de Refinería	727			727			39		688
Gas Licuado	2.838			2.838	1.626			25	1.237
Motonafta Total	7.808	126	1	7.935	3.197				4.738
Kerosene Aerokerosene	1.360	2	-1	1.361	74				1.287
Diesel Oil + Gas Oil	9.833	730	-30	10.533	40			59	10.552
Fuel Oil	3.952	44	-7	3.989	1.570				2.419
Carbón Residual	1.143	15	-3	1.155	24			150	1.281
No Energético	2.949	38	-2	2.985	105				2.880
Gas de Coquería	230			230					230
Gas de Alto Horno	296			296					296
Coque de Carbón	1.344		17	1.361	36				1.325
Carbón de Leña	223			223					223
TOTAL	158.424	5.937	717	165.078	12.085	883	2.616	221	149.715

Notas: A la Oferta Total se le restan las Exportaciones, lo No Aprovechado y las Pérdidas

Fuente: Datos suministrado por la Secretaría de Energía de la Nación

Dirección General de Programación y Estadística Hacendal

REPUBLICA ARGENTINA
BALANCE ELECTRICO - AÑO 2007

Cifras en miles de toneladas equivalentes de petróleo (tep)

FORMAS DE ENERGIA	TRANSFORMACION						CONSUMO PROPIO	CONSUMO FINAL						
	CENTRALES ELECTRICAS		PLANTA TRATAM. DE GAS	REFINERIAS	COQUERIAS	CARBONERAS		ALTOS HORNOS	NO ENERGETICO	ENERGETICO				CONSUMO TOTAL
	SERV. PUBL.	AUTOPRODUCC.								RESIDENCIAL	COMERCIAL Y PUBL.	TRANSPORTE	AGROPECUARIO	
Primaria							5.331		20	19			958	997
Energía Hidráulica	-3.273	-10												
Nuclear	-2.073						43							
Gas Natural			-35.621				5.249							
Petróleo				-30.150			38							
Carbón Mineral	-344	-14			-778		1							
Leña		-212				-356		20	19				32	71
Bagazo		-145											926	926
Otros Primarios		-595												
Secundaria							2.834	5.338	11.845	3.831	12.284	3.039	16.815	53.152
Electricidad	8.897	974					351	2.562	2.216	54	65	3.861	8.758	
Gas distribuido por Redes	-10.106		31.571				1.574	8.016	1.380	2.372			10.106	21.874
Gas de Refinería		-180		727			508							
Gas Licuado			2.313	525				197	723	122		55	140	1.237
Motonafta Total			437	7.371			5	2.601			1.985	35	112	4.733
Kerosene Aerokerosene				1.360					321		885		81	1.287
Diesel Oil + Gas Oil	-558	-71		9.833			14			75	6.930	2.837	68	9.910
Fuel Oil	-1.617	-141		3.952			266			38	55	47	255	395
Carbón Residual				1.143	-242		72						967	967
No Energético			1.300	1.387	35		44	2.540		3			294	2.837
Gas de Coquería		-125			230								105	105
Gas de Alto Horno		-131					296						164	164
Coque de Carbón					710		-663						662	662
Carbón de Leña						223			223					223
TOTAL							8.165	5.338	11.865	3.850	12.284	3.039	17.773	54.149

BALANCE DE TRANSFORMACION							
Energía Primaria	-5.690	-976	-35.621	-30.150	-778	-356	-663
Energía Secundaria	-12.281	-649			-242		-663
Total	-17.971	-1.625	-35.621	-30.150	-1.020	-356	-663
Producción Electr.	8.897	974	35.620	26.297	975	223	523
Pérdidas	9.074	651		3.852	45	133	140

Se observa una discriminación en energía primaria y secundaria de los valores negativos y de los positivos

Notas: A la Oferta Total se le restan las Exportaciones, lo No Aprovechado y las Pérdidas

Fuente: Datos suministrado por la Secretaría de Energía de la Nación

Dirección General de Programación y Estadística Hacendal

PARTICIPACION DE LOS CONSUMOS EN LAS JURISDICCIONES PROVINCIALES

VALORES EXPRESADOS EN MWH Y EN PORCIENTO -

AÑO 2007

JURISDICCION	DISTRIBUIDORAS		COOPERATIVAS		GU MEM		TOTAL
	Mwh	%	MWh	%	MWh	%	MWh
Capital Federal y GBA	29.648.322	82,06%			6.483.418	17,94%	36.131.740
Buenos Aires	3.875.092	32,37%	3.621.557	30,25%	4.473.814	37,37%	11.970.463
Catamarca	369.911	26,08%		0,00%	1.048.238	73,92%	1.418.149
Chaco	1.211.169	95,81%	22.823	1,81%	30.160	2,39%	1.264.152
Chubut	18.034	0,57%	936.319	29,70%	2.198.532	69,73%	3.152.885
Córdoba	3.781.500	62,64%	1.628.620	26,98%	626.866	10,38%	6.036.986
Corrientes	861.667	82,05%	22.757	2,17%	165.703	15,78%	1.050.127
Entre Ríos	1.364.657	63,97%	580.351	27,21%	188.200	8,82%	2.133.208
Formosa	423.880	88,15%	26.739	5,56%	30.252	6,29%	480.871
Jujuy	531.148	81,84%		0,00%	117.865	18,16%	649.013
La Pampa	6.255	1,26%	485.306	97,87%	4.297	0,87%	495.858
La Rioja	652.066	75,62%		0,00%	210.263	24,38%	862.329
Mendoza	3.055.266	65,60%	592.404	12,72%	1.009.944	21,68%	4.657.614
Misiones	756.872	61,93%	465.272	38,07%		0,00%	1.222.144
Neuquén	570.851	30,20%	534.043	28,25%	785.524	41,55%	1.890.418
Río Negro	853.407	59,72%	220.703	15,44%	355.019	24,84%	1.429.129
Salta	1.086.758	91,63%		0,00%	99.295	8,37%	1.186.053
San Juan	884.794	60,50%	38.633	2,64%	538.946	36,85%	1.462.373
San Luis	857.090	76,33%		0,00%	265.739	23,67%	1.122.829
Santa Cruz	346.882	52,72%	26.183	3,98%	284.876	43,30%	657.941
Santa Fe	4.751.969	58,11%	666.950	8,16%	2.758.630	33,73%	8.177.549
Santiago del Estero	646.960	90,54%	5.695	0,80%	61.931	8,67%	714.586
Tierra del Fuego	156.997	43,74%	201.928	56,26%		0,00%	358.925
Tucumán	1.677.825	84,66%		0,00%	304.045	15,34%	1.981.870
TOTAL	58.389.372	64,51%	10.076.283	11,13%	22.041.557	24,35%	90.507.212

Fuente: Secretaría de Energía, Dirección Nacional de Prospectiva. Informe del Sector Eléctrico 2007.

DIRECCION GENERAL DE PROGRAMACION Y ESTADISTICA HACENDAL.

GENERACION DE ENERGIA ELECTRICA ASOCIADA A REDES DE TRANSPORTE Y DISTRIBUCION - TOTAL PAIS
AÑO 2007 - EN MWh

JURISDICCION	C.C	CV	DI	EO	GT	HB	HI	NU	SOLAR	TG	TV	GENERACION BRUTA	AUTOG. MERCADO	IMPORTAC.	EXPORTAC.	BOMBEO	OFERTA DE GENERACION
BUENOS AIRES	3.257.573	1.784.898	23.252	9.574				2.891.410		1.443.543	6.165.958	15.576.208	4.720				15.580.928
CAP.FED	6.437.100	3.442.792	3.167								8.026.265	17.906.157					17.906.157
CATAMARCA			3.167									3.167					3.167
CORDOBA	360.262	79.082	2			638.457	582.111	4.325.818		283.170	1.017.484	7.286.386	20.657	6.847.364	4.483	529.376	7.836.419
CORRIENTES			2.460				7.443.942					7.446.402					14.289.283
CHACO			7.356									7.356					7.356
CHUBUT	277.911	63.820	32.226	37.026			2.577.989			890.017		3.878.989	111.926				3.990.915
ENTRE RIOS							4.867.624					4.867.624		3.094.196	1.088.996		6.872.824
FORMOSA			3.877									3.877		308.056			311.933
G.B.A.	5.942.280	3.097.349								814.833		9.854.462	23.096				9.877.558
JUJUY			17.402				128.155		109	42.486		188.152	11.640				199.792
LA PAMPA			4.596	3.855			404.945					404.945					413.396
LA RIOJA			1.203									36.652					36.652
MENDOZA	1.540.668	700.240	3.552			285.520	2.751.554				375.051	370.263					6.063.393
MISIONES			956				226.599					263.080		187.740		36.545	450.820
NEUQUEN	2.828.640	1.771.637	28.881	822			9.871.393			1.866.249		16.367.622	205.696				16.573.318
RIO NEGRO			17.162				809.395					826.829	7.297				834.126
SALTA	1.224.723	560.722	11.013				175.178				1.723.561	3.706.400			1.581.753		2.124.647
SAN JUAN			20.517				482.799					522.520					522.520
SANTA CRUZ			104.551	10.316								449.219	260.848				710.067
SANTA FE			995									144	4.327				14.021
Sgo del ESTERO			5.139				150.576					183.986					183.986
T. DEL FUEGO			5.603									393.458					393.458
TUCUMAN	3.790.161	2.008.108	13.980				164.004					1.261.932					7.238.185
TOTAL	25.659.317	13.508.649	307.890	61.593	0	923.977	30.636.264	7.217.228	109	7.824.768	17.312.646	103.452.441	654.435	10.437.356	2.675.232	565.921	112.434.921

Notas: En Neuquén la Generación de Capex ha sido ingresada en su totalidad como Generador.
 La nomenclatura utilizada es la siguiente:

Tipos de generación	
CG	Ciclo combinado gas
CV	Ciclo combinado vapor
DI	Diesel
EO	Eólico
GT	Geotérmica
HB	Hidráulica de bombeo
HI	Hidráulica
NU	Nuclear
TG	Turbo Gas
TV	Turbo Vapor
SO	Solar

Fuente: Secretaría de Energía, Dirección Nacional de Prospectiva. Informe del Sector Eléctrico 2007.

DIRECCION GENERAL DE PROGRAMACION Y ESTADISTICA HACENDAL.

TOTAL PAIS – AÑO 2007

Cantidad de Usuarios

JURISDICCION	TOTAL	RESIDENCIAL	COMERCIAL	INDUSTRIAL	S. SANITARIOS	ALUMBRADO	RIEGO	OFICIAL	E. RURAL	OTROS	TRACCION
BS AS-Zona Atlantica	805.056	700.534	72.587	3.593	22	3.684	96	3.678	12.525	8.337	
BS AS-Zona Norte	667.201	554.767	74.906	5.045	72	173	139	4.996	26.224	879	
BS AS-Zona Sur	154.419	119.213	25.886	905	32	192	6	1.800	6.313	72	
C. FEDERAL- GBA EDESUR	2.227.342	1.934.197	259.447	24.459	76	13		7.808			1.342
C. FEDERAL- GBA EDENOR	2.558.788	2.216.817	212.980	77.538	47	21		5.896	7	45.468	14
CATAMARCA	94.096	81.026	9.323	616	14	1.069	118	1.496		434	
CHACO	258.742	217.455	22.937	3.148	271	102	924	3.366	8.794	1.745	
CHUBUT	147.112	126.794	15.441	1.020	24	39	7	2.067	1.646	74	
CORDOBA	1.133.562	963.342	118.034	5.682	169	5.150	381	12.923	26.026	1.855	
CORRIENTES	227.572	200.328	17.010	2.019	27	26	168	1.806	5.182	1.006	
ENTRE RIOS	393.028	323.169	40.131	2.725	8	202	120	7.570	18.237	866	
FORMOSA	129.931	51.618	8.565	634	2	39		1.642	9.179	58.252	
GBA -ZONA EDELAP	309.603	267.920	34.388	5.434		13		1.848			
JUJUY	151.053	112.001	9.541	90		72	309	2.819	26.161	60	
LA PAMPA	167.115	134.205	19.804	993	245	102	25	3.383	6.993	1.365	
LA RIOJA	102.707	89.834	9.894	643	117	151	297	1.771			
MENDOZA	500.335	407.796	41.891	16.905	102	48	8.711	3.895	20.968	16	3
MISIONES	252.145	221.599	16.976	4.120	22	29		3.091	6.216	92	
NEUQUEN	161.281	140.751	9.069	1.727	3	459	135	1.029		8.108	
RIO NEGRO	206.754	171.329	19.489	2.440	54	46	516	3.045	8.454	1.381	
SALTA	250.118	221.773	21.978	2.828	408	106	236	2.789			
SAN JUAN	182.968	166.632	7.234	6.913	19	21	469	1.680			
SAN LUIS	131.543	114.491	14.045	1.238		64		1.705			
SANTA CRUZ	77.757	66.999	10.017	161	17	17		449		97	
SANTA FE	840.082	687.665	82.032	21.439	27	407	180	9.764	29.949	8.619	
S. DEL ESTERO	182.474	157.616	20.096	1.678	47	92		2.512	433		
TIERRA DEL FUEGO	37.435	32.300	3.940	424	25	4		742			
TUCUMAN	398.629	339.869	58.033	710		17					
TOTAL PAIS	12.748.848	10.822.040	1.255.674	195.127	1.850	12.358	12.837	95.570	213.307	138.726	1.359

Pueden presentarse diferencias ya que el EPEN no ha discriminado

Fuente: Secretaría de Energía, Dirección Nacional de Prospectiva. Informe del Sector Eléctrico 2007.

DIRECCION GENERAL DE PROGRAMACION Y ESTADISTICA HACENDAL.

TOTAL PAIS – AÑO 2007

Facturado a Usuario Final (MWh)

JURISDICCION	TOTAL	RESIDENCIAL	COMERCIAL	INDUSTRIAL	S. SANITARIOS	ALUMBRADO	RIEGO	OFICIAL	E. RURAL	OTROS	TRACCION
BS AS-Zona Atlantica	3.758.424	1.085.541	779.692	1.474.323	39.963	162.222	4.277	129.449	65.806	17.151	
BS AS-Zona Norte	5.804.916	1.054.750	597.608	3.706.018	52.818	172.000	3.252	54.222	160.412	3.836	
BS AS-Zona Sur	2.407.123	352.431	171.469	1.740.819	5.256	48.894	257	52.756	29.232	6.009	
C. FEDERAL- GBA EDESUR	15.739.539	6.183.354	4.619.678	2.928.192	326.650	465.602		788.179			427.884
C. FEDERAL- GBA EDENOR	17.869.972	7.493.199	3.493.265	5.013.475	243.116	642.730	0	359.966	52	431.418	192.751
GBA -ZONA EDELAP	2.522.230	739.742	366.159	1.236.807		90.111		89.411			
CATAMARCA	1.418.149	91.977	115.884	1.120.820	1.920	37.974	36.893	11.558			1.123
CHACO	1.264.152	663.044	211.489	146.287	35.912	70.058	34.154	29.121	67.626	6.461	
CHUBUT	3.152.885	301.397	126.289	2.600.788	32.675	53.585	351	31.578	3.948	2.274	
CORDOBA	6.037.369	1.960.987	839.413	2.575.415	17.592	254.579	35.585	153.739	185.204	14.855	
CORRIENTES	1.050.126	447.037	103.872	166.271	58	122	116	23.502	19.935	289.213	
ENTRE RIOS	2.133.209	781.944	378.419	616.811	9.887	113.818	9.934	137.873	61.395	23.128	
FORMOSA	480.873	165.990	97.888	27.872	7.487	33.322		32.834	26.121	89.359	
JUJUY	649.013	240.890	127.125	140.769		34.253	25.490	27.931	51.392	1.163	
LA PAMPA	495.858	213.095	88.458	81.592	7.755	33.443	2.623	25.495	20.468	22.929	
LA RIOJA	862.330	258.248	124.809	257.554	34.657	31.973	124.134	30.955			
MENDOZA	4.657.616	993.939	569.442	2.262.702	24.672	171.749	379.009	113.900	57.066	77.770	7.367
MISIONES	1.222.145	543.863	143.823	372.027	47.814	58.796		39.678	12.668	3.476	
NEUQUEN	1.890.417	352.052	422.104	559.631	21.652	44.592	3.578	44.048		442.760	
RIO NEGRO	1.429.130	348.903	202.498	697.168	30.200	56.007	19.523	46.756	22.719	5.356	
SALTA	1.186.052	518.119	260.143	194.061	65.751	80.440	16.806	50.732			
SAN JUAN	1.462.373	527.782	104.975	672.663	22.185	49.776	37.760	47.232			
SAN LUIS	1.122.829	287.329	176.325	560.834		57.021		41.320			
SANTA CRUZ	657.941	159.857	73.959	348.945	17.912	33.420		21.620		2.228	
SANTA FE	8.177.550	1.748.954	2.774.292	3.132.488	12.495	177.908	18.196	97.433	156.749	59.035	
S. DEL ESTERO	714.586	394.605	158.204	71.765	13.358	35.564		35.489	5.601		
TIERRA DEL FUEGO	358.926	100.316	58.636	157.444	2.851	16.300		23.379			
TUCUMAN	1.981.870	830.418	341.199	714.537	0	95.716					
	0										
TOTAL PAIS	90.507.603	28.839.763	17.527.117	33.578.078	1.074.636	3.121.975	751.938	2.540.156	946.394	1.499.544	628.002

Fuente: Secretaría de Energía, Dirección Nacional de Prospectiva. Informe del Sector Eléctrico 2007.

DIRECCION GENERAL DE PROGRAMACION Y ESTADISTICA HACENDAL.

JURISDICCION DE LA PROVINCIA DE SANTA FE – AÑO 2007

Cantidad de Usuarios

DEPARTAMENTO	TOTAL	RESIDENCIAL	COMERCIAL	INDUSTRIAL	S. SANITARIOS	ALUMBRADO	RIEGO	OFICIAL	E. RURAL	OTROS
9 de Julio	9.458	7.425	914	150		11	1	247	595	115
Belgrano	21.655	16.291	2.856	618	1	6	3	262	1.455	163
Caseros	35.044	28.378	4.291	487	3	16	4	348	1.222	295
Castellanos	68.005	53.668	7.624	1.067		47	2	914	3.895	788
Constitución	30.468	25.371	3.468	382	4	26	8	333	614	262
Garay	6.247	4.581	398	80		5	2	139	987	55
General López	83.797	64.453	13.699	2.060	10	46	2	855	2.186	486
General Obligado	47.792	40.444	3.369	1.146	1	24	21	568	1.701	518
Iriondo	27.426	21.557	3.181	802	1	13	7	325	1.305	235
La Capital	151.734	127.178	18.226	2.837		15	22	1.226	731	1.499
Las Colonias	44.404	32.133	4.145	1.915	1	39	11	627	5.083	450
Rosario	148.899	136.148	1.784	5.939	2	31	57	1.385	1.354	2.199
San Cristóbal	22.231	16.817	2.366	398		33	1	515	1.911	190
San Javier	9.487	7.013	912	169		8		193	1.088	104
San Jeronimo	29.813	24.329	2.682	1.100	2	23	12	446	979	240
San Justo	14.408	10.891	1.710	173		17	3	238	1.242	134
San Lorenzo	46.511	38.474	5.915	839	2	17	8	404	479	373
San Martín	28.478	20.895	3.246	1.059		18	3	428	2.505	324
Vera	14.225	11.619	1.246	218		12	13	311	617	189

G.Usuario + Autog. MEM	Total	Residencial	Comercial	Industrial	S.Sanitarios	Alumbrado	Riego	Oficial	E. Rural	Otros
G.Usuario y Auto del MEM	84		33	51						

Empresa	Total	Residencial	Comercial	Industrial	S.Sanitarios	Alumbrado	Riego	Oficial	E. Rural	Otros
Cooperativas	135.701	102.488	17.398	4.348	27	47	57	1223	9.626	487
Municipal										
EPSF	704.297	585.177	64.601	17.040		360	123	8.541	20.323	8.132

USUARIOS	Total	Residencial	Comercial	Industrial	S.Sanitarios	Alumbrado	Riego	Oficial	E. Rural	Otros
TOTAL SANTA FE	840.082	687.665	82.032	21.439	27	407	180	9.764	29.949	8.619

Fuente: Secretaría de Energía, Dirección Nacional de Prospectiva. Informe del Sector Eléctrico 2007.

DIRECCION GENERAL DE PROGRAMACION Y ESTADISTICA HACENDAL.

Relaciones (sin GU MEM)			
MWh/km2	MWh/hab.	MWhRes/hab	Us.Res/hab
1,76	1,02	0,48	0,26
45,70	2,51	0,81	0,37
53,97	2,24	0,67	0,34
67,41	2,54	0,65	0,31
438,84	16,47	0,58	0,30
4,80	0,88	0,36	0,21
43,57	2,65	0,67	0,34
33,71	2,08	0,49	0,23
39,33	1,86	0,57	0,32
291,74	1,67	0,51	0,24
42,74	2,72	0,61	0,32
1137,66	1,76	0,52	0,11
6,21	1,37	0,53	0,25
5,52	1,21	0,41	0,22
34,92	1,84	0,56	0,30
10,64	1,40	0,50	0,26
508,26	6,31	0,48	0,26
67,07	5,11	0,69	0,33
2,15	0,85	0,44	0,22

JURISDICCION DE LA PROVINCIA DE SANTA FE – AÑO 2007

Facturado a Usuario Final (MWh)

DEPARTAMENTO	TOTAL	RESIDENCIAL	COMERCIAL	INDUSTRIAL	S. SANITARIOS	ALUMBRADO	RIEGO	OFICIAL	E. RURAL	OTROS
9 de Julio	29.643	13.934	6.873	1.036		3.007	37	1.361	3.134	261
Belgrano	109.020	35.407	28.422	26.368	1.219	6.048	504	2.896	6.923	1.233
Caseros	186.132	55.553	53.841	60.297	649	6.409	586	3.523	3.537	1.737
Castellanos	444.903	114.503	217.247	45.710		23.011	249	7.811	32.265	4.107
Constitución	1.415.252	49.481	35.673	1.312.084	427	8.083	3.107	2.842	2.163	1.392
Garay	19.021	7.797	6.091	569		943	141	750	2.589	141
General López	503.660	127.511	101.776	221.046	4.297	24.495	226	6.538	15.556	2.215
General Obligado	368.420	87.369	113.040	147.492	1.234	6.367	756	4.686	5.195	2.281
Iriondo	125.205	38.410	45.385	17.389	1.052	9.990	815	2.879	8.006	1.279
La Capital	891.285	271.322	299.989	263.102		18.581	2.563	17.220	3.508	15.000
Las Colonias	275.182	61.469	135.699	31.226	142	13.981	993	4.602	25.478	1.592
Rosario	2.150.170	631.148	1.077.355	376.770	1.746	13.061	2.165	22.570	3.884	21.471
San Cristóbal	92.251	35.758	26.905	2.309		7.584	11	2.960	16.072	652
San Javier	38.251	12.972	18.450	1.012		1.338		1.306	2.884	289
San Jeronimo	149.545	45.293	46.312	41.315	1.478	4.603	1.567	2.847	5.226	904
San Justo	59.334	21.007	23.036	1.338		5.653	1.898	1.864	4.101	437
San Lorenzo	948.917	72.708	466.337	386.020	251	12.929	1.295	5.165	2.095	2.117
San Martín	325.945	43.962	61.145	194.190		9.581	338	3.326	11.951	1.452
Vera	45.417	23.351	10.718	3.213		2.245	944	2.289	2.182	475
G.Usuario + Autog. MEM										
	Total	Residencial	Comercial	Industrial	S.Sanitarios	Alumbrado	Riego	Oficial	E. Rural	Otros
G.Usuario y Auto del MEM	2.758.630		159.672	2.598.958						
Empresa										
	Total	Residencial	Comercial	Industrial	S.Sanitarios	Alumbrado	Riego	Oficial	E. Rural	Otros
Cooperativas Municipales	666.950	221.381	96.872	227.156	12.495	43.145	370	8.172	53.589	3.770
EPSF	4.751.969	1.527.573	2.517.748	306.373		134.763	17.826	89.261	103.159	55.266
FACTURADO TOTAL										
	Total	Residencial	Comercial	Industrial	S.Sanitarios	Alumbrado	Riego	Oficial	E. Rural	Otros
TOTAL SANTA FE	8.177.550	1.748.954	2.774.292	3132488	12.495	177908	18.196	97.433	156.749	59.035

Fuente: Secretaría de Energía, Dirección Nacional de Prospectiva. Informe del Sector Eléctrico 2007.

DIRECCION GENERAL DE PROGRAMACION Y ESTADISTICA HACENDAL.

REPUBLICA ARGENTINA
BALANCE ELECTRICO - AÑO 2008

Cifras en miles de toneladas equivalentes de petróleo (tep)

FORMAS DE ENERGIA	OFERTA								
	PRODUCCION	IMPORTACION	VARIACION DE STOCK	OFERTA TOTAL	EXPORTACION	NO APROVECHADO	PERDIDAS	AJUSTES	OFERTA INTERNA
Primaria	80.979	4.310	-40	85.249	3.054	710	743	14	80.756
Energía Hidráulica	3.308			3.308			33		3.275
Nuclear		2.062	78	2.140					2.140
Gas Natural	41.755	1.121		42.876	191	710	710		41.265
Petróleo	32.323	5	-82	32.246	2.835				29.411
Carbón Mineral	65	1.122	-36	1.151	28			14	1.137
Leña	1.180			1.180					1.180
Bagazo	1.004			1.004					1.004
Otros Primarios	1.344			1.344					1.344
Secundaria	78.418	1.460	18	79.896	7.659	177	2.314	39	69.785
Electricidad	10.484	727		11.211	256		1.399		9.556
Gas distribuido por Redes	35.806			35.806	697	177	857	-6	34.069
Gas de Refinería	751			751			58		693
Gas Licuado	3.355			3.355	1.713				1.642
Motonafta Total	7.228	39	3	7.270	2.113				5.157
Kerosene Aerokerosene	1.301	12		1.313					1.313
Diesel Oil + Gas Oil	9.758	653	30	10.441	5				10.436
Fuel Oil	4.336		5	4.341	1.320			30	3.051
Carbón Residual	1.137		-18	1.119	765			15	369
No Energético	1.492	29	2	1.523	98				1.425
Gas de Coquería	230			230					230
Gas de Alto Horno	296			296					296
Coque de Carbón	1.344		17	1.361	36				1.325
Carbón de Leña	223			223					223
Biocombustible	677		-21	656	656				
TOTAL	159.397	5.770	-22	165.145	10.713	887	3.057	53	150.541

Notas: A la Oferta Total se le restan las Exportaciones, lo No Aprovechado y las Pérdidas

En Producción respecto al concepto Otros Primarios a partir de 2008 se incluye el rubro Aceiteras

Se incorpora a partir de 2008 en Energía Secundaria el rubro Biocombustibles

Fuente: Datos suministrado por la Secretaría de Energía de la Nación

Dirección General de Programación y Estadística Hacendal

REPUBLICA ARGENTINA
BALANCE ELECTRICO - AÑO 2008

Cifras en miles de toneladas equivalentes de petróleo (tep)

FORMAS DE ENERGIA	TRANSFORMACION								CONSUMO PROPIO	CONSUMO FINAL						
	CENTRALES ELECTRICAS		PLANTA TRATAM. DE GAS	REFINERIAS	ACEITERAS	COQUERIAS	CARBONERAS	ALTOS HORNOS		NO ENERGETICO	ENERGETICO				CONSUMO TOTAL	
	SERV. PUBL.	AUTOPRODUCC.									RESIDENCIAL	COMERCIAL Y PUBL.	TRANSPORTE	AGROPECUARIO		INDUSTRIA
Primaria									5.541		144	139			1.083	1.366
Energía Hidráulica	-3.266	-9														
Nuclear	-2.097								43							
Gas Natural			-35.806						5.459							
Petróleo				-29.373					38							
Carbón Mineral	-344	-14				-778			1							
Leña		-159					-505				144	139			234	517
Bagazo		-155													849	849
Otros Primarios		-595			-749											
Secundaria									3.406	3.528	11.853	3.913	12.603	3.249	16.278	51.424
Electricidad	9.310	1.173							352		2.697	2.309	56	63	4.079	9.204
Gas distribuido por Redes	-10.573		32.796						1.952		7.619	1.336	2.264		10.326	21.545
Gas de Refinería				751					693							
Gas Licuado			2.215	1.141						279	986	164		66	148	1.643
Motonafta Total			268	6.960						2.100			2.897	48	112	5.157
Kerosene Aerokerosene				1.313					4		328		891		91	1.310
Diesel Oil + Gas Oil	-777	-46		9.758					18			72	6.440	3.024	60	9.596
Fuel Oil	-2.287	-139		4.336					266			32	53	48	226	359
Carbón Residual				1.137		-250			45						184	184
No Energético			527	635		65		198	76	1.149			2		198	1.349
Gas de Coquería		-192				230									38	38
Gas de Alto Horno		-142													154	154
Coque de Carbón						710									662	662
Carbón de Leña							223				223					223
Biocombustible					677											
TOTAL									8.947	3.528	11.997	4.052	12.603	3.249	17.361	52.790

BALANCE DE TRANSFORMACION								
Energía Primaria	-5.707	-932	-35.806	-29.373	-749	-778	-505	-663
Energía Secundaria	-13.636	-519				-250		-663
Total	-19.343	-1.451	-35.806	-29.373	-749	-1.028	-505	-663
Producción Electr.	9.310	1.173	35.806	28.031	677	1.005	223	494
Pérdidas	10.033	278		3.342	72	23	282	169

Se observa una discriminación en energía primaria y secundaria de los valores negativos y de los positivos

Notas: A la Oferta Total se le restan las Exportaciones, lo No Aprovechado y las Pérdidas

En Producción respecto al concepto Otros Primarios a partir de 2008 se incluye el rubro Aceiteras

Se incorpora a partir de 2008 en Energía Secundaria el rubro Biocombustibles

Fuente: Datos suministrado por la Secretaría de Energía de la Nación

Dirección General de Programación y Estadística Hacendal

GENERACION DE ENERGIA ELECTRICA ASOCIADA A REDES DE TRANSPORTE Y DISTRIBUCION - TOTAL PAIS
AÑO 2008 - EN MWh

JURISDICCION	C.C	CV	DI	EO	GT	HB	HI	NU	SOLAR	TG	TV	GENERACION BRUTA	AUTOG. MERCADO	IMPORTAC.	EXPORTAC.	BOMBEO	OFERTA DE GENERACION
BUENOS AIRES	3.307.410	1.830.992	54.513	8.947				2.638.118		2.178.429	7.323.780	17.342.189	53.004				17.395.193
CAP.FED	6.495.695	3.597.814									8.517.838	18.611.347					18.611.347
CATAMARCA			10.094									10.094					10.094
CORDOBA	537.683	118.028	9.095			546.742	511.383	4.692.270		419.582	941.603	7.776.386	148.622			483.263	7.441.745
CORRIENTES			3.991				7.652.829					7.656.820		7.662.614	855		15.318.579
CHACO			33.091									33.091					33.091
CHUBUT	183.067	68.340	31.090	20.155			3.143.127			778.612		4.224.391	586.271				4.810.662
ENTRE RIOS							3.227.573					3.227.573		316.297	1.895.233		1.648.637
FORMOSA			20.366									20.366		328.771			349.137
G.B.A.	5.920.968	3.110.837	321							1.013.680		10.045.806					10.045.806
JUJUY			18.771				144.225		144	570		163.710	8.801				172.511
LA PAMPA			1.010	3.273			248.333					252.616					252.616
LA RIOJA			17.029							53.770		70.799					70.799
MENDOZA	1.651.815	793.575	4.067			257.341	2.423.906			395.820	288.891	5.815.415				54.997	5.760.418
MISIONES			190				222.208			39.778		262.176		148.760			410.936
NEUQUEN	3.157.552	1.947.006	30.006	444			10.755.407			1.842.532		17.732.947	307.858				18.040.805
RIO NEGRO			18.558				1.133.244			430.902		1.582.704	28.938				1.611.642
SALTA	1.698.240	819.121	16.901				367.588			196.297	1.638.751	4.736.898			1.078.297		3.658.601
SAN JUAN			21.406				492.984			39.215		553.605					553.605
SANTA CRUZ			115.299	9.131						416.441		540.871	355.905				896.776
SANTA FE			2.922							600.266	101.088	704.276	29.350				733.626
Sgo del ESTERO			11.902				147.031			30.662		189.595					189.595
T. DEL FUEGO			5.644							407.178		412.822					412.822
TUCUMAN	3.463.228	1.676.386	15.094				182.420			957.931		6.295.059					6.295.059
TOTAL	26.415.658	13.962.099	441.360	41.950	0	804.083	30.652.258	7.330.388	144	9.801.665	18.811.951	108.261.556	1.518.749	8.456.442	2.974.385	538.260	114.724.102

Notas: En Neuquén la Generación de Capex ha sido ingresada en su totalidad como Generador.
La nomenclatura utilizada es la siguiente:

Tipos de generación	
CG	Ciclo combinado gas
CV	Ciclo combinado vapor
DI	Diesel
EO	Eólico
GT	Geotérmica
HB	Hidráulica de bombeo
HI	Hidráulica
NU	Nuclear
TG	Turbo Gas
TV	Turbo Vapor
SO	Solar

Fuente: Secretaría de Energía, Dirección Nacional de Prospectiva. Informe del Sector Eléctrico 2008

DIRECCION GENERAL DE PROGRAMACION Y ESTADISTICA HACENDAL.

TOTAL PAIS – AÑO 2008

Cantidad de Usuarios

JURISDICCION	TOTAL	RESIDENCIAL	COMERCIAL	INDUSTRIAL	S. SANITARIOS	ALIMBRADO	RIEGO	OFICIAL	E. RURAL	OTROS	TRACCION
BS AS-Zona Atlantica	828.657	729.223	74.983	3.752	25	76	98	3.843	13.371	3.286	
BS AS-Zona Norte	682.208	567.766	75.750	4.789	145	193	138	5.525	27.107	795	
BS AS-Zona Sur	259.045	222.095	27.241	957	34	173	3	1.981	6.367	194	
C. FEDERAL- GBA EDESUR	2.262.230	1.966.407	262.145	23.987	496	13		7.818			1.364
C. FEDERAL- GBA EDENOR	2.671.629	2.334.561	221.634	81.772	46	21		6.166		27.415	14
CATAMARCA	98.798	85.077	9.787	646	15	1.122	124	1.571		456	
CHACO	273.411	228.151	23.761	3.168	274	186	6	4.087	11.308	2.470	
CHUBUT	152.079	130.967	16.116	989	29	41	6	2.240	1.633	58	
CORDOBA	1.172.616	1.003.526	122.202	5.805	178	296	202	13.168	25.720	1.519	
CORRIENTES	253.889	225.482	19.146	2.270	2	29	10	2.032	3.786	1.132	
ENTRE RIOS	407.686	334.193	41.267	2.396	8	342	170	7.705	20.798	807	
FORMOSA	119.314	50.391	9.001	650		35		1.626	9.736	47.875	
GBA -ZONA EDELAP	314.171	271.904	35.205	5.294		6		1.762			
JUJUY	158.020	117.031	10.099	126		69	574	2.853	27.208	60	
LA PAMPA	132.394	109.078	14.832	714	176	128	3	2.326	4.147	990	
LA RIOJA	98.704	85.298	10.345	649	117	151	299	1.845			
MENDOZA	515.558	419.739	54.209	8.314	115	51	8.705	3.891	20.520	13	1
MISIONES	262.370	230.445	17.746	4.118	321	129		3.189	6.385	37	
NEUQUEN	171.850	150.266	9.120	1.627	2	74	97	959		9.705	
RIO NEGRO	213.023	177.616	20.445	2.448	77	46	575	3.956	7.854	6	
SALTA	258.131	228.926	22.757	2.815	412	110	232	2.879			
SAN JUAN	187.122	170.329	7.369	7.072	104	51	470	1.727			
SAN LUIS	135.159	116.811	15.262	1.234		69		1.783			
SANTA CRUZ	82.803	72.646	8.540	332		2		1.194	89		
SANTA FE	1.125.498	931.856	122.055	21.676	31	414	169	9.704	30.464	9.129	
S. DEL ESTERO	188.099	162.822	20.241	1.758	47	97		2.684	450		
TIERRA DEL FUEGO	39.075	33.560	4.270	524		3		718			
TUCUMAN	392.612	350.709	41.080	742		81					
TOTAL PAIS	13.456.151	11.506.875	1.316.608	190.624	2.654	4.008	11.881	99.232	216.943	105.947	1.379

Pueden presentarse diferencias ya que el EPEN no ha discriminado

Fuente: Secretaría de Energía, Dirección Nacional de Prospectiva. Informe del Sector Eléctrico 2008

DIRECCION GENERAL DE PROGRAMACION Y ESTADISTICA HACENDAL.

TOTAL PAIS – AÑO 2008

Facturado a Usuario Final (MWh)

JURISDICCION	TOTAL	RESIDENCIAL	COMERCIAL	INDUSTRIAL	S. SANITARIOS	ALUMBRADO	RIEGO	OFICIAL	E. RURAL	OTROS	TRACCION
BS AS-Zona Atlantica	3.944.257	1.143.293	838.779	1.522.609	40.361	170.934	1.571	132.082	76.715	17.913	
BS AS-Zona Norte	6.065.725	1.136.753	609.087	3.853.113	47.060	181.463	1.323	62.114	169.532	5.280	
BS AS-Zona Sur	2.408.889	378.086	178.902	1.704.780	4.887	49.876	545	55.313	31.424	5.076	
C. FEDERAL- GBA EDESUR	16.098.458	6.345.014	4.781.985	2.936.878	330.434	467.733		790.814			445.600
C. FEDERAL- GBA EDENOR	18.431.838	7.738.514	3.628.231	5.144.652	260.867	644.276		378.816		436.946	199.536
GBA -ZONA EDELAP	2.565.349	762.401	372.461	1.246.058		92.410		92.019			
CATAMARCA	1.522.136	159.576	117.051	1.151.567	2.016	39.873	38.738	12.136		1.179	
CHACO	1.297.766	695.454	221.773	147.301	37.025	68.823	1.955	63.861	26.866	34.708	
CHUBUT	3.058.904	327.418	148.317	2.452.874	32.873	53.784	371	36.607	4.544	2.116	
CORDOBA	6.391.831	2.114.517	911.535	2.675.772	20.554	278.035	30.528	151.835	195.189	13.866	
CORRIENTES	1.154.420	502.484	116.004	163.042	64	139	280	26.380	20.563	325.464	
ENTRE RIOS	2.277.113	827.159	412.911	638.212	10.767	120.930	18.856	143.612	79.396	25.270	
FORMOSA	503.607	167.358	104.935	28.517	7.539	35.094		34.860	27.559	97.745	
JUJUY	727.170	251.772	112.546	202.097		34.248	42.051	29.860	53.536	1.060	
LA PAMPA	547.988	231.928	96.592	91.105	7.761	35.103	2.494	24.984	23.370	34.651	
LA RIOJA	898.930	289.730	126.519	252.770	32.099	35.788	128.814	33.210			
MENDOZA	4.554.647	1.069.415	380.151	2.349.960	23.568	181.886	368.701	113.729	58.403	1.499	7.335
MISIONES	1.261.428	561.875	151.572	372.239	53.395	64.417		40.622	14.040	3.268	
NEUQUEN	1.982.597	392.625	484.874	546.331	24.331	47.537	1.779	47.042		438.078	
RIO NEGRO	1.504.649	379.705	228.162	708.944	31.371	60.970	21.009	50.223	23.577	688	
SALTA	1.227.821	545.753	273.396	190.152	65.517	85.799	14.734	52.470			
SAN JUAN	1.457.477	553.918	103.566	630.625	23.675	53.556	37.916	54.221			
SAN LUIS	1.173.785	297.054	323.697	450.063		59.337		43.634			
SANTA CRUZ	590.030	174.372	73.438	312.508		4.100		24.525	1.087		
SANTA FE	8.261.979	1.916.358	2.606.778	3.153.033	12.139	229.364	18.910	96.601	163.970	64.826	
S. DEL ESTERO	771.907	436.524	167.050	73.476	13.169	36.121		39.917	5.650		
TIERRA DEL FUEGO	379.744	115.218	62.297	166.589		17.061		18.579			
TUCUMAN	1.953.166	871.787	359.859	626.191		95.329					
	0										
TOTAL PAIS	93.013.611	30.386.061	17.992.468	33.791.458	1.081.472	3.243.986	730.575	2.650.066	975.421	1.509.633	652.471

Fuente: Secretaría de Energía, Dirección Nacional de Prospectiva. Informe del Sector Eléctrico 2008

DIRECCION GENERAL DE PROGRAMACION Y ESTADISTICA HACENDAL.

JURISDICCION DE LA PROVINCIA DE SANTA FE – AÑO 2008
Cantidad de Usuarios

DEPARTAMENTO	TOTAL	RESIDENCIAL	COMERCIAL	INDUSTRIAL	S. SANITARIOS	ALUMBRADO	RIEGO	OFICIAL	E. RURAL	OTROS
9 de Julio	9.265	7.252	864	135		11	1	224	643	135
Belgrano	19.542	14.930	2.510	556	1	6	3	240	1.174	122
Caseros	35.910	29.088	4.446	484	2	15	4	453	1.127	291
Castellanos	70.024	55.170	8.003	1.092		52	2	896	3.957	852
Constitución	31.173	25.945	3.570	389	4	25	8	332	635	265
Garay	6.542	4.807	417	97		5	2	127	1.018	69
General López	81.329	66.843	8.640	2.107	13	49	2	846	2.315	514
General Obligado	49.686	41.525	3.845	1.168	2	24	19	557	1.983	563
Iriondo	28.145	22.139	3.311	796	1	13	7	324	1.223	331
La Capital	170.381	145.025	18.891	2.884		15	11	1.175	790	1.590
Las Colonias	45.505	33.081	4.287	1.929	1	38	11	616	5.078	464
Rosario	404.767	349.920	43.692	6.023	3	31	60	1.454	1.412	2.172
San Cristóbal	25.576	19.319	2.743	449		34	1	544	2.217	269
San Javier	9.987	7.458	940	178		8		179	1.104	120
San Jeronimo	30.487	24.529	3.157	1.151	2	24	11	375	976	262
San Justo	15.457	11.755	1.832	184		17	3	247	1.268	151
San Lorenzo	48.095	39.768	6.196	834	2	17	8	399	480	391
San Martín	29.059	21.374	3.396	1.005		18	3	419	2.498	346
Vera	14.568	11.928	1.315	215		12	13	297	566	222

G.Usuario + Autog. MEM	Total	Residencial	Comercial	Industrial	S.Sanitarios	Alumbrado	Riego	Oficial	E. Rural	Otros
G.Usuario y Auto del MEM	92		45	47						

Empresa	Total	Residencial	Comercial	Industrial	S.Sanitarios	Alumbrado	Riego	Oficial	E. Rural	Otros
Cooperativas	135.478	106.011	13.271	4.404	31	55	59	1.300	9.806	541
Municipal	0									
EPSF	989.928	825.845	108.739	17.225		359	110	8.404	20.658	8.588

USUARIOS	Total	Residencial	Comercial	Industrial	S.Sanitarios	Alumbrado	Riego	Oficial	E. Rural	Otros
TOTAL SANTA FE	1.125.498	931.856	122.055	21.676	31	414	169	9.704	30.464	9.129

Fuente: Secretaría de Energía, Dirección Nacional de Prospectiva. Informe del Sector Eléctrico 2008

DIRECCION GENERAL DE PROGRAMACION Y ESTADISTICA HACENDAL.

Relaciones (sin GU MEM)			
MWh/km2	MWh/hab.	MWhRes/hab	Us.Res/hab
1,77	1,03	0,49	0,25
43,07	2,36	0,76	0,34
54,17	2,25	0,71	0,35
73,47	2,77	0,70	0,31
448,19	16,83	0,61	0,30
5,36	0,98	0,41	0,22
45,03	2,74	0,71	0,35
34,50	2,13	0,53	0,23
41,94	1,98	0,61	0,33
306,04	1,75	0,58	0,27
40,77	2,59	0,64	0,33
1199,65	1,85	0,57	0,29
7,19	1,59	0,64	0,29
6,41	1,40	0,44	0,23
37,43	1,97	0,61	0,30
11,23	1,48	0,56	0,28
400,89	4,98	0,54	0,26
65,07	4,96	0,73	0,34
2,67	1,05	0,46	0,22

JURISDICCION DE LA PROVINCIA DE SANTA FE – AÑO 2008

Facturado a Usuario Final (MWh)

DEPARTAMENTO	TOTAL	RESIDENCIAL	COMERCIAL	INDUSTRIAL	S. SANITARIOS	ALUMBRADO	RIEGO	OFICIAL	E. RURAL	OTROS
9 de Julio	29.938	14.140	7.101	1.049		2.887	36	1.010	3.206	509
Belgrano	102.756	33.166	30.002	24.538	1.288	5.491	520	2.191	4.599	961
Caseros	186.817	59.287	49.665	60.965	477	6.608	650	3.610	3.439	2.116
Castellanos	484.878	122.142	229.878	61.700		25.244	284	6.751	33.891	4.988
Constitución	1.445.396	52.793	34.184	1.339.678	435	7.994	3.556	2.403	2.687	1.666
Garay	21.242	8.802	6.132	1.051		923	176	680	3.245	233
General López	520.590	135.721	91.289	237.647	4.564	25.490	251	6.394	16.627	2.607
General Obligado	377.102	93.453	113.343	148.764	1.290	6.355	734	4.515	6.085	2.563
Iriondo	133.510	41.276	45.223	22.589	1.063	10.185	1.023	2.768	5.247	4.136
La Capital	934.953	307.724	310.727	259.251		18.533	2.712	19.697	3.796	12.513
Las Colonias	262.473	64.952	119.074	30.121	86	14.359	952	4.352	26.699	1.878
Rosario	2.267.338	700.681	1.019.752	432.150	2.003	60.391	2.409	23.107	4.463	22.382
San Cristóbal	106.720	43.011	28.080	3.016		8.835	19	3.319	19.394	1.046
San Javier	44.443	13.826	20.813	3.570		1.491		1.208	3.074	461
San Jeronimo	160.268	49.437	48.206	46.095	671	4.653	1.648	2.776	5.650	1.132
San Justo	62.585	23.511	24.410	1.399		5.133	1.192	1.756	4.568	616
San Lorenzo	748.465	81.376	363.582	278.862	261	13.071	1.390	4.730	2.745	2.448
San Martín	316.219	46.250	54.737	187.872		9.580	339	3.164	12.555	1.722
Vera	56.286	24.809	10.581	12.716		2.142	1.020	2.170	2.001	847
G.Usuario + Autog. MEM	Total	Residencial	Comercial	Industrial	S.Sanitarios	Alumbrado	Riego	Oficial	E. Rural	Otros
G.Usuario y Auto del MEM	2.679.769		89.413	2.590.356						
Empresa	Total	Residencial	Comercial	Industrial	S.Sanitarios	Alumbrado	Riego	Oficial	E. Rural	Otros
Cooperativas	707.154	239.956	101.537	239.606	12.139	44.852	459	8.460	54.532	5.613
Municipal										
EPSF	4.875.057	1.676.402	2.415.829	323.070		184.512	18.452	88.142	109.438	59.212
FACTURADO TOTAL	Total	Residencial	Comercial	Industrial	S.Sanitarios	Alumbrado	Riego	Oficial	E. Rural	Otros
TOTAL SANTA FE	8.261.979	1.916.357	2.606.779	3.153.033	12.138	229.365	18.911	96.601	163.971	64.824

Fuente: Secretaría de Energía, Dirección Nacional de Prospectiva. Informe del Sector Eléctrico 2008

DIRECCION GENERAL DE PROGRAMACION Y ESTADISTICA HACENDAL.

REPUBLICA ARGENTINA
BALANCE ELECTRICO - AÑO 2009

Cifras en miles de toneladas equivalentes de petróleo (tep)

FORMAS DE ENERGIA	OFERTA								
	PRODUCCION	IMPORTACION	VARIACION DE STOCK	OFERTA TOTAL	EXPORTACION	NO APROVECHADO	PERDIDAS	AJUSTES	OFERTA INTERNA
Primaria	79.385	5.356	21	84.762	4.984	919	777		78.082
Energía Hidráulica	3.673			3.673			37		3.636
Nuclear		2.150	1	2.151					2.151
Gas Natural	40.187	2.054		42.241	274	919	740		40.308
Petróleo	32.002		33	32.035	4.680				27.355
Carbón Mineral	48	1.152	-13	1.187	30				1.157
Leña	644			644					644
Bagazo	1.004			1.004					1.004
Otros Primarios	1.827			1.827					1.827
Secundaria	75.977	1.434	-7	77.404	5.792	95	2.389	76	69.204
Electricidad	10.520	740		11.260	210		1.546		9.504
Gas distribuido por Redes	34.476			34.476	510	95	785	31	33.117
Gas de Refinería	756			756			58		698
Gas Licuado	3.296			3.296	1.688				1.608
Motonafta Total	7.255	65	3	7.323	987				6.336
Kerosene Aerokerosene	1.343	19		1.362					1.362
Diesel Oil + Gas Oil	9.392	422	30	9.844					9.844
Fuel Oil	2.946	19	5	2.970	420			30	2.580
Carbón Residual	1.137		-18	1.119	765			15	369
No Energético	1.622	169	2	1.793	98				1.695
Gas de Coquería	230			230					230
Gas de Alto Horno	296			296					296
Coque de Carbón	1.344		17	1.361	36				1.325
Carbón de Leña	238			238					238
Biocombustible	1.126		-46	1.080	1.078				2
TOTAL	155.362	6.790	14	162.166	10.776	1.014	3.166	76	147.286

Notas: A la Oferta Total se le restan las Exportaciones, lo No Aprovechado y las Pérdidas

En Producción respecto al concepto Otros Primarios a partir de 2008 se incluye el rubro Aceiteras

Se incorpora a partir de 2008 en Energía Secundaria el rubro Biocombustibles

Fuente: Datos suministrado por la Secretaría de Energía de la Nación

Dirección General de Programación y Estadística Hacendal

REPUBLICA ARGENTINA
BALANCE ELECTRICO - AÑO 2009

Cifras en miles de toneladas equivalentes de petróleo (tep)

FORMAS DE ENERGIA	TRANSFORMACION								CONSUMO PROPIO	CONSUMO FINAL						
	CENTRALES ELECTRICAS		PLANTA TRATAM. DE GAS	REFINERIAS	ACEITERAS	COQUERIAS	CARBONERAS	ALTOS HORNOS		NO ENERGETICO	ENERGETICO					CONSUMO TOTAL
	SERV. PUBL.	AUTOPRODUCC.									RESIDENCIAL	COMERCIAL Y PUBL.	TRANSPORTE	AGROPECUARIO	INDUSTRIA	
Primaria	-6.088	-931	-34.476	-27.354	-1.232	-791	-379	5.878		30	28				897	955
Energía Hidráulica	-3.626	-10						43								
Nuclear	-2.108							5.833								
Gas Natural			-34.476					1								
Petróleo				-27.354				1								
Carbón Mineral	-354	-12														
Leña		-159								30	28				48	106
Bagazo		-155													849	849
Otros Primarios		-595			-1.232											
Secundaria								3.104	2.300	11.942	3.965	14.300	3.435	15.442		51.384
Electricidad	9.277	1.243						356		2.780	2.326	57	71	3.914	9.148	
Gas distribuido por Redes	-10.328		32.796					1.816		7.595	1.398	2.185		9.794	20.972	
Gas de Refinería				756				698								
Gas Licuado			2.175	1.121					273	965	161		64	145	1.608	
Motonafta Total			268	6.960					842			5.379	27	87	6.335	
Kerosene Aerokerosene				1.361				4		364		993			1.357	
Diesel Oil + Gas Oil	-777	-46		9.392				18			58	5.654	3.232	61	9.005	
Fuel Oil	-2.287	-139		2.946							22	29	41	62	154	
Carbón Residual				1.137				45						184	184	
No Energético			527	635		-250		167	1.185			3		341	1.529	
Gas de Coquería		-192				230								38	38	
Gas de Alto Horno		-142												154	154	
Coque de Carbón						710								662	662	
Carbón de Leña							223					238			238	
Biocombustible					1.126	1.126						2			2	
TOTAL								8.982	2.300	11.972	3.993	14.300	3.435	16.339		52.339

BALANCE DE TRANSFORMACION									
Energía Primaria	-6.088	-931	-34.476	-27.354	-1.232	-791	-379	-378	
Energía Secundaria	-13.392	-519						-250	-663
Total	-19.480	-1.450	-34.476	-27.354	-1.232	-1.041	-379	-1.041	
Producción Electr.	9.277	1.243	35.766	24.308	1.126	1.005	223	494	
Pérdidas	10.203	206	-1.291	3.046	106	36	156	169	

Se observa una discriminación en energía primaria y secundaria de los valores negativos y de los positivos

Notas: A la Oferta Total se le restan las Exportaciones, lo No Aprovechado y las Pérdidas

En Producción respecto al concepto Otros Primarios a partir de 2008 se incluye el rubro Aceiteras

Se incorpora a partir de 2008 en Energía Secundaria el rubro Biocombustibles

Fuente: Datos suministrado por la Secretaría de Energía de la Nación

Dirección General de Programación y Estadística Hacendal

GENERACION DE ENERGIA ELECTRICA ASOCIADA A REDES DE TRANSPORTE Y DISTRIBUCION - TOTAL PAIS
AÑO 2009 - EN MWh

JURISDICCION	C.C	CV	DI	EO	GT	HB	HI	N U	SOLAR	TG	TV	GENERACION BRUTA	AUTOG. MERCADO	IMPORTAC.	EXPORTAC.	BOMBEO	OFERTA DE GENERACION
Buenos Aires	2.913.840	1.548.603	109.623	6.478				2.554.541		3.110.589	6.181.061	16.424.735	38.598				16.140.535
Capital Federal	5.898.399	3.262.117									6.980.019	16.140.535					43.675
Catamarca			43.675									43.675					8.943.220
Córdoba	862.401	189.308				628.343	368.809	5.607.128		274.931	877.951	8.845.350	156.050			58.180	15.501.170
Corrientes			11.935				8.369.215					8.381.150		7.555.158	435.138		90.724
Chaco			90.724									90.724					4.251.130
Chubut	538.782	120.309	25.957	16.057			3.231.703			258.659		4.191.467	59.663				3.443.930
Entre Ríos							3.565.635			21.424		3.587.059		523.799	666.928		486.523
Formosa			91.698							4.763		96.461		390.062			9.946.811
G.B.A.	5.759.657	3.007.843	25.716							1.127.273		9.920.489	26.322				175.619
Jujuy			25.845				141.485		76	270		167.676	7.943				273.502
La Pampa			339	3.548			269.615					273.502					74.907
La Rioja			50.415							24.492		74.907					4.871.878
Mendoza	1.457.422	713.146	4.219			260.074	2.363.970			386.968	342.813	5.528.612				656.734	496.360
Misiones			431				348.578			13.015		362.024	3.721	130.615			18.532.127
Neuquén	2.452.900	1.644.098	31.056	514			13.151.331			962.167		18.242.066	290.061				1.322.200
Río Negro			22.217				1.236.568			35.421		1.294.206	27.994				4.411.006
Salta	2.397.991	1.295.284	23.908				263.544			593.705	1.179.011	5.753.443			1.342.437		1.069.788
San Juan			22.745				618.964			25.323		667.032	402.756				536.529
Santa Cruz			118.901	10.235						395.258		524.394	12.135				2.072.209
Santa Fe			52.589							1.707.681	311.939	2.072.209					193.452
Santiago del Estero			35.192				133.445			24.815		193.452					413.690
Tierra del Fuego			5.781							407.909		413.690					4.582.720
Tucumán	2.639.154	780.039	16.944				141.639			1.004.944		4.582.720					
TOTAL	24.920.546	12.560.747	846.389	36.832		888.417	34.204.501	8.161.669	76	10.379.607	15.872.794	107.871.578	1.025.243	8.599.634	2.444.503	714.914	97.873.705

Notas: En Neuquén la Generación de Capex ha sido ingresada en su totalidad como Generador.
La nomenclatura utilizada es la siguiente:

Tipos de generación	
CG	Ciclo combinado gas
CV	Ciclo combinado vapor
DI	Diesel
EO	Eólico
GT	Geotérmica
HB	Hidráulica de bombeo
HI	Hidráulica
NU	Nuclear
TG	Turbo Gas
TV	Turbo Vapor
SO	Solar

Fuente: Secretaría de Energía, Dirección Nacional de Prospectiva. Informe del Sector Eléctrico 2009

DIRECCION GENERAL DE PROGRAMACION Y ESTADISTICA HACENDAL.

TOTAL PAIS – AÑO 2009

Cantidad de Usuarios

JURISDICCION	TOTAL	RESIDENCIAL	COMERCIAL	INDUSTRIAL	S. SANITARIOS	ALIMBRADO	RIEGO	OFICIAL	E. RURAL	OTROS	TRACCION
Buenos Aires - Zona Atlantica	834.663	734.655	76.051	3.699	28	72	136	4.097	12.790	3.135	
Buenos Aires - Zona Norte	718.341	598.236	83.631	4.767	51	328	138	3.229	27.503	458	
Buenos Aires - Zona Sur	260.929	224.317	27.184	981	26	133	3	1.905	6.335	45	
Capital Federal - GBA EDESUR	2.305.061	2.007.305	263.346	23.541	561	14		8.949			1.345
Capital Federal - GBA EDENOR	2.626.226	2.307.459	211.357	74.133	59	21		5.915		27.268	14
Catamarca	104.859	90.298	10.386	685	16	1.191	132	1.667		484	
Chaco	284.897	237.705	24.944	3.234	289	210	6	4.528	11.456	2.525	
Chubut	155.976	133.863	17.076	1.003	24	37	9	2.258	1.668	38	
Córdoba	1.219.950	1.044.939	126.513	6.181	192	295	234	13.310	26.247	2.039	
Corrientes	266.998	236.921	20.299	2.426	3	30	13	2.189	3.929	1.188	
Entre Ríos	414.322	341.618	42.360	2.278	7	204	199	7.774	19.119	763	
Formosa	123.099	54.085	9.335	653	2	35		1.668	11.116	46.205	
GBA - Zona EDELAP	320.123	277.247	36.012	5.134		6		1.724			
Jujuy	162.056	123.308	10.367	117		72	387	2.882	24.866	57	
La Pampa	136.125	111.906	15.237	716	152	86	4	2.487	4.222	1.315	
La Rioja	101.846	87.663	11.121	676		151	307	1.928			
Mendoza	523.692	429.487	54.262	8.624	116	69	7.276	7.297	16.552	8	1
Misiones	275.125	241.090	18.112	3.967	312	72		3.365	8.117	90	
Neuquén	178.654	156.558	11.529	423	3	94	119	495		9.433	
Río Negro	218.568	182.320	21.540	2.370	97	47	587	3.779	7.828		
Salta	265.706	236.321	23.308	2.779	2	110	232	2.954			
San Juan	190.460	172.994	7.675	7.350	108	51	473	1.809			
San Luis	138.910	120.217	15.511	1.240		69		1.873			
Santa Cruz	87.116	73.898	11.848	146	17	18		1.096		93	
Santa Fe	1.192.918	963.455	124.541	21.618	31	460	271	10.227	30.718	41.597	
Santiago del Estero	197.114	170.708	21.116	1.865	41	99		2.768	517		
Tierra del Fuego	40.466	34.854	4.347	530		2		733			
Tucumán	405.600	362.791	41.976	771		62					
TOTAL PAIS	13.749.800	11.756.218	1.340.984	181.907	2.137	4.038	10.526	102.906	212.983	136.741	1.360

Pueden presentarse diferencias ya que el EPEN no ha discriminado

Fuente: Secretaría de Energía, Dirección Nacional de Prospectiva. Informe del Sector Eléctrico 2009

DIRECCION GENERAL DE PROGRAMACION Y ESTADISTICA HACENDAL.

TOTAL PAIS – AÑO 2009

Facturado a Usuario Final (MWh)

JURISDICCION	TOTAL	RESIDENCIAL	COMERCIAL	INDUSTRIAL	S. SANITARIOS	ALUMBRADO	RIEGO	OFICIAL	E. RURAL	OTROS	TRACCION
Capital Federal	11.330.776	4.257.819	4.635.184	918.109	233.938	216.746		709.180		90.267	269.533
Gran Buenos Aires	25.544.369	10.676.737	4.185.418	7.857.744	368.573	999.175		674.984	71	394.404	387.263
Buenos Aires	11.732.147	2.727.137	1.680.490	6.308.309	80.836	416.403	5.921	226.660	262.640	23.751	
Catamarca	1.569.973	169.368	123.400	1.177.497	2.140	42.320	41.115	12.881		1.252	
Chaco	1.417.288	778.679	243.149	152.028	34.799	70.934	2.312	72.910	25.272	37.205	
Chubut	2.160.762	341.898	154.181	1.532.442	33.619	54.504	366	31.505	11.004	1.243	
Córdoba	6.540.436	2.244.778	977.080	2.585.142	18.653	296.978	43.638	166.917	192.738	14.512	
Corrientes	1.199.908	528.264	126.241	157.234	66	139	346	28.104	17.506	342.008	
Entre Ríos	2.310.161	872.973	413.836	617.341	13.938	122.924	25.507	145.845	71.238	26.559	
Formosa	556.550	191.463	120.096	28.169	7.348	37.724		39.855	35.970	95.925	
Jujuy	711.633	266.324	110.074	177.165		35.948	35.911	29.572	55.524	1.115	
La Pampa	562.860	240.597	100.019	90.260	8.200	36.780	2.729	25.693	23.565	35.017	
La Rioja	943.839	308.986	170.199	259.698		38.034	129.992	36.930			
Mendoza	4.590.039	1.127.435	386.040	2.248.386	25.135	178.730	434.542	122.672	60.223	1.533	5.343
Misiones	1.324.974	599.722	162.118	360.061	55.432	71.448		52.767	20.386	3.040	
Neuquén	2.010.523	398.145	483.495	654.684	26.570	51.501	2.366	8.676		385.086	
Río Negro	1.466.195	397.821	238.827	637.109	34.970	63.180	21.492	49.089	23.707		
Salta	1.321.307	593.343	335.155	226.427	4.804	89.422	14.536	57.620			
San Juan	1.421.985	592.793	108.860	533.521	24.422	55.983	42.750	63.656			
San Luis	1.158.525	311.050	200.642	538.874		60.904		47.055			
Santa Cruz	765.229	183.321	85.989	411.097	18.724	37.943		26.903		1.252	
Santa Fe	8.050.478	2.034.361	2.545.619	2.741.912	14.092	2.38.128	18.685	104.497	167.869	185.315	
Santiago del Estero	821.105	473.758	178.959	69.703	11.337	36.672		44.792	5.884		
Tierra del Fuego	377.732	114.947	63.593	157.604		17.508		24.080			
Tucumán	2.012.588	917.640	376.579	619.949		98.420					
TOTAL PAIS	91.901.382	31.349.359	18.205.243	31.060.465	1.017.596	3.368.448	822.208	2.802.843	973.597	1.639.484	662.139

Fuente: Secretaría de Energía, Dirección Nacional de Prospectiva. Informe del Sector Eléctrico 2009

DIRECCION GENERAL DE PROGRAMACION Y ESTADISTICA HACENDAL.

JURISDICCION DE LA PROVINCIA DE SANTA FE – AÑO 2009

Cantidad de Usuarios

DEPARTAMENTO	TOTAL	RESIDENCIAL	COMERCIAL	INDUSTRIAL	S. SANITARIOS	ALUMBRADO	RIEGO	OFICIAL	E. RURAL	OTROS
9 de Julio	9.809	7.704	899	146		15	2	249	664	130
Belgrano	21.084	16.083	2.715	581	1	8	6	270	1.285	135
Caseros	36.621	29.603	4.437	488	2	17	8	346	1.237	483
Castellanos	71.248	56.168	8.225	1.083		47	4	980	3.962	779
Constitución	32.257	26.258	3.681	356	4	25	16	444	629	844
Garay	6.817	5.042	432	117		8	4	149	1.017	48
General López	82.992	68.082	8.937	2.092	14	50	4	846	2.339	628
General Obligado	52.114	42.850	3.982	1.174	2	32	34	604	2.004	1.432
Iriondo	29.034	22.658	3.412	864	1	13	14	344	1.221	507
La Capital	187.699	152.890	18.984	2.864		17	20	1.321	825	10.778
Las Colonias	46.547	33.951	4.452	1.925	1	41	22	611	5.047	497
Rosario	438.336	362.247	44.790	5.993	3	34	59	1.533	1.459	22.218
San Cristóbal	24.841	18.846	2.683	425		32	2	456	2.072	325
San Javier	10.741	7.712	953	188		9		199	1.082	598
San Jerónimo	32.370	26.475	2.804	1.149	2	25	22	441	1.073	379
San Justo	15.567	11.811	1.887	177		22	6	239	1.262	163
San Lorenzo	50.344	41.088	6.356	832	1	22	16	417	485	1.127
San Martín	29.511	21.718	3.576	950		21	6	447	2.468	325
Vera	14.986	12.269	1.336	214		22	26	331	587	201

G.Usuario + Autog. MEM	Total	Residencial	Comercial	Industrial	S.Sanitarios	Alumbrado	Riego	Oficial	E. Rural	Otros
G.Usuario y Auto del MEM	93		35	58						

Empresa	Total	Residencial	Comercial	Industrial	S.Sanitarios	Alumbrado	Riego	Oficial	E. Rural	Otros
Cooperativas	144.538	114.673	13.289	4.451	31	52	53	1.467	9.935	587
Municipal										
EPSF	1.048.287	848.782	111.217	17.109		408	218	8.760	20.783	41.010

USUARIOS	Total	Residencial	Comercial	Industrial	S.Sanitarios	Alumbrado	Riego	Oficial	E. Rural	Otros
TOTAL SANTA FE	1.192.918	963.455	124.541	21.618	31	460	271	10.227	30.718	41.597

Fuente: Secretaría de Energía, Dirección Nacional de Prospectiva. Informe del Sector Eléctrico 2009

DIRECCION GENERAL DE PROGRAMACION Y ESTADISTICA HACENDAL.

Relaciones (sin GU MEM)			
MWh/km2	MWh/hab.	MWhRes/hab	Us.Res/hab
1,91	1,11	0,55	0,27
43,13	2,37	0,86	0,37
55,37	2,30	0,75	0,36
66,21	2,49	0,74	0,32
349,09	13,10	0,65	0,31
5,69	1,05	0,45	0,23
49,75	3,02	0,74	0,36
35,41	2,19	0,57	0,24
44,13	2,08	0,66	0,34
320,70	1,84	0,63	0,29
40,92	2,60	0,70	0,34
1214,29	1,88	0,59	0,30
7,16	1,58	0,67	0,28
6,57	1,43	0,50	0,24
38,15	2,01	0,65	0,33
11,42	1,51	0,60	0,28
417,70	5,19	0,59	0,27
57,46	4,38	0,79	0,34
2,86	1,13	0,51	0,23

JURISDICCION DE LA PROVINCIA DE SANTA FE – AÑO 2009

Facturado a Usuario Final (MWh)

DEPARTAMENTO	TOTAL	RESIDENCIAL	COMERCIAL	INDUSTRIAL	S. SANITARIOS	ALUMBRADO	RIEGO	OFICIAL	E. RURAL	OTROS
9 de Julio	32.213	16.075	6.982	1.054		3.194	33	1.301	3.208	366
Belgrano	102.897	37.357	28.657	19.022	1.292	7.327	590	2.365	5.232	1.055
Caseros	190.956	62.108	53.891	57.405	489	6.708	687	2.929	3.733	3.006
Castellanos	436.987	129.611	219.438	17.274		23.684	268	7.416	34.770	4.526
Constitución	1.125.785	56.017	34.699	1.012.736	635	8.511	3.693	3.276	2.467	3.751
Garay	22.571	9.678	6.414	1.184		971	162	850	3.217	95
General López	575.076	141.378	91.232	285.343	4.919	25.361	235	6.348	17.119	3.141
General Obligado	387.011	100.937	113.626	145.245	1.700	6.861	742	5.451	6.597	5.852
Iriondo	140.483	44.843	45.124	24.397	1.290	10.587	1.199	2.888	5.284	4.871
La Capital	979.762	334.599	322.934	229.741		18.569	2.724	22.851	4.158	44.186
Las Colonias	263.434	70.764	115.380	27.118	78	14.707	1.070	4.395	27.656	2.266
Rosario	2.295.016	725.147	986.194	385.770	1.794	65.646	2.184	23.843	4.765	99.673
San Cristóbal	106.255	45.210	27.803	2.872		8.661	20	2.996	17.558	1.135
San Javier	45.517	15.779	17.200	4.208		1.464		1.476	3.229	2.161
San Jeronimo	163.353	52.705	48.553	43.026	1.770	5.028	1.692	3.149	6.016	1.414
San Justo	63.644	25.176	24.187	1.342		4.958	647	1.868	4.803	663
San Lorenzo	779.851	89.116	339.146	323.796	126	13.081	1.464	4.990	3.119	5.013
San Martín	279.241	50.255	53.028	147.335		10.510	198	3.468	12.816	1.631
Vera	60.425	27.607	11.129	13.044		2.297	1.078	2.637	2.124	509
G.Usuario + Autog. MEM	Total	Residencial	Comercial	Industrial	S.Sanitarios	Alumbrado	Riego	Oficial	E. Rural	Otros
G.Usuario y Auto del MEM	2.307.724		105.236	2.202.488						
Empresa	Total	Residencial	Comercial	Industrial	S.Sanitarios	Alumbrado	Riego	Oficial	E. Rural	Otros
Cooperativas	725.432	249.612	105.568	239.044	14.092	45.129	364	9.181	55.437	7.005
Municipal	8.050.478	2.034.361	2.545.619	2.741.912	14.092	238.128	18.685	104.497	167.869	185.315
EPSF	5.017.317	1.784.749	2.334.814	300.379		192.998	18.321	95.316	112.431	178.309
FACTURADO TOTAL	Total	Residencial	Comercial	Industrial	S.Sanitarios	Alumbrado	Riego	Oficial	E. Rural	Otros
TOTAL SANTA FE	8.050.477	2.034.362	2.545.617	2.741.912	14.093	238.125	18.686	104.497	167.871	185.314

Fuente: Secretaría de Energía, Dirección Nacional de Prospectiva. Informe del Sector Eléctrico 2009

DIRECCION GENERAL DE PROGRAMACION Y ESTADISTICA HACENDAL.

REPUBLICA ARGENTINA
BALANCE ELECTRICO - AÑO 2010

Cifras en miles de toneladas equivalentes de petróleo (tep)

FORMAS DE ENERGIA	OFERTA								
	PRODUCCION	IMPORTACION	VARIACION DE STOCK	OFERTA TOTAL	EXPORTACION	NO APROVECHADO	PERDIDAS	AJUSTES	OFERTA INTERNA
Primaria	77.492	5.436	577	83.505	-4.797	-1.106	-767	-57	76.778
Energía Hidráulica	3.576			3.576			-37		3.539
Nuclear		1.507	782	2.289					2.289
Gas Natural	38.482	2.980		41.462	-128	-1.106	-730	-75	39.423
Petróleo	31.274		-202	31.072	-4.661				26.411
Carbón Mineral	38	949	-3	984	-8				976
Leña	626			626				18	644
Bagazo	918			918					918
Aceite	1.909			1.909					1.909
Otros Primarios	669			669					669
Secundaria	75.972	4.109	-206	79.875	-5.118	-114	-2.595	29	72.077
Electricidad	10.799	886		11.685	-146		-1.446		10.093
Gas distribuido por Redes	32.685			32.685	-259	-114	-1.087	-1	31.224
Gas de Refinería	803		27	830			-62		768
Gas Licuado	3.197		-73	3.124	-1.336				1.788
Motonafta Total	7.482	137	-75	7.544	-1.412				6.132
Kerosene Aerokerosene	1.414	36	7	1.457					1.457
Diesel Oil + Gas Oil	9.511	2.260	-147	11.624					11.624
Fuel Oil	2.602	682	27	3.311	-550			30	2.791
Carbón Residual	1.007		-16	991	-18				973
No Energético	3.090	108	11	3.209	-101				3.108
Gas de Coquería	230			230					230
Gas de Alto Horno	296			296					296
Coque de Carbón	812		17	829	-36				793
Carbón de Leña	254			254					254
Biocombustible	1.790		16	1.806	-1.260				546
TOTAL	153.464	9.545	371	163.380	-9.915	-1.220	-3.362	-28	148.855

Notas: A la Oferta Total se le restan las Exportaciones, lo No Aprovechado y las Pérdidas

En Producción respecto al concepto Otros Primarios a partir de 2008 se incluye el rubro Aceiteras

Se incorpora a partir de 2008 en Energía Secundaria el rubro Biocombustibles

Fuente: Datos suministrado por la Secretaría de Energía de la Nación

Dirección General de Programación y Estadística Hacendal

REPUBLICA ARGENTINA
BALANCE ELECTRICO - AÑO 2010

Cifras en miles de toneladas equivalentes de petróleo (tep)

FORMAS DE ENERGIA	TRANSFORMACION								CONSUMO PROPIO	CONSUMO FINAL						
	CENTRALES ELECTRICAS		PLANTA TRATAM. DE GAS	REFINERIAS	ACEITERAS	COQUERIAS	CARBONERAS	ALTOS HORNOS		NO ENERGETICO	ENERGETICO					CONSUMO TOTAL
	SERV. PUBL.	AUTOPRODUCC.									RESIDENCIAL	COMERCIAL Y PUBL.	TRANSPORTE	AGROPECUARIO	INDUSTRIA	
Primaria	-6.239	-757	-35.428	-26.410	-1.909	-496	-405	-663	-4.043			26	23		129	
Energía Hidráulica	-3.531	-10														
Nuclear	-2.244								-46							
Gas Natural			-35.428						-3.995							
Petróleo				-26.410					-1							
Carbón Mineral	-464	-16							-1							
Leña		-161									26	23			30	79
Bagazo		-154													764	764
Aceite					-1.909											
Otros Primarios		-416												129	124	253
Secundaria	-13.234	-3.474	35.428	26.364	1.725	448	235	484	-2.341	2.975	13.019	4.237	15.921	3.560	12.052	51.764
Electricidad									-398		2.944	2.463	58	75	4.156	9.696
Gas distribuido por Redes	-9.561	-3.048	32.685						-1.083		8.177	1.392	2.211		5.754	17.534
Gas de Refinería		-93		803					-675							
Gas Licuado		-4	2.368	829							1.285	214			196	1.784
Motonafta Total			375	7.108					1	784			5.235	89	27	85
Kerosene Aerokerosene				1.414					-4		359		1.093			1.452
Diesel Oil + Gas Oil	-1.478	-52		9.511					-23				95	6.676	3.228	72
Fuel Oil	-2.195	-74		2.602									73	99	141	209
Carbón Residual				1.007												373
No Energético				3.090												755
Gas de Coquería		-57							6							173
Gas de Alto Horno		-146							230							149
Coque de Carbón									296							149
Carbón de Leña											254					130
Biocombustible					1.725										63	63
															483	483
TOTAL	-19.473	-4.231	-46	-184	-48	-170	-179	-6.384	2.975	13.045	4.260	15.921	3.689	12.970	52.860	

BALANCE DE TRANSFORMACION								
Energía Primaria	-6.239	-757	-35.428	-26.410	-1.909	-496	-405	-663
Energía Secundaria	-13.234	-3.474	35.428	26.364	1.725	448	235	484
Total	-19.473	-4.231	-46	-184	-48	-170	-179	-179

Se observa una discriminación en energía primaria y secundaria de los valores negativos y de los positivos

Notas: A la Oferta Total se le restan las Exportaciones, lo No Aprovechado y las Pérdidas

En Producción respecto al concepto Otros Primarios a partir de 2008 se incluye el rubro Aceiteras

Se incorpora a partir de 2008 en Energía Secundaria el rubro Biocombustibles

Fuente: Datos suministrado por la Secretaría de Energía de la Nación

Dirección General de Programación y Estadística Hacendal

GENERACION DE ENERGIA ELECTRICA ASOCIADA A REDES DE TRANSPORTE Y DISTRIBUCION - TOTAL PAIS

AÑO 2010 - EN MWh

JURISDICCION	C.G	CV	DI	EO	GT	HB	HI	N U	SOLAR	TG	TV	GENERACION BRUTA	AUTOG. MERCADO	IMPORTAC.	EXPORTAC.	BOMBEO	OFERTA DE GENERACION
Buenos Aires	5.663.572	3.631.186	171.296	5.524				2.959.589		1.497.653	6.114.444	20.043.264	352.818				15.442.062
Capital Federal	5.333.899	2.914.887									7.193.276	15.442.062					53.485
Catamarca			53.485									53.485					8.700.872
Córdoba	1.006.236	220.881	78.588			568.232	353.248	4.211.296		1.637.010	507.544	8.583.035	117.837	8.893.951			18.867.206
Corrientes			35.124				9.938.131					9.973.255					176.247
Chaco			176.247									176.247					3.925.314
Chubut	623.175	255.357	36.722	6.255			2.947.038			56.767		3.925.314					5.955.066
Entre Ríos							4.897.476			89.828		4.987.304		967.762			292.020
Formosa			158.679									158.679					450.699
G.B.A.	6.321.402	3.410.629	39.886							1.215.668		10.987.585	23.459				11.011.044
Jujuy			60.535				119.079		86	923		180.623	5.266				185.889
La Pampa			62	3.059			280.488					283.609					283.609
La Rioja			22.666							4		22.670					22.670
Mendoza	1.692.741	820.572	4.100			220.206	2.129.650			332.499	386.250	5.586.018					5.586.018
Misiones			7.357				364.641			4.717		376.715	13.558	145.407			535.680
Neuquén	2.365.198	1.390.006	103.837	214			9.897.068			482.723		14.239.046	361.286				14.600.332
Río Negro			33.707				936.532			23		970.262					970.262
Salta	2.241.397	1.181.365	52.648				239.640			538.346	1.067.552	5.320.948					5.320.948
San Juan			25.188				671.284			12.103		708.575					708.575
Santa Cruz			153.682	10.300						221.045		385.027	395.677				780.704
Santa Fe	2.280.955	858.177	51.570								59.824	3.250.526	26.469				3.276.995
Santiago del Estero			42.317				115.283			9.646		167.246					167.246
Tierra del Fuego			10.296							425.436		435.732					435.732
Tucumán	2.641.855	1.355.128	18.690				147.842			241.862		4.405.377	4.588				4.409.965
TOTAL	30.170.430	16.038.188	1.336.682	25.352	0	788.438	33.037.400	7.170.885	86	6.766.253	15.328.890	110.662.604	1.300.958	10.299.140	0	0	101.866.620

Notas: En Neuquén la Generación de Capex ha sido ingresada en su totalidad como Generador.

La nomenclatura utilizada es la siguiente:

Tipos de generación	
CG	Ciclo combinado gas
CV	Ciclo combinado vapor
DI	Diesel
EO	Eólico
GT	Geotérmica
HB	Hidráulica de bombeo
HI	Hidráulica
NU	Nuclear
TG	Turbo Gas
TV	Turbo Vapor
SO	Solar

Fuente: Secretaría de Energía, Dirección Nacional de Prospectiva. Informe del Sector Eléctrico 2010

DIRECCION GENERAL DE PROGRAMACION Y ESTADISTICA HACENDAL.

TOTAL PAIS – AÑO 2010

Cantidad de Usuarios

JURISDICCION	TOTAL	RESIDENCIAL	COMERCIAL	INDUSTRIAL	S. SANITARIOS	ALIMBRADO	RIEGO	OFICIAL	E. RURAL	OTROS	TRACCION
Buenos Aires	1.852.877	1.580.775	195.328	9.257	124	424	452	9.339	48.476	8.702	
Capital Federal - GBA-EDENOR	2.678.957	2.348.551	218.308	76.310	53	21		6.180	7	29.512	15
Capital Federal - GBA-EDESUR	2.352.720	2.052.815	265.432	23.327	561	14		9226			1345
Capital Federal - GBA-EDELAP	330.992	286.817	36.959	5.058		23		1.786	349		
Catamarca	106.704	92.000	10.521	693	16	1.191	132	1.667		484	
Chaco	293.532	242.820	25.384	3.264	299	96	6	4.317	14.752	2.594	
Chubut	161.912	138.301	18.269	1.066	21	36	9	2.335	1.839	36	
Córdoba	1.260.068	1.081.403	130.194	6.227	199	302	228	13.657	26.129	1.729	
Corrientes	271.720	240.372	21.198	2.459	6	30	13	2.202	4.251	1.189	
Entre Ríos	430.995	355.256	43.876	2.501	8	205	246	7.695	20.328	880	
Formosa	124.767	61.477	9.781	602	2	34		1.728	7.325	43.818	
Jujuy	169.482	132.157	11.025	104		72	353	2.931	22.781	59	
La Pampa	138.817	114.231	15.507	673	195	116	31	2.615	4.273	1.176	
La Rioja	107.725	93.200	11.306	676		151	317	2.075			
Mendoza	536.638	438.907	58.161	6.746	120	250	8.482	3.634	20.230	107	1
Misiones	282.553	249.151	18.908	4.033	316	72		3.474	6.511	88	
Neuquén	184.555	162.076	11.710	418	2	124	110	468		9.647	
Río Negro	224.802	187.721	22.287	2.387	100	47	594	3.854	7.812		
Salta	274.414	242.934	25.361	2.786	2	110	228	2.993			
San Juan	196.449	178.573	7.839	7.483	110	53	542	1.849			
San Luis	142.296	122.735	16.398	1.199		60		1.904			
Santa Cruz	90.128	76.227	12.515	156	15	17		1.112		86	
Santa Fe	1.302.291	1.103.039	122.272	22.457	232	6.827	94	18.792	28.032	546	
Santiago del Estero	207.306	179.201	22.418	1.994	126	123		2.994	450		
Tierra del Fuego	43.848	38.273	4.661	252	14	2		646			
Tucumán	417.085	371.886	42.970	817		1.412					
TOTAL PAIS	14.183.633	12.170.898	1.378.588	182.945	2.521	11.812	11.837	109.473	213.545	100.653	1.361

Fuente: Secretaría de Energía, Dirección Nacional de Prospectiva - Informe del Sector Eléctrico 2010

DIRECCION GENERAL DE PROGRAMACION Y ESTADISTICA HACENDAL.

TOTAL PAIS – AÑO 2010

Facturado a Usuario Final (MWh)

JURISDICCION	TOTAL	RESIDENCIAL	COMERCIAL	INDUSTRIAL	S. SANITARIOS	ALUMBRADO	RIEGO	OFICIAL	E. RURAL	OTROS	TRACCION
Capital Federal y GBA	38.399.959	15.510.539	9.067.971	9.362.802	605.483	1.240.816		1.424.418	66	519.749	668.115
Buenos Aires	12.079.300	2.735.609	1.724.440	6.557.385	86.134	411.250	7.887	229.463	258.228	68.904	
Catamarca	1.745.407	221.156	154.250	1.239.805	2.794	55.260	53.687	16.820		1.635	
Chaco	1.486.118	800.765	243.369	188.296	35.569	66.496	1.642	75.718	36.261	38.002	
Chubut	2.064.779	370.165	168.561	1.386.779	31.894	58.988	381	41.095	5.471	1.445	
Córdoba	6.879.543	2.394.655	995.588	2.734.180	19.389	305.679	36.035	170.954	205.814	16.670	579
Corrientes	1.277.689	559.464	133.469	173.675	61	167	283	29.796	18.493	362.281	
Entre Ríos	2.429.890	908.713	438.876	655.123	13.501	127.780	27.005	147.727	83.605	27.560	
Formosa	583.585	212.684	131.064	30.298	5.848	33.763		49.716	22.577	97.635	
Jujuy	750.004	296.859	121.577	172.608		35.475	43.637	31.994	46.706	1.148	
La Pampa	575.834	246.079	102.444	81.613	10.242	39.075	3.655	27.292	22.964	42.470	
La Rioja	1.041.830	348.381	187.512	291.798		36.870	129.774	47.495			
Mendoza	4.847.072	1.196.236	414.276	2.371.604	24.594	178.048	474.526	119.714	60.840	1.897	5.337
Misiones	1.374.301	645.031	177.179	354.884	55.039	68.265		48.687	20.580	4.636	
Neuquén	1.766.264	404.812	238.492	646.425	24.382	55.681	2.162	7.124		387.186	
Río Negro	1.519.934	412.792	250.881	656.523	36.425	65.906	19.939	52.725	24.743		
Salta	1.415.747	641.405	394.860	212.384		88.604	16.493	62.001			
San Juan	1.587.461	645.723	114.338	621.309	25.048	58.405	48.619	74.019			
San Luis	1.254.787	346.801	205.947	588.217		62.273		51.549			
Santa Cruz	780.543	189.902	90.313	417.601	18.119	34.949		28.422		1.237	
Santa Fe	9.317.232	2.499.685	1.378.146	4.638.640	162.216	287.436	10.873	164.112	171.735	4.389	
Santiago del Estero	860.319	493.161	183.375	77.055	17.463	38.409		45.206	5.650		
Tierra del Fuego	411.267	120.697	67.603	173.764	3.192	20.715		25.296			
Tucumán	2.096.136	969.778	393.121	635.664		97.573					
TOTAL PAIS	96.545.001	33.171.092	17.377.652	34.268.432	1.177.393	3.467.883	876.598	2.971.343	983.733	1.576.844	674.031

Fuente: Secretaría de Energía, Dirección Nacional de Prospectiva - Informe del Sector Eléctrico 2010

DIRECCION GENERAL DE PROGRAMACION Y ESTADISTICA HACENDAL.

JURISDICCION DE LA PROVINCIA DE SANTA FE – AÑO 2010

Cantidad de Usuarios

DEPARTAMENTO	TOTAL	RESIDENCIAL	COMERCIAL	INDUSTRIAL	S. SANITARIOS	ALUMBRADO	RIEGO	OFICIAL	E. RURAL	OTROS
9 de Julio	10.592	8.351	919	158	2	88		405	669	
Belgrano	19.609	15.033	2.477	568	4	83		342	1.100	2
Caseros	35.474	29.067	4.004	519	9	156		632	1.076	11
Castellanos	73.275	58.385	8.007	1.139	13	582		1.817	3.332	
Constitución	34.899	29.384	3.547	411	12	260		591	692	2
Garay	7.155	5.275	416	157	2	43	8	201	1.053	
General López	84.750	69.861	8.965	2.149	22	185		1.038	2.169	361
General Obligado	57.106	48.796	3.634	1.253	22	182	10	1.134	2.024	51
Iriondo	30.305	23.900	3.442	888	11	250		603	1.211	
La Capital	218.117	192.928	18.127	2.937	29	541		2.850	705	
Las Colonias	46.911	34.901	4.416	2.057	21	308	1	1.100	4.092	15
Rosario	494.675	435.228	44.889	6.104	23	3.075	37	3.693	1.549	77
San Cristóbal	26.649	20.553	2.788	455	2	203		840	1.808	
San Javier	12.074	9.469	958	199	2	52	37	297	1.052	8
San Jeronimo	33.884	28.197	2.751	1.181	16	62	1	688	969	19
San Justo	15.810	12.055	1.805	194	5	94		395	1.262	
San Lorenzo	55.275	46.362	6.324	890	18	387		816	478	
San Martín	29.835	22.258	3.445	976	5	208		788	2.155	
Vera	15.896	13.036	1.358	222	14	68		562	636	

Relaciones (sin GU MEM)			
MWh/km2	MWh/hab.	MWhRes/hab	Us.Res/hab
2,11	1,23	0,60	0,29
41,92	2,30	0,82	0,35
56,57	2,35	0,76	0,35
70,59	2,66	0,78	0,33
447,26	16,79	0,80	0,34
6,03	1,11	0,47	0,24
50,20	3,05	0,77	0,37
38,69	2,39	0,67	0,28
46,31	2,18	0,74	0,35
369,17	2,11	0,87	0,36
47,09	2,99	0,73	0,34
1415,78	2,19	0,79	0,36
8,54	1,89	0,74	0,31
7,42	1,62	0,66	0,30
39,72	2,09	0,72	0,35
11,89	1,57	0,61	0,29
552,32	6,86	0,70	0,31
59,50	4,54	0,83	0,35
2,93	1,15	0,55	0,24

G.Usuario + Autog. MEM	Total	Residencial	Comercial	Industrial	S.Sanitarios	Alumbrado	Riego	Oficial	E. Rural	Otros
G.Usuario y Auto del MEM	93		36	57						

Empresa	Total	Residencial	Comercial	Industrial	S.Sanitarios	Alumbrado	Riego	Oficial	E. Rural	Otros
Cooperativas	144.116	115.037	12.840	4.541	34	52	47	1.248	9.772	545
Municipal										
EPSF	1.158.082	988.002	109.396	17.859	198	6.775	47	17.544	18.260	1

USUARIOS	Total	Residencial	Comercial	Industrial	S.Sanitarios	Alumbrado	Riego	Oficial	E. Rural	Otros
TOTAL SANTA FE	1.302.291	1.103.039	122.272	22.457	232	6.827	94	18.792	28.032	546

Fuente: Secretaría de Energía, Dirección Nacional de Prospectiva. Informe del Sector Eléctrico 2010

DIRECCION GENERAL DE PROGRAMACION Y ESTADISTICA HACENDAL.

JURISDICCION DE LA PROVINCIA DE SANTA FE – AÑO 2010

Facturado a Usuario Final (MWh)

DEPARTAMENTO	TOTAL	RESIDENCIAL	COMERCIAL	INDUSTRIAL	S. SANITARIOS	ALUMBRADO	RIEGO	OFICIAL	E. RURAL	OTROS
9 de Julio	35.649	17.487	5.464	3.552	545	3.199		1.974	3.428	
Belgrano	100.009	35.730	15.587	32.567	1.941	7.102		2.982	4.078	22
Caseros	195.103	63.504	25.354	86.315	4.360	6.382		5.099	3.716	373
Castellanos	465.901	137.582	69.810	165.831	14.407	29.238		12.148	36.885	
Constitución	1.442.400	68.736	26.008	1.327.193	3.750	8.924		4.771	2.911	107
Garay	23.914	10.163	2.002	3.721	144	1.054	2.674	946	3.210	
General López	580.295	146.495	79.952	289.520	12.512	25.559		7.459	16.618	2.180
General Obligado	422.912	118.405	34.190	242.261	6.766	7.036	20	7.636	6.395	203
Iriondo	147.428	49.835	20.716	51.271	4.164	11.314		4.504	5.624	
La Capital	1.127.832	464.069	217.742	366.311	23.172	18.375		33.990	4.173	
Las Colonias	303.201	74.258	29.360	139.427	9.501	15.009	842	6.664	28.113	27
Rosario	2.675.829	969.890	720.786	757.177	64.794	109.267	274	47.370	4.955	1.316
San Cristóbal	126.822	49.691	17.613	25.417	1.194	9.297		4.701	18.909	
San Javier	51.414	20.840	5.389	11.920	292	1.451	6.847	1.708	2.932	35
San Jeronimo	170.089	58.756	22.138	69.449	4.623	4.894	216	4.122	5.764	127
San Justo	66.306	25.794	10.920	16.757	878	4.791		2.515	4.651	
San Lorenzo	1.031.190	105.978	47.152	848.986	6.514	12.069		7.034	3.457	
San Martín	289.159	53.147	20.202	184.831	1.608	10.316		5.332	13.723	
Vera	61.782	29.325	7.763	16.134	1.050	2.160		3.156	2.194	
	9.317.235	2.499.685	1.378.148	4.638.640	162.215	287.437	10.873	164.111	171.736	4.390
G.Usuario + Autog. MEM	Total	Residencial	Comercial	Industrial	S.Sanitarios	Alumbrado	Riego	Oficial	E. Rural	Otros
G.Usuario y Auto del MEM	0									
Empresa	Total	Residencial	Comercial	Industrial	S.Sanitarios	Alumbrado	Riego	Oficial	E. Rural	Otros
Cooperativas	746.160	255.179	106.929	252.420	15.218	45.526	294	8.988	57.274	4.332
Municipal	2.769.598		103.887	2.665.711						
EPSF	5.801.476	2.244.506	1.167.330	1.720.509	146.998	241.911	10.579	155.124	114.461	58
FACTURADO TOTAL	Total	Residencial	Comercial	Industrial	S.Sanitarios	Alumbrado	Riego	Oficial	E. Rural	Otros
TOTAL SANTA FE	9.317.235	2.499.685	1.378.148	4.638.640	162.215	287.437	10.873	164.111	171.736	4.390

Fuente: Secretaría de Energía, Dirección Nacional de Prospectiva. Informe del Sector Eléctrico 2010

DIRECCION GENERAL DE PROGRAMACION Y ESTADISTICA HACENDAL.